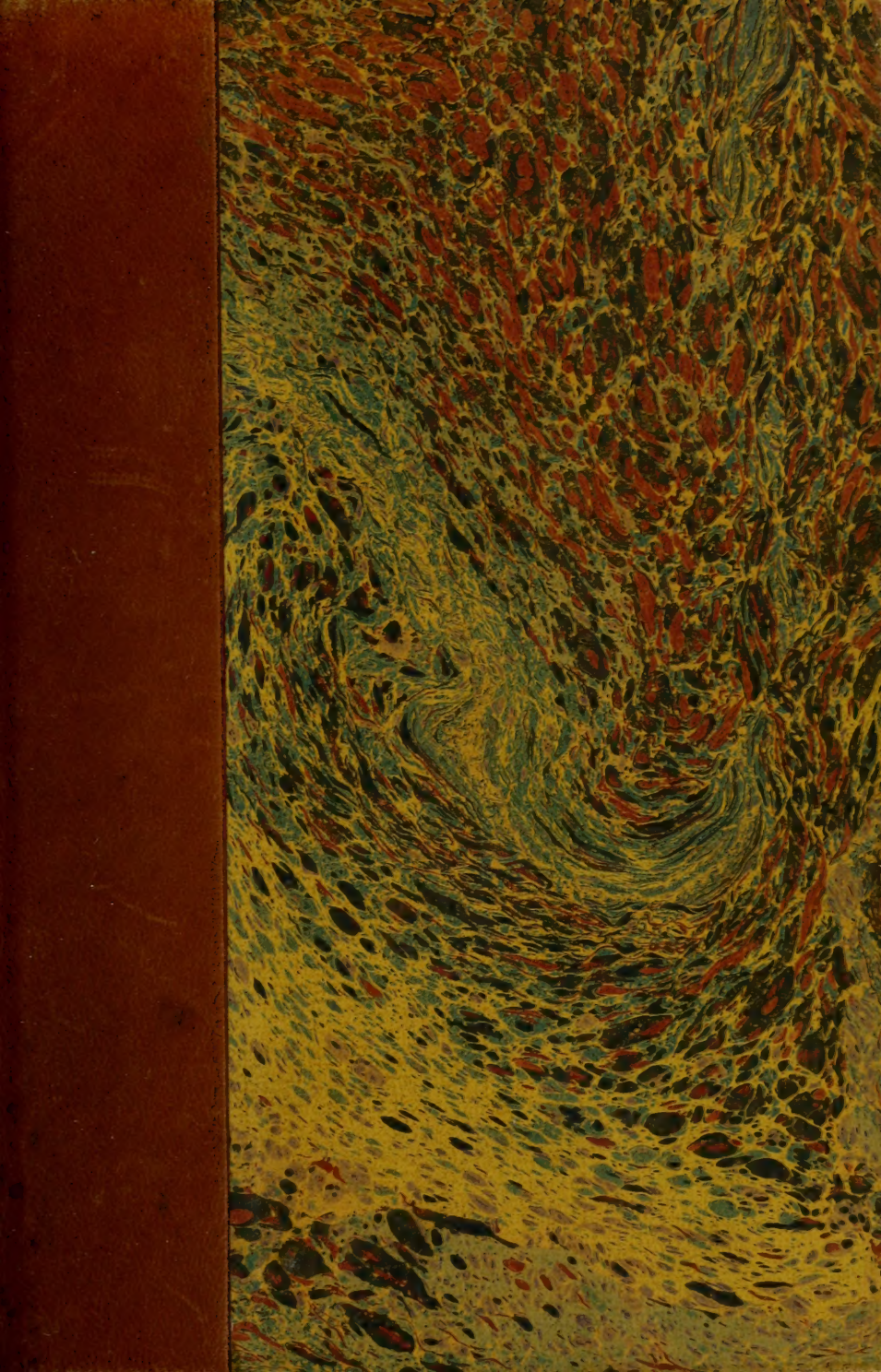

PQ
2205
.A6
1910
SMRS

Digitized by the Internet Archive
in 2010 with funding from
University of Ottawa

http://www.archive.org/details/oeuvreschoisiesi00chat

CHATEAUBRIAND

T. Ier. Atala René
Le Dernier Abencerage

CHATEAUBRIAND

Portrait offert par Mme de Récamier au musée de Saint-Malo.

PEINT PAR GIRODET.

CHATEAUBRIAND

Œuvres choisies illustrées

NOTICES ET ANNOTATIONS
PAR AUG. DUPOUY, AGRÉGÉ
DE L'UNIVERSITÉ, LAURÉAT
DE L'ACADÉMIE FRANÇAISE

DIX-SEPT GRAVURES
DONT TREIZE HORS TEXTE

Bibliothèque Larousse
Paris. - 13-17, rue Montparnasse

TABLE DES MATIÈRES
contenues dans les Tomes I, II et III, reliés en un seul Volume

TOME I

	Pages
François-René de Chateaubriand	5
Préface de la première édition d'Atala	17
Avis sur la troisième édition d'Atala	22
Préface d'Atala et de René, édition in-12 de 1905	23
Avertissement	27
Atala	29
René	83
Les Aventures du dernier Abencerage	109

TOME II

Génie du christianisme	5
Lettre a Fontanes	31
Voyage au Mont-Blanc	39
Les Martyrs	45
Itinéraire de Paris a Jérusalem	99
Les Natchez	149
Voyage en Amérique	187

TOME III

Mémoires d'outre-tombe.

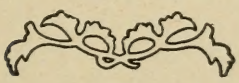

ATALA — RENÉ
LE DERNIER ABENCERAGE

FRANÇOIS-RENÉ DE CHATEAUBRIAND
(1768-1848)

Si jamais écrivain subit et garda l'empreinte de son terroir, c'est bien Chateaubriand. On l'a contesté. On a opposé à son cas celui de Le Sage et de Duclos, deux autres Bretons qui ne lui ressemblent guère, assure-t-on. Ils lui ressemblent plus qu'on ne croit. Ce sont des indépendants comme lui. Et leur exemple, à tout prendre, ne prouverait pas grand'chose : ils peuvent s'être déracinés de bonne heure, et sans retour. Chateaubriand a vécu son enfance et son adolescence entières dans l'intimité de la mer et de la campagne bretonnes. Quand on connaît sa force et sa délicatesse d'imagination, peut-on admettre que ce tête-à-tête de dix-huit années soit demeuré stérile ?

François-René-Auguste de Chateaubriand naquit à Saint-Malo, le 4 septembre 1768, au cours d'une effroyable et très authentique tempête, dans laquelle il devait se plaire à lire le présage de son orageuse destinée. Il était le dixième enfant de René-Auguste, un maître-homme, qui s'était mis en tête, à treize ans, de relever son nom avec sa fortune, et qui y parvint : si d'ailleurs il put en 1761 racheter au maréchal de Duras Combourg, le vieux manoir ancestral, ce fut pour avoir armé non de pacifiques galions, comme le laissent entendre les *Mémoires* de son fils, mais des corsaires

et peut-être des négriers : on a remarqué que les navires du comte se promenaient beaucoup entre la Guinée et les Iles, c'est-à-dire les Antilles. Aussi bien la traite n'était-elle pas interdite et la pratiquait-on sans déroger.

« Timide et contraint » devant ce père morose, « abandonné aux domestiques » par une mère vive et bonne, mais insouciante, et qui réservait au fils aîné ses tendresses, l'enfant ne connut guère la tiédeur du nid familial. Ce n'est pas au milieu des siens qu'il se développa et s'ouvrit. — Et Lucile, dira-t-on ? — Lucile, son aînée de quatre ans, lui fut une sœur dévouée et douce, mais sans véritable influence. Il l'a dit : « Lucile et moi, nous nous étions inutiles. » Elle ne le conseillait point, ne le guidait point ; elle lui demandait ses rêves et rêvait avec lui. Sa jolie âme fut pour son frère le miroir où il se regardait vivre : les principes de cette vie, il les trouvait ailleurs.

Pour assister aux phases de sa formation, pour voir éclore son enfance et bientôt sa jeunesse déborder de sève, il faut aller avec lui parmi les « polissons » de Saint-Malo, qui l'appelaient *Franchin*, longer les bords de l'Arguenon jusqu'à Plancoët, chez l'oncle de Bédée, au milieu d'une idyllique campagne où il découvre la grâce des printemps bretons, errer des journées et parfois des nuits à travers les bois et les landes de Combourg, pénétrer, le soir, dans l'église de Saint-Malo, dont les angélus le ravissent ; mais surtout il faut l'accompagner sur les grèves natales, sur celles de Brest et de Saint-Brieuc, le surprendre en méditation devant cette mer qui fut sa grande initiatrice, dont il aura les enchantements, les caprices et les nostalgies.

En 1814, dans une lettre à Mme de Duras, qui était alors à Dieppe, il écrivait : « Dites à la mer toutes mes tendresses pour elle. Dites-lui que je suis né au bruit de ses flots, qu'elle a vu mes premiers jeux, nourri mes premières passions et mes premiers orages, que je l'aimerai jusqu'à mon dernier soupir et que je la prie de vous faire entendre quelques-unes de ses tempêtes d'automne. »

En vrai marin, il aimera les paysages de plaine, le désert, la savane, mais non les montagnes, qui oppriment et qui bornent, sauf comme lointain. Les Alpes (il s'en ouvre à Joubert, quand il les traversa en 1803 et en 1805) l'ont ennuyé.

A dix-huit ans, il réalise un remarquable échantillon de sa race. C'est un petit Breton solide, presque trapu, aux yeux caressants et vifs, aux cheveux fous, imaginatif et ardent à l'excès, mystique, aventureux, susceptible, très fier « et même un peu farouche », bon enfant d'ailleurs avec ceux qui ne l'intimident pas. La pose ne viendra que plus tard, sans jamais altérer un fond de bonhomie qui reparaissait dans l'intimité et qui ravissait Sainte-Beuve.

Libre comme l'est un solitaire, impatient de toute borne, déjà artiste par surcroît, il est très malheureux. Prendre un état, n'est-ce pas se mutiler ? A l'école, au collège, chez les demoiselles Couppart, de Saint-Malo, à Dol, à Rennes, à Dinan, il fut un élève inégal. Toute discipline professionnelle l'épouvante. Chasser, rêver, lire en cachette, causer avec Lucile, se troubler le cœur et les sens à la poursuite d'une beauté-fantôme, tel est l'emploi le plus clair de ses journées, à l'âge où il doit arrêter l'emploi de sa vie. Il ne sait ce qu'il veut, c'est-à-dire qu'il veut tout et ne renonce à rien. De tristesse et de rage il pense à se tuer. Puis il parle de s'embarquer à Saint-Malo pour Pondichéry. Il allait être marin : son père et son frère en font un soldat, et, muni d'un brevet de sous-lieutenant, il part rejoindre son régiment, — le régiment de Navarre, — à Cambrai.

On est en 1786. De Cambrai notre chevalier va à Dieppe. Mais on le voit plutôt à Paris, surtout à partir de la mort de son père ; et ce militaire se transforme assez vite en homme de lettres. C'était sa véritable vocation. Lucile l'avait bien senti, à Combourg, quand elle lui disait, à l'entendre exalter la solitude : « Tu devrais peindre tout cela. » A Paris il a retrouvé son frère, petit-gendre de Malesherbes et magistrat. Par eux, par les Rosanbo, il se pousse dans le monde des auteurs, voit La Harpe, dîne avec Mirabeau, connaît Parny, se lie avec Fontanes, Chamfort, Ginguené, Lebrun. Sa grosse ambition, à cette date, est d'être imprimé dans l'*Almanach des Muses*. Il y parvient : on lui publie des vers sur l'*Amour de la campagne*. En même temps il s'ouvre aux « lumières », à la philosophie, à l'humanitarisme. L'esprit de Voltaire et celui de Rousseau le pénètrent. Cela aboutira dans cinq ans à l'*Essai sur les révolutions*. En attendant, et son humeur aventureuse aidant, il s'éprend de la vie sauvage,

s'enthousiasme avec Malesherbes à l'idée d'explorer les régions polaires et s'embarque à Saint-Malo, le 5 avril 1791, à destination de Baltimore.

En Amérique, il ne prit point le chemin du pôle ni même, quoi qu'il en ait dit et écrit, celui du Mississipi ou « Meschacebé ». Pendant les cinq mois qu'il y passa, à peine eut-il le temps d'aller de Baltimore à Philadelphie et de Philadelphie aux Lacs. Vraisemblablement il vit la chute du Niagara et revint vers la côte, sans avoir traversé les Apalaches, ni les Florides, ni la Louisiane, sans avoir couché sous la hutte du Peau Rouge, ni fumé le calumet des sachems. Tout l'exotisme de ses *Natchez*, d'*Atala*, de *René* et du *Voyage en Amérique* semble emprunté aux relations du père Charlevoix, de Carver, de Bartram et d'Imlay. Nous a-t-il donc menti ? Le mot serait gros. Chateaubriand était d'une race qui pousse l'idéalisme fort loin et s'illusionne avec délices. Macpherson et La Villemarqué, autres princes de la contrefaçon, n'étaient-t-ils pas également des Celtes?

Un journal lui apprit là-bas la fuite de Louis XVI à Varennes et son arrestation. Gentilhomme fidèle, il ne songe plus qu'à lui « offrir son épée », repasse l'Atlantique, débarque le 2 janvier au Havre après une rude tempête, trouve sa famille en proie à des embarras d'argent, se laisse marier à une jeune fille de dix-sept ans, Céleste Buisson de la Vigne, qui était blanche, blonde, mince et « fort jolie », au surplus pourvue de 500.000 à 600.000 francs, et la quitte au bout de quatre mois, le 20 juillet 1792, afin de rejoindre l'armée des princes, campée sur les bords du Rhin. Incorporé comme sous-lieutenant dans la 7e compagnie bretonne, il eut le temps jusqu'à l'automne de prendre en dégoût les chefs de l'émigration, sinon leur cause. Pour se consoler, il avait les notes rapportées d'Amérique et les impressions quotidiennes qu'il utilisera dans les *Martyrs*. Un éclat d'obus le blessa à la cuisse. Malade, sans argent, sans linge, il dut partir, gagna Bruxelles et de là Jersey, où l'oncle de Bédée lui apprit, à la fin de janvier 1793, l'exécution du roi. Alors il partit pour Londres.

Il comptait y vivre de sa plume. Il y connut la pire misère, le froid, la faim, l'insomnie, la fièvre. Son compagnon d'infortune, Hingant, voulut se tuer et se blessa dangereusement. Enfin un compatriote, Peltier, le mit en relations

avec un éditeur qui lui offrit quelque argent sur la future vente de l'*Essai*. Grâce au même Peltier, il se rendit un beau jour à Beccles, dans le Suffolk, non pas, comme le prétendent les *Mémoires*, pour y « déchiffrer des manuscrits français du XIIe siècle de la collection de Camden », mais pour y enseigner le français aux jeunes Anglais de la *Brightley's school* et de la *Franconberge school*. Du moins y eut-il le loisir de puiser largement dans la bibliothèque grecque du révérend Girdlestone, un érudit. Ses modestes fonctions le conduisirent de Beccles à Bungay. C'est là que se place l'idylle de ces dures années d'exil. Le pasteur Ives, chez qui il logeait, avait une charmante fille, Charlotte. Chateaubriand l'aima et se laissa aller à le lui dire. Il avait presque dit adieu à la France, à sa famille, à la vie, un médecin de Londres l'ayant condamné. Le moment vint où il dut révéler son mariage. Ce fut un déchirement. Il revint à Londres, hanté par l'image de Charlotte. Il ne devait la revoir que longtemps après, en 1822, à Londres : elle s'appelait alors Mme veuve Sutton et venait (il était ambassadeur) lui recommander l'aîné de ses fils. Mais auparavant elle était devenue Atala, Céluta, Cymodocée, peut-être un peu Amélie, un peu Blanca, prêtant à toutes les héroïnes de Chateaubriand le charme de sa jeunesse, de son amour et de sa mélancolie.

L'*Essai sur les révolutions* parut à Londres en 1797. C'est à la fois le livre d'un pessimiste qui raille la croyance au progrès, et d'un incrédule pénétré de voltairianisme. Il en aggravait en 1798 le caractère antichrétien par les notes rédigées en marge d'un exemplaire que Sainte-Beuve, un jour, se procura. Or le 1er juillet de la même année, sa sœur, Mme de Farcy, alors à Saint-Servan, lui apprenait la mort de sa mère et les larmes qu'elle avait versées sur les « égarements de François ». Elle-même mourut presque aussitôt. Chateaubriand en fut transformé. Il écrira dans la Préface du *Génie du christianisme* : « J'ai pleuré et j'ai cru. » Faut-il ajouter à cette émotion profonde l'influence de l'exil, le renoncement à Charlotte, sa santé ébranlée, l'exécution de son frère et celle du vénérable Malesherbes ? Toujours est-il qu'il voulut dès lors adorer ce qu'il avait brûlé ; sans plus attendre, il se met à l'œuvre et publie en 1799, à Londres, un premier livre du *Génie*, qu'il remaniera. Excellent passeport, à cette date, pour faire sa rentrée en France !

Il n'y revient cependant qu'incognito, sous le nom de La Sagne, citoyen suisse, en attendant qu'on le raye de la liste des émigrés. Le 8 mai 1800, il a débarqué à Calais. A Paris il retrouve Fontanes, qui s'occupe de le « lancer » et le présente à la comtesse Pauline de Beaumont. Là venaient Joubert, Guéneau de Mussy, Molé, Chênedollé, Bertin. Ce n'était plus la société littéraire de 1789. Un mysticisme délicat, le goût d'un art plus noble et plus pur les animaient. Chateaubriand, avec sa personnalité ardente et un peu sauvage, avec l'auréole de ses malheurs et la séduction de son sourire, eut tôt fait de devenir le héros du petit salon et l'ami très aimé de la douce comtesse. Dans cette bienfaisante atmosphère, son activité s'exalte : il commence par s'en prendre, dans une *Lettre à Fontanes* que le *Mercure* insère, à la *Littérature* de Mme de Staël et à sa philosophie du progrès (22 décembre 1800). Puis il publie *Atala*, qui est un gros succès et lui vaut d'être présenté à Elisa Bonaparte, à Lucien, à Napoléon. Sans se reposer, il va s'enfermer à Savigny, chez Mme de Beaumont, où le rejoignent Lucile et — après neuf ans de séparation — sa femme. En six mois il achève le *Génie du christianisme*, dont les cinq volumes paraissent le 14 avril 1802.

Merveilleuse coïncidence, le 18 du même mois, jour de Pâques, le premier Consul venait en grande pompe, à Notre-Dame, autoriser et fêter de sa présence la réconciliation de l'Etat avec l'Eglise. L'année suivante, la seconde édition du *Génie* portait une dédicace à Bonaparte.

En récompense, il obtient — Fontanes y aidant — un poste de premier secrétaire d'ambassade à Rome. Mais Chateaubriand n'était pas fait pour les seconds rôles. Il ne s'entendit pas plus avec le cardinal Fesch, oncle du premier Consul, que jadis Rousseau avec M. de Montaigu. Il commit des gamineries et des frasques. Sur ces entrefaites Mme de Beaumont vint à Florence. Elle était mourante. Elle l'appela. Alors occupé de Mme de Custine, il ne l'aimait plus d'amour. Il était marié. Il était l'auteur du *Génie du christianisme*. Par honneur il brava le scandale, alla la chercher et la ramena à Rome. Elle y mourut. Il lui fit édifier, à ses frais — ce qui a été nié sans preuve et réfuté — un mausolée superbe. Le public comprit la noblesse de son attitude. Le premier Consul ne lui en tint pas rigueur. Le 21 janvier 1804,

Chateaubriand quitta Rome : on venait de créer pour lui, dans le Valais, un poste de ministre plénipotentiaire. Il s'en fut d'abord à Paris, le 18 mars se rendit aux Tuileries. Le 20 il apprenait l'exécution du duc d'Enghien. Aussitôt il démissionna.

C'est de Rome qu'il avait adressé à Fontanes sa belle lettre sur la *Campagne romaine*. Sa littérature est celle d'un voyageur. Il était nomade d'instinct. Après quelques excursions qu'il fit avec sa femme en Auvergne, en Savoie, à Coppet, où ils virent Mme de Staël, Chateaubriand partit seul en Orient. Il voulait recueillir sur place les matériaux d'un poème qu'il avait conçu à Rome, les *Martyrs*, s'émouvoir parmi les ruines de Sparte et d'Athènes, visiter Jérusalem et le Saint-Sépulcre, au retour faire halte à Tunis, près de l'ancienne Carthage, et finalement (c'est lui-même qui l'avoue) retrouver en Espagne, à Grenade, la charmante duchesse de Mouchy. Tout se passa comme il l'avait prévu. Le voyage avait duré de juillet 1806 à juin 1807. Il en rapportait, outre les *Martyrs*, son *Itinéraire de Paris à Jérusalem* et *le Dernier Abencerage*.

A Paris il s'était installé à l'hôtel de Coislin. Dans l'automne de 1807, il acquit près de Sceaux, pour 30.000 francs, la maison de la Vallée-aux-Loups. Ce fut là qu'il vécut pendant plusieurs années. Des amis venaient l'y rejoindre. Lucile était morte en 1804. Elle avait refusé, deux ans plus tôt, la main que lui offrait le doux Chênedollé, parce qu'elle se sentait malade dans son corps et dans sa raison. Personne n'était capable de remplacer l'absente dans le cœur de son frère, Mme de Chateaubriand peut-être moins que personne. Il y avait entre les époux d'excellents rapports, beaucoup d'estime, de continuels égards, fort peu d'intimité. Mais de précieuses affections de femmes lui embellissaient l'existence. Mme de Duras, Mme de Lévis se rendirent à la Vallée-aux-Loups ; et puis ce fut le tour de Mme Récamier, la belle des belles, dont le règne devait éclipser celui de toutes les autres et se prolonger pendant de longues années jusqu'aux derniers moments du maître.

Cependant la politique commençait à troubler cette vie. En 1807, il publiait dans le *Mercure*, sur le *Voyage en Espagne* d'Alexandre de La Borde, un virulent article où l'em-

pereur était clairement désigné sous les traits de Néron. Napoléon entra dans une violente colère et parla de faire sabrer l'importun. Fontanes tremblait. Finalement on se contenta de supprimer le *Mercure* ou plutôt de le fondre avec son ancienne ennemie, la revue des idéologues, la *Décade*. Chateaubriand n'en fut pas moins nommé à l'Académie en 1811. Mais il n'y fut pas reçu, pour s'être refusé à rien changer dans son discours, jugé offensant pour l'empereur. Il se vengea de ces vexations et d'une contrainte de dix années en écrivant dans l'ombre son célèbre pamphlet, *de Bonaparte et des Bourbons*, qu'il publia le 5 avril 1814, un mois avant l'entrée de Louis XVIII à Paris.

De 1814 à 1830 la politique l'occupe sans l'absorber. La dynastie à laquelle il était resté fidèle était revenue au pouvoir. Il ne demandait qu'à la servir, en la guidant. Mais il n'avait pas la confiance du roi. Au retour de Gand, il comptait bien être ministre. Il dut se contenter de la pairie. Cependant il ne se bornait pas à attendre. Au nom du parti ultra, dont il était l'un des chefs, il rédigeait ses *Réflexions politiques* et cette *Monarchie selon la charte*, qui lui fit supprimer sa pension. Il vend la Vallée-aux-Loups et ses livres, fait alliance avec Corbière et Villèle, fonde le *Conservateur*, se prodigue à la tribune et « culbute » le ministère Decazes. On l'élimine encore ; on l'envoie comme ambassadeur à Berlin, puis à Londres, puis au Congrès de Vérone (1822), et c'est seulement à son retour d'Italie qu'il obtient — c'était son ambition — le portefeuille des affaires étrangères.

On connaît son rôle dans la guerre d'Espagne — *sa* guerre. Il a été diversement jugé. Il voulait donner à la légitimité le baptême de la gloire, et c'est bien ce dont elle avait le plus besoin, à vrai dire. Ce qu'on sait moins, et qui jette un jour inattendu sur cette nature complexe, c'est qu'au moment même où on le suppose accaparé par la diplomatie, il entretient avec une dame de C..... une correspondance passionnée, se ménage avec elle — à travers quelles difficultés ! — une entrevue sur la côte normande et lui adresse, quasi sexagénaire, des vers d'un effréné romantisme, comme celui-ci, qu'eût pu prononcer Gastibelza, « l'homme à la carabine » :

Pour tes baisers je vendrais l'avenir !

Le 6 juin 1824 le roi le révoque. Chateaubriand entre aux *Débats* comme libéral, ou peu s'en faut, et contribue à renverser Villèle, en 1828. Le ministère Martignac lui donne une ambassade à Rome. Il la mène avec faste, élève un monument au Poussin, voit mourir Léon XII et surveille le conclave d'où sort l'élection de Pie VIII. A la formation du ministère de Polignac il démissionne. Encore quelques mois et c'est la révolution de Juillet.

La Restauration n'avait pas été tendre pour Chateaubriand. Louis-Philippe l'eût volontiers rallié à sa cause. Du 3 au 7 août on essaya de le conquérir. On lui offrait l'ambassade de Rome, un ministère. On le savait blessé et pauvre. Mais il était dévoué aux Bourbons. Comme la duchesse d'Orléans insistait : « A la seule pensée d'une désertion, lui dit-il, le rouge me monte au visage. » Il donna sa démission de pair de France, s'en fut jusqu'à Prague saluer son vieux roi, suivit la duchesse de Berry dans son équipée vendéenne. Cette persistance à ne pas se renier est belle, quoi qu'on ait dit. Il avait engagé sa parole à la légitimité comme à la religion catholique. Ni l'une ni l'autre ne le satisfaisaient pleinement, ni toujours. Malgré des doutes lancinants, il leur restait fidèle, par dégoût de toute trahison, par honneur. Il voulait être et il fut un de nos derniers chevaliers. N'avait-il pas écrit, dans son *Itinéraire*, qu'il tenait don Quichotte « pour le plus noble, le plus brave, le plus aimable et le moins fou des mortels » ?

Cependant ses dernières années sont tristes. Plus que jamais « il bâille sa vie ». Pourquoi ? sans doute il souffre de la gêne qui le condamne à travailler pour vivre, comme jadis à Londres, à Bungay, à Beccles. Il a réduit son train de maison, il publie tout ce qu'il peut, depuis ses *Discours politiques* jusqu'à la *Vie de Rancé*, une de ses meilleures œuvres. Il souffre aussi, peut-être, malgré son dédain affiché pour une « génération de pygmées », de n'être plus le chef du chœur littéraire. Il garde son bataillon de fidèles. Il est l'oracle du petit cercle que Mme de Récamier assemble dans sa maison de l'Abbaye-aux-Bois. Et les autres le saluent, mais de loin. Il le sent. La pire plaie est ailleurs. Elle est dans ce qu'il appelle « la honte de vieillir ». La vieillesse est l'école de la résignation, et Chateaubriand était tout le contraire d'un résigné. Incarnant le désir multiple, insatiable,

incurable, il devait arriver, vers soixante-dix ans, à cette plénitude d'ennui. Il bâille comme ces sultans spleenétiques que peindra Hugo ; c'est un dieu avorté qui ne se console pas de rester homme. Rien ne l'avait comblé, ni action, ni amour, ni gloire. Quelle tristesse quand il fallut rogner sur la magnifique part qui lui en avait été faite !

Ses *Mémoires*, qu'il avait commencés sous l'Empire, lui furent sa suprême revanche. Quand, un an après sa mort, on les publia, ils furent diversement accueillis. Ils restent, à tout prendre, la partie la plus vivante de son œuvre, la plus hardie, la plus semblable à lui-même. C'est là, moyennant quelques rectifications et quelques réserves, qu'on le trouve le mieux, avec ses générosités et ses injustices, avec ses colères, ses sourires, sa fougue d'écrivain et l'incroyable virtuosité de son art. Il s'y donne encore des attitudes. Cependant c'est peut-être le seul de ses ouvrages auquel il serait injuste d'appliquer rigoureusement le mot d'un ami qui le connaissait bien, Joubert : « Il écrit pour les autres et ne vit que pour lui. »

Au fond il était très fermé. Cet homme qui s'est tant exposé au public avait le mépris du public. Il a pu le scandaliser sans effort et le mystifier sans scrupule. Il n'avait nullement, comme Rousseau, le besoin féminin de se communiquer à autrui, de s'appuyer sur autrui, mais une soif toute napoléonienne de conquête et de domination. S'il voyait dans Napoléon un rival, on se l'explique : c'est qu'il le comprenait trop bien. Quand il mourut, le 4 juillet 1848, on dut, en exécution de ses volontés, lui creuser sa tombe dans une roche de Saint-Malo, face à la mer et le dos au monde. Il fut un peu toute sa vie comme dans ce tombeau du Grand-Bé. Comme tous les dynastes, c'était un solitaire.

Mais comme ce solitaire était aussi « l'Enchanteur », ceux qu'il méprisait s'attachaient à lui. Et il est avéré qu'en les méprisant il s'entendait à les séduire. Peu d'écrivains ont exercé sur leur époque une pareille influence. Cette influence est moralement discutable. Il a été pour sa large part responsable de la morbidité du siècle. Par le culte excessif et contagieux du rêve, de la mélancolie, de la chimère, il a contribué à stériliser bien des énergies, il a fait pulluler les Renés. Sa piété même n'a pas toujours été d'un sain exemple. Elle était trop voluptueuse et peu sûre. D'un esprit clair-

voyant et net, il s'est plu à agir en troublant. Mais dans le domaine de la littérature et de l'art, cette action a été d'une fécondité incalculable. C'est en le lisant que Lamartine, Hugo, Vigny se sont sentis poètes, que Thierry s'est découvert historien. Il a, selon le mot de Gautier, « restauré la cathédrale gothique ». On pourrait ajouter qu'il a restauré le temple grec, qu'il en a révélé le vrai sens, l'élégance simple, l'harmonie. Avant Latouche et Sainte-Beuve, il goûta Chénier. Il est un précurseur du Parnasse, après l'avoir été du romantisme. Tout l'art d'un siècle s'est mû dans le décor qu'il lui avait créé, a respiré par lui cette atmosphère complexe où se mèle l'odeur des catacombes au parfum de l'encens et à celui des Florides.

AUGUSTE DUPOUY,
Agrégé de l'Université.

BIBLIOGRAPHIE

PREMIÈRES ÉDITIONS

Essai historique sur les révolutions anciennes et modernes considérées dans leur rapport avec la Révolution française, 1797 (Baylis et Deboffe, Londres). — *Atala*, petit in-12, an IX (Migneret, Paris). — Le *Génie du christianisme*, *René*, 5 vol. in-8°, an X (Migneret, Paris). — Les *Martyrs*, 2 vol. in-12, 1809 (Le Normant, Paris). — *Itinéraire de Paris à Jérusalem*, 3 vol. in-8° (Le Normant, Paris). — *De Buonaparte et des Bourbons*, 87 pages in-8°, 1814 (Le Normant, Paris). — *Atala, René, le Dernier Abencerage*, 2 vol. in-18, 1827 (Ladvocat, Paris). — *Les Natchez*, 2 vol. in-18, 1829 (Lefebvre et Ladvocat, Paris). — *Etudes ou Discours historiques*, 4 vol. in-8°, 1831 (Lefebvre, Paris). — *Voyage en Amérique, en France et en Italie*, 2 vol. in-18, 1834 (Ledentu, Paris). — *Congrès de Vérone*, 2 vol. in-8° et 2 vol in-18, 1838 (Delloye, Paris). — *Vie de Rancé*, 1 vol. in-8°, 1844 (Delloye et Garnier, Paris). — *Mémoires d'outre-tombe*, 6 vol. gr. in-8°, 1849 (Krabbe, Paris).

PRINCIPALES ÉDITIONS

Œuvres complètes, 32 vol. in-8°, 1832 (Pourrat frères, Paris). — 5 vol. gr. in-8°, 30 vignettes gravées, 1839-41 (Didot, Paris). — 16 vol. in-8°, 60 gravures d'après les dessins de Philippoteaux, Staal, Raffet, etc., 1851-56 (Krabbe, Paris). — *Chateaubriand illustré*, 7 vol. in-4°, 1851-52 (Marescq, Paris). — 12 vol. in-8°, précédés d'une étude de Sainte-Beuve, 1852-61 (Garnier, Paris). — 12 vol. gr. in-8°, 31 gravures de Johannot, 1859-62-64 (Furne et Cie, Paris).

OUVRAGES RELATIFS A CHATEAUBRIAND

Scipion Marin, *Histoire de la vie et des ouvrages de M. de Chateaubriand*, Paris, 1832. — Comte de Marcellus, *Chateaubriand et son temps*, Paris, 1859

— Sainte-Beuve, *Portraits contemporains*, I; *Causeries du lundi*, I, II, X; *Nouveaux Lundis*, III; *Premiers Lundis*, III; *Chateaubriand et son groupe littéraire sous l'Empire*, Paris, 1861. — Madame Le Normand, *Souvenirs et Correspondance de madame Récamier*, Paris, 1859. — Daniélo, *les Conversations de M. de Chateaubriand*, Paris, 1864. — Lamartine, *Souvenirs et Portraits*, Paris, 1871. — Madame de Saman, *les Enchantements de Prudence*, 1873. — An. France, *Lucile de Chateaubriand*, Paris, 1879. — De Lescure, *Chateaubriand*, Paris, 1892. — Kerviler, *Essai d'une bio-bibliographie de Chateaubriand*, Vannes, 1896. — Bardoux, *la Comtesse de Beaumont*, Paris, 1883; *la Duchesse de Duras*, Paris, 1898. — G. Pailhès, *Madame de Chateaubriand*, Paris, 1898; *Chateaubriand, sa femme et ses amis*, Bordeaux, 1896; *Du nouveau sur Chateaubriand, Joubert, Fontanes et sa fille, Sainte-Beuve*, Paris, 1900. — E. Biré, *les Dernières Années de Chateaubriand*, Paris, 1902. — J. Bédier, *Études critiques*, Paris, 1903. — Victor Giraud, *Chateaubriand, Études littéraires*, Paris, 1904. — Herriot, *Madame de Récamier et ses amis*, Paris, 1904. — A. Le Braz, *Au pays d'exil de Chateaubriand*, Paris, 1909.

ICONOGRAPHIE

Girodet, *Portrait d'homme méditant dans la campagne romaine* (salon de 1810; au salon de 1814 il l'intitule : *Portrait de M. de Chateaubriand*; madame de Récamier le donna au musée de Saint-Malo). — David d'Angers : *Médaillon*, 1833 (au Louvre) et *Buste marbre*, 1829 (appartient à la famille). — Deveria, *dessin*, gravé par Johannot et reproduit dans des éditions des *Œuvres*. — Duret, *Statue assise de Chateaubriand* (à l'Institut).

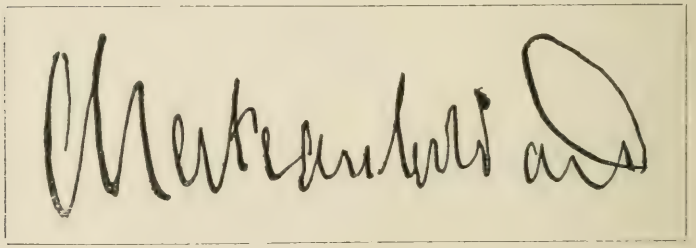

Signature de Chateaubriand.

PRÉFACES

PRÉFACE DE LA PREMIÈRE ÉDITION D'ATALA

On voit par la lettre précédente [1] ce qui a donné lieu à la publication d'*Atala* avant mon ouvrage sur le *Génie du christianisme*, dont elle fait partie. Il ne me reste plus qu'à rendre compte de la manière dont cette histoire a été composée.

J'étais encore très jeune lorsque je conçus l'idée de faire l'*épopée de l'homme de la nature*, ou de peindre les mœurs des sauvages en les liant à quelque événement connu. Après la découverte de l'Amérique, je ne vis pas de sujet plus intéressant, surtout pour les Français, que le massacre de la colonie des Natchez à la Louisiane, en 1727 [2]. Toutes les tribus indiennes conspirant, après deux siècles d'oppression, pour rendre la liberté au Nouveau Monde, me parurent offrir un sujet presque aussi heureux que la conquête du Mexique. Je jetai quelques fragments de cet ouvrage sur le papier ; mais je m'aperçus bientôt que je manquais des vraies couleurs, et que, si je voulais faire une image semblable, il fallait, à l'exemple d'Homère, visiter les peuples que je voulais peindre.

En 1789, je fis part à M. de Malesherbes du dessein que j'avais de passer en Amérique. Mais, désirant en même temps donner un but utile à mon voyage, je formai le dessein de découvrir par terre

---

1. La lettre dont il s'agit ici avait été publiée dans le *Journal des Débats* et dans le *Publiciste* (1800) ; la voici :

« Citoyen,

« Dans mon ouvrage sur le *Génie du christianisme ou les Beautés de la religion chrétienne*, il se trouve une partie entière consacrée à la *poétique du christianisme*. Cette partie se divise en quatre livres : poésie, beaux-arts, littérature, harmonie de la religion avec les scènes de la nature et les passions du cœur humain. Dans ce livre j'examine plusieurs sujets qui n'ont pu entrer dans les précédents, tels que les effets des ruines gothiques comparées aux autres sortes de ruines, les sites des monastères dans la solitude, etc. Ce livre est terminé par une anecdote extraite de mes *Voyages en Amérique* et écrite sous les huttes mêmes des sauvages ; elle est intitulée *Atala*, etc. Quelques épreuves de cette petite histoire s'étant trouvées égarées, pour prévenir un accident qui me causerait un tort infini, je me vois obligé de l'imprimer à part, avant mon grand ouvrage.

« Si vous vouliez, citoyen, me faire le plaisir de publier ma lettre, vous me rendriez un important service.

« J'ai l'honneur d'être... » (Ch.)

2. Plus exactement, en 1729. Après avoir massacré sept cents colons français et les soldats de Fort-Rosalie, les Natchez, poursuivis par Bienville, gouverneur de la Louisiane, furent pris et vendus ou tués.

le *passage* tant recherché et sur lequel Cook même avait laissé des doutes. Je partis, je vis les solitudes américaines[1], et je revins avec des plans pour un second voyage, qui devait durer neuf ans. Je me proposais de traverser tout le continent de l'Amérique septentrionale, de remonter ensuite le long des côtes, au nord de la Californie, et de revenir par la baie d'Hudson, en tournant sur le pôle[2]. M. de Malesherbes se chargea de présenter mes plans au gouvernement, et ce fut alors qu'il entendit les premiers fragments du petit ouvrage que je donne aujourd'hui au public. La Révolution mit fin à tous mes projets. Couvert du sang de mon frère unique, de ma belle-sœur, de celui de l'illustre vieillard leur père ; ayant vu ma mère et une autre sœur pleine de talents mourir des suites du traitement qu'elles avaient éprouvé dans les cachots, j'ai erré sur les terres étrangères, où le seul ami que j'eusse conservé s'est poignardé dans mes bras.[3]

De tous mes manuscrits sur l'Amérique, je n'ai sauvé que quelques fragments, en particulier *Atala*, qui n'était elle-même qu'un épisode des *Natchez*[4]. *Atala* a été écrite dans le désert et sous les huttes des sauvages. Je ne sais si le public goûtera cette histoire, qui sort de toutes les routes connues et qui présente une nature et des mœurs tout à fait étrangères à l'Europe. Il n'y a point d'aventure dans *Atala*. C'est une sorte de poème[5], moitié descriptif, moitié dramatique :

---

1. En réalité, il ne les connut que dans les livres de Charlevoix, Bartram, etc.

2. M. Mackensie a depuis exécuté une partie de ce plan (Ch.).

3. Nous avions été tous deux cinq jours sans nourriture.

Tandis que ma famille était ainsi massacrée, emprisonnée et bannie, une de mes sœurs, qui devait sa liberté à la mort de son mari, se trouvait à Fougères, petite ville de Bretagne. L'armée royaliste arrive; huit cents hommes de l'armée républicaine sont pris et condamnés à être fusillés. Ma sœur se jette aux pieds de M. de La Rochejacquelein et obtient la grâce des prisonniers. Aussitôt elle vole à Rennes, se présente au tribunal révolutionnaire avec les certificats qui prouvent qu'elle a sauvé la vie à huit cents hommes, et demande pour seule récompense qu'on mette ses sœurs en liberté. Le président du tribunal lui répond : « Il faut que tu sois une coquine de royaliste que je ferai guillotiner, puisque les brigands ont tant de déférence pour toi. D'ailleurs la République ne te sait aucun gré de ce que tu as fait, elle n'a que trop de défenseurs et elle manque de pain. » Voilà les hommes dont Buonaparte a délivré la France (Ch.) !

L'ami se nommait Hingant. « L'illustre vieillard » était Malesherbes, dont le frère aîné de Chateaubriand avait épousé la petite-fille. La « sœur pleine de talents » était Mme de Farcy, morte peu après la comtesse de Chateaubriand, en 1798.

4. Voyez la préface des *Natchez* (Ch.).

5. Je suis obligé d'avertir que si je me sers ici du mot de *poème*, c'est faute de savoir comment me faire entendre autrement. Je ne suis point de ceux qui confondent la prose et les vers. Le poète, quoi qu'on en dise, est toujours l'homme par excellence, et des volumes entiers de prose descriptive ne valent pas cinquante beaux vers d'Homère, de Virgile ou de Racine (Ch.).

tout consiste dans la peinture de deux amants qui marchent et causent dans la solitude, et dans le tableau des troubles de l'amour au milieu du calme des déserts. J'ai essayé de donner à cet ouvrage les formes les plus antiques ; il est divisé en *prologue*, *récit* et *épilogue*. Les principales parties du récit prennent une dénomination, comme *les Chasseurs, les Laboureurs*, etc. ; et c'était ainsi que, dans les premiers siècles de la Grèce, les rapsodes chantaient sous divers titres les fragments de l'*Iliade* et de l'*Odyssée*.

Je dirai aussi que mon but n'a pas été d'arracher beaucoup de larmes : il me semble que c'est une dangereuse erreur avancée, comme tant d'autres, par Voltaire, que *les bons ouvrages sont ceux qui font le plus pleurer*. Il y a tel drame dont personne ne voudrait être l'auteur, et qui déchire le cœur bien autrement que l'*Énéide*. On n'est point un grand écrivain parce qu'on met l'âme à la torture. Les vraies larmes sont celles que fait couler une belle poésie ; il faut qu'il s'y mêle autant d'admiration que de douleur.

C'est Priam disant à Achille :

Ἀνδρὸς παιδοφόνοιο ποτι στόμα χεῖρ ὀρέγεσθαι.

Juge de l'excès de mon malheur, puisque je baise la main qui a tué mon fils.

C'est Joseph s'écriant :

Ego sum Joseph, frater vester, quem vendidistis in Ægyptum.

Je suis Joseph, votre frère, que vous avez vendu pour l'Egypte.

Voilà les seules larmes qui doivent mouiller les cordes de la lyre. Les Muses sont des femmes célestes qui ne défigurent point leurs traits par des grimaces ; quand elles pleurent, c'est avec un secret dessein de s'embellir.

Au reste, je ne suis point, comme Rousseau, un enthousiaste des sauvages ; et quoique j'aie peut-être autant à me plaindre de la société que ce philosophe avait à s'en louer, je ne crois point que la *pure nature* soit la plus belle chose du monde. Je l'ai toujours trouvée fort laide partout où j'ai eu l'occasion de la voir. Bien loin d'être d'opinion que l'homme qui pense soit un *animal dépravé*, je crois que c'est la pensée qui fait l'homme. Avec ce mot de *nature*, on a tout perdu. Peignons la nature, mais la belle nature : l'art ne doit pas s'occuper de l'imitation des monstres.

Les moralités que j'ai voulu faire dans *Atala* sont faciles à découvrir ; et, comme elles sont résumées dans l'épilogue, je n'en parlerai point ici ; je dirai seulement un mot de Chactas, l'amant d'Atala.

C'est un sauvage qui est plus qu'à demi civilisé, puisque non seu-

lement il sait les langues vivantes, mais encore les langues mortes de l'Europe. Il doit donc s'exprimer dans un style mêlé, convenable à la ligne sur laquelle il marche, entre la société et la nature. Cela m'a donné quelques avantages, en le faisant parler en sauvage dans la peinture des mœurs, et en Européen dans le drame et la narration. Sans cela il eût fallu renoncer à l'ouvrage : si je m'étais toujours servi du style indien, *Atala* eût été de l'hébreu pour le lecteur.

Quant au missionnaire, c'est un simple prêtre qui parle sans rougir *de la croix, du sang de son divin Maître, de la chair corrompue*, etc. ; en un mot, c'est le prêtre tel qu'il est. Je sais qu'il est difficile de peindre un pareil caractère sans réveiller dans l'esprit de certains lecteurs des idées de ridicule. Si je n'attendris pas, je ferai rire : on en jugera.

Il me reste une chose à dire : je ne sais par quel hasard une lettre que j'avais adressée à M. de Fontanes a excité l'attention du public beaucoup plus que je ne m'y attendais. Je croyais que quelques lignes d'un auteur inconnu passeraient sans être aperçues ; cependant les papiers publics ont bien voulu parler de cette lettre [1]. En réfléchissant sur ce caprice du public, qui a fait attention à une chose de si peu de valeur, j'ai pensé que cela pouvait venir du titre de mon grand ouvrage : *Génie du christianisme*, etc. On s'est peut-être figuré qu'il s'agissait d'une affaire de parti, et que je dirais dans ce livre beaucoup de mal de la Révolution et des philosophes.

Il est sans doute permis à présent, sous un gouvernement qui ne proscrit aucune opinion paisible, de prendre la défense du christianisme. Il a été un temps où les adversaires de cette religion avaient seuls le droit de parler. Maintenant la lice est ouverte ; et ceux qui pensent que le christianisme est poétique et moral peuvent le dire tout haut, comme les philosophes peuvent soutenir le contraire. J'ose croire que si le grand ouvrage que j'ai entrepris, et qui ne tardera pas à paraître, était traité par une main plus habile que la mienne, la question serait décidée.

Quoi qu'il en soit, je suis obligé de déclarer qu'il n'est pas question de la Révolution dans le *Génie du christianisme* ; en général, j'y ai gardé une mesure que, selon toutes les apparences, on ne gardera pas envers moi.

On m'a dit que la femme célèbre [2] dont l'ouvrage formait le sujet de ma lettre s'est plainte d'un passage de cette lettre. Je prendrai la

---

1. Voyez cette lettre à la fin du *Génie du christianisme* (Ch.).
Il s'agit de la lettre sur la *Littérature* de Mme de Staël.
2. Mme de Staël (Ch.)

liberté de faire observer que ce n'est pas moi qui ai employé le premier l'arme que l'on me reproche, et qui m'est odieuse ; je n'ai fait que repousser le coup qu'on portait à un homme dont je fais profession d'admirer tendrement les talents et d'aimer la personne. Mais dès lors que j'ai offensé, j'ai été trop loin. Qu'il soit donc tenu pour effacé, ce passage. Au reste, quand on a l'existence brillante et les talents de madame de Staël, on doit oublier facilement les petites blessures que nous peut faire un solitaire et un homme aussi ignoré que je le suis.

Je dirai un dernier mot sur *Atala* : le sujet n'est pas entièrement de mon invention ; il est certain qu'il y a eu un sauvage aux galères et à la cour de Louis XIV ; il est certain qu'un missionnaire français a fait les choses que j'ai rapportées ; il est certain que j'ai trouvé dans les forêts d'Amérique des sauvages emportant les os de leurs aïeux, et une jeune mère exposant le corps de son enfant sur les branches d'un arbre. Quelques autres circonstances aussi sont véritables ; mais, comme elles ne sont pas d'un intérêt général, je suis dispensé d'en parler.

AVIS SUR LA TROISIEME EDITION D'ATALA

J'ai profité de toutes les critiques pour rendre ce petit ouvrage plus digne des succès qu'il a obtenus. J'ai eu le bonheur de voir que la vraie philosophie et la vraie religion sont une même chose ; car des personnes fort distinguées, qui ne pensent pas comme moi sur le christianisme, ont été les premières à faire la fortune d'*Atala*. Ce seul fait répond à ceux qui voudraient faire croire que la *vogue* de cette anecdote indienne est une affaire de parti. Cependant j'ai été amèrement, pour ne pas dire grossièrement censuré ; on a été jusqu'à tourner en ridicule cette apostrophe aux Indiens[1] :

« Indiens infortunés, que j'ai vus errer dans les déserts du Nouveau Monde avec les cendres de vos aïeux ; vous qui m'aviez donné l'hospitalité malgré votre misère, je ne pourrais vous l'offrir aujourd'hui, car j'erre, ainsi que vous, à la merci des hommes ; et, moins heureux dans mon exil, je n'ai point emporté les os de mes pères. »

Les cendres de ma famille confondues avec celles de M. de Malesherbes, six ans d'exil et d'infortunes, n'ont donc paru qu'un sujet de plaisanterie ! Puisse le critique n'avoir jamais à regretter les tombeaux de ses pères !

Au reste il est facile de concilier les divers jugements qu'on a portés d'*Atala* : ceux qui m'ont blâmé n'ont songé qu'à mes talents ; ceux qui m'ont loué n'ont pensé qu'à mes malheurs.

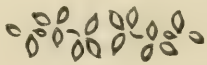

1. *Décade philosophique*, n° 22, dans une note (Ch.).

PREFACE D'ATALA ET DE RENE

ÉDITION IN-12 DE 1805

L'indulgence avec laquelle on a bien voulu accueillir mes ouvrages m'a imposé la loi d'obéir au goût du public et de céder au conseil de la critique.

Quant au premier, j'ai mis tous mes soins à le satisfaire. Des personnes chargées de l'instruction de la jeunesse ont désiré avoir une édition du *Génie du christianisme* qui fût dépouillée de cette partie de l'apologie uniquement destinée aux gens du monde : malgré la répugnance naturelle que j'avais à mutiler mon ouvrage, et ne considérant que l'utilité publique, j'ai publié l'abrégé que l'on attendait de moi. Une autre classe de lecteurs demandait une édition séparée des deux épisodes de l'ouvrage : je donne aujourd'hui cette édition.

Je dirai maintenant ce que j'ai fait relativement à la critique.

Je me suis arrêté, pour le *Génie du christianisme*, à des idées différentes de celles que j'ai adoptées pour ses épisodes.

Il m'a semblé d'abord que, par égard pour les personnes qui ont acheté les premières éditions, je ne devais faire, du moins à présent, aucun changement notable à un livre qui se vend aussi cher que le *Génie du christianisme*. L'amour-propre et l'intérêt ne m'ont pas paru des raisons assez bonnes, même dans ce siècle, pour manquer à la délicatesse.

En second lieu, il ne s'est pas écoulé assez de temps depuis la publication du *Génie du christianisme* pour que je sois parfaitement éclairé sur les défauts d'un ouvrage de cette étendue. Où trouverais-je la vérité parmi une foule d'opinions contradictoires ? L'un vante mon sujet aux dépens de mon style ; l'autre approuve mon style et désapprouve mon sujet. Si l'on m'assure, d'une part, que le *Génie du christianisme* est un monument à jamais mémorable pour la main qui l'éleva et pour le commencement du XIXe siècle[1], de l'autre, on a pris soin de m'avertir, un mois ou deux après la publication de l'ouvrage, que les critiques venaient trop tard, puisque cet ouvrage était déjà oublié[2].

Je sais qu'un amour-propre plus affermi que le mien trouverait

1. M. de Fontanes (Ch.).
2. M. Ginguené, *Décade philosophique* (Ch.).

peut-être quelques motifs d'espérance pour se rassurer contre cette dernière assertion. Les éditions du *Génie du christianisme* se multiplient, malgré les circonstances qui ont ôté à la cause que j'ai défendue le puissant intérêt du malheur. L'ouvrage, si je ne m'abuse, paraît même augmenter d'estime dans l'opinion publique à mesure qu'il vieillit, et il semble que l'on commence à y voir autre chose qu'un ouvrage de *pure imagination*. Mais à Dieu ne plaise que je prétende persuader de mon faible mérite ceux qui ont sans doute de bonnes raisons pour ne pas y croire! Hors la religion et l'honneur, j'estime trop peu de choses dans le monde pour ne pas souscrire aux arrêts de la critique la plus rigoureuse.

Je suis si peu aveuglé par quelques succès et si loin de regarder quelques éloges comme un jugement définitif en ma faveur que je n'ai pas cru devoir mettre la dernière main à mon ouvrage. J'attendrai encore, afin de laisser le temps aux préjugés de se calmer, à l'esprit de parti de s'éteindre ; alors l'opinion qui se sera formée sur mon livre sera sans doute la véritable opinion : je saurai ce qu'il faudra changer au *Génie du christianisme* pour le rendre tel que je désire le laisser après moi, s'il me survit[1].

Mais, si j'ai résisté à la censure dirigée contre l'ouvrage entier par les raisons que je viens de déduire, j'ai suivi pour *Atala*, prise séparément, un système absolument opposé. Je n'ai pu être arrêté dans les corrections ni par la considération du prix du livre, ni par celle de la longueur de l'ouvrage. Quelques années ont été plus que suffisantes pour me faire connaître les endroits faibles ou vicieux de cet épisode. Docile sur ce point à la critique, jusqu'à me faire reprocher mon trop de facilité, j'ai prouvé à ceux qui m'attaquaient que je ne suis jamais volontairement dans l'erreur, et que, dans tous les temps et sur tous les sujets, je suis prêt à céder à des lumières supérieures aux miennes. *Atala* a été réimprimée onze fois : cinq fois séparément et six fois dans le *Génie du christianisme* ; si l'on confrontait ces onze éditions, à peine en trouverait-on deux tout à fait semblables.

La douzième, que je publie aujourd'hui, a été revue avec le plus grand soin. J'ai consulté des *amis prompts à me censurer*[2] ; j'ai pesé chaque phrase, examiné chaque mot. Le style, dégagé des épithètes qui l'embarrassaient, marche peut-être avec plus de naturel et de simplicité. J'ai mis plus d'ordre et de suite dans quelques idées ; j'ai fait disparaître jusqu'aux moindres incorrections de langage. M. de

1. C'est ce qui a été fait dans l'édition des œuvres complètes de l'auteur. Paris, 1828 (Ch.).

2. Principalement Fontanes et Joubert.

La Harpe me disait au sujet d'*Atala* : « Si vous voulez vous enfermer avec moi seulement quelques heures, ce temps nous suffira pour effacer les taches qui font crier si haut vos censeurs. » J'ai passé quatre ans à revoir cet épisode, mais aussi il est tel qu'il doit rester. C'est la seule *Atala* que je reconnaîtrai à l'avenir.

Cependant il y a des points sur lesquels je n'ai pas cédé entièrement à la critique. On a prétendu que quelques sentiments exprimés par le père Aubry renfermaient une doctrine désolante. On a, par exemple, été révolté de ce passage (nous avons aujourd'hui tant de sensibilité !) :

« Que dis-je ? ô vanité des vanités ! que parlé-je de la puissance des amitiés de la terre ! Voulez-vous, ma chère fille, en connaître l'étendue ? Si un homme revenait à la lumière quelques années après sa mort, je doute qu'il fût revu avec joie par ceux-là mêmes qui ont donné le plus de larmes à sa mémoire ; tant on forme vite d'autres liaisons, tant on prend facilement d'autres habitudes, tant l'inconstance est naturelle à l'homme, tant notre vie est peu de chose, même dans le cœur de nos amis ! »

Il ne s'agit pas de savoir si ce sentiment est pénible à avouer, mais s'il est vrai et fondé sur la commune expérience. Il serait difficile de ne pas en convenir. Ce n'est pas surtout chez les Français que l'on peut avoir la prétention de ne rien oublier. Sans parler des morts, dont on ne se souvient guère, que de vivants sont revenus dans leurs familles et n'y ont trouvé que l'oubli, l'humeur et le dégoût ! D'ailleurs quel est ici le but du père Aubry ? N'est-ce pas d'ôter à Atala tout regret d'une existence qu'elle vient de s'arracher volontairement et à laquelle elle voudrait en vain revenir ? Dans cette intention, le missionnaire, en exagérant même à cette infortunée les maux de la vie, ne ferait encore qu'un acte d'humanité. Mais il n'est pas nécessaire de recourir à cette explication. Le père Aubry exprime une chose malheureusement trop vraie. S'il ne faut pas calomnier la nature humaine, il est aussi très inutile de la voir meilleure qu'elle ne l'est en effet.

Le même critique, M. l'abbé Morellet [1], s'est encore élevé contre cette autre pensée comme fausse et paradoxale :

« Croyez-moi, mon fils, les douleurs ne sont point éternelles ; il faut tôt ou tard qu'elles finissent, parce que le cœur de l'homme est

1. Ancien encyclopédiste, l'abbé Morellet n'avait guère le sens des choses chrétiennes. La Bruyère a parlé comme le P. Aubry : « On guérit comme on se console ; on n'a pas dans le cœur de quoi toujours pleurer et toujours aimer (*du Cœur*). »

fini. C'est une de nos grandes misères : nous ne sommes pas même capables d'être longtemps malheureux. »

Le critique prétend que cette sorte d'incapacité de l'homme pour la douleur est, au contraire, un des grands biens de la vie. Je ne lui répondrai pas que, si cette réflexion est vraie, elle détruit l'observation qu'il a faite sur le premier passage du discours du père Aubry. En effet, ce serait soutenir, d'un côté, que l'on n'oublie jamais ses amis, et, de l'autre, qu'on est très heureux de n'y plus penser. Je remarquerai seulement que l'habile grammairien me semble ici confondre les mots. Je n'ai pas dit : « C'est une de nos grandes *infortunes*, » ce qui serait faux, sans doute, mais : « C'est une de nos grandes *misères*, » ce qui est très vrai. Eh ! qui ne sent que cette impuissance où est le cœur de l'homme de nourrir longtemps un sentiment, même celui de la douleur, est la preuve la plus complète de sa stérilité, de son indigence, de sa *misère* ? M. l'abbé Morellet paraît faire, avec beaucoup de raison, un cas infini du bon sens, du jugement, du naturel ; mais suit-il toujours dans la pratique la théorie qu'il professe ? Il serait assez singulier que ces idées riantes sur l'homme et sur la vie me donnassent le droit de le soupçonner, à mon tour, de porter dans ces sentiments l'exaltation et les illusions de la jeunesse.

La nouvelle nature et les mœurs nouvelles que j'ai peintes m'ont attiré encore un autre reproche peu réfléchi. On m'a cru l'inventeur de quelques détails extraordinaires, lorsque je rappelais seulement des choses connues de tous les voyageurs. Des notes ajoutées à cette édition d'*Atala* m'auraient aisément justifié ; mais s'il en avait fallu mettre dans tous les endroits où chaque lecteur pouvait en avoir besoin, elles auraient bientôt surpassé la longueur de l'ouvrage. J'ai donc renoncé à faire des notes. Je me contenterai de transcrire ici un passage de la *Défense du Génie du christianisme*. Il s'agit des ours enivrés de raisin, que les doctes censeurs avaient pris pour une gaieté de mon imagination. Après avoir cité des autorités respectables et le témoignage de Carver, Bartram, Imley, Charlevoix[1], j'ajoute : « Quand on trouve dans un auteur une circonstance qui ne fait pas beauté en elle-même, et qui ne sert qu'à donner de la ressemblance au tableau, si cet auteur a d'ailleurs montré quelque sens commun, il serait assez naturel de supposer qu'il n'a pas inventé cette circonstance, et qu'il n'a fait que rapporter une chose réelle, bien qu'elle ne soit pas très connue. Rien n'empêche qu'on ne trouve *Atala* une méchante production ; mais j'ose

1. Explorateurs du XVIIIe siècle. Chateaubriand s'est particulièrement documenté dans la *Description de la Floride orientale* et les *Voyages* de Bartram, et dans l'*Histoire générale de la Nouvelle France* du P. Charlevoix.

dire que la nature américaine y est peinte avec la plus scrupuleuse exactitude. C'est une justice que lui rendent tous les voyageurs qui ont visité la Louisiane et les Florides. Les deux traductions anglaises d'*Atala* sont parvenues en Amérique ; les papiers publics ont annoncé, en outre, une troisième traduction, publiée à Philadelphie avec succès. Si les tableaux de cette histoire eussent manqué de vérité, auraient-ils réussi chez un peuple qui pouvait dire à chaque pas : Ce ne sont pas là nos fleuves, nos montagnes, nos forêts. Atala est retournée au désert, et il semble que sa patrie l'ait reconnue pour véritable enfant de la solitude[1]. »

René, qui accompagne *Atala* dans la présente édition, n'avait point encore été imprimé à part. Je ne sais s'il continuera d'obtenir la préférence que plusieurs personnes lui donnent sur *Atala*. Il fait suite naturelle à cet épisode, dont il diffère néanmoins par le style et par le ton. Ce sont, à la vérité, les mêmes lieux et les mêmes personnages ; mais ce sont d'autres mœurs et un autre ordre de sentiments et d'idées. Pour toute préface, je renverrai encore aux passages du *Génie du christianisme* et de sa *Défense* qui se rapportent à *René*.

On peut voir dans le chapitre IX, liv. III, part. II du *Génie du christianisme* quelle espèce de passion nouvelle j'ai essayé de peindre ; et, dans la *Défense*, quel vice non encore attaqué j'ai voulu combattre. J'ajouterai que, quant au style, *René* a été revu avec autant de soin qu'*Atala*, et qu'il a reçu le degré de perfection que je suis capable de lui donner.

AVERTISSEMENT

Les *Aventures du dernier Abencérage* sont écrites depuis à peu près une vingtaine d'années : le portrait que j'ai tracé des Espagnols explique assez pourquoi cette nouvelle n'a pu être imprimée sous le gouvernement impérial. La résistance des Espagnols à Buonaparte, d'un peuple désarmé à ce conquérant qui avait vaincu les meilleurs soldats de l'Europe, excitait alors l'enthousiasme de tous les cœurs susceptibles d'être touchés par les grands dévouements et les nobles sacrifices. Les ruines de Saragosse fumaient encore, et la censure n'aurait pas permis des éloges où elle eût découvert, avec raison, un intérêt caché

1. *Défense du Génie du christianisme* (Ch.).

pour les victimes. La peinture des vieilles mœurs de l'Europe, les souvenirs de la gloire d'un autre temps, et ceux de la cour d'un de nos plus brillants monarques, n'auraient pas été plus agréables à la censure, qui d'ailleurs commençait à se repentir de m'avoir tant de fois laissé parler de l'ancienne monarchie et de la religion de nos pères : ces morts que j'évoquais sans cesse faisaient trop penser aux vivants.

On place souvent dans les tableaux quelque personnage difforme, pour faire ressortir la beauté des autres : dans cette nouvelle, j'ai voulu peindre trois hommes d'un caractère également élevé, mais ne sortant point de la nature et conservant, avec des passions, les mœurs et les préjugés mêmes de leur pays. Le caractère de la femme est aussi dessiné dans les mêmes proportions. Il faut au moins que le monde chimérique, quand on s'y transporte, nous dédommage du monde réel.

On s'apercevra facilement que cette nouvelle est l'ouvrage d'un homme qui a senti les chagrins de l'exil et dont le cœur est tout à sa patrie [1].

C'est sur les lieux mêmes que j'ai pris, pour ainsi dire, les vues de Grenade, de l'Alhambra et de cette mosquée transformée en église qui n'est autre chose que la cathédrale de Cordoue. Ces descriptions sont donc une espèce d'addition à ce passage de l'*Itinéraire* :

« De Cadix, je me rendis à Cordoue : j'admirai la mosquée, qui fait aujourd'hui la cathédrale de cette ville. Je parcourus l'ancienne Bétique où les poètes avaient placé le bonheur. Je remontai jusqu'à Andujar, et je revins sur mes pas pour voir Grenade. L'Alhambra me parut digne d'être regardé, même après les temples de la Grèce. La vallée de Grenade est délicieuse et ressemble beaucoup à celle de Sparte : on conçoit que les Maures regrettent un pareil pays. » (*Itinéraire*, VIIe et dernière partie.)

Il est souvent fait allusion dans cette nouvelle à l'histoire des Zégris et des Abencerages ; cette histoire est si connue qu'il m'a semblé superflu d'en donner un précis dans cet Avertissement. La nouvelle d'ailleurs contient les détails suffisants pour l'intelligence du texte.

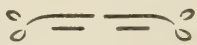

1. C'est surtout en Angleterre que Chateaubriand connut ces chagrins. Il n'en perd pas le souvenir.

ATALA

1801 (an IX)

NOTICE HISTORIQUE ET ANALYTIQUE

Atala — *ou* les Amours de deux sauvages dans le désert — *est un épisode des* Natchez, *vaste épopée en prose que Chateaubriand conçut en Amérique et ne publia qu'en 1829. Il parut en mars 1801 (an IX). Quelques jours plus tôt, Joubert écrivait à madame de Beaumont, dont la vigilante affection s'inquiétait du sort réservé à ce petit livre : « Il réussira, parce qu'il est de l'*Enchanteur. *» Il réussit au delà de toute espérance, malgré d'acerbes critiques dont les principales lui étaient adressées par deux représentants alors illustres de l'idéologie et du classicisme, M. J. Chénier et l'abbé Morellet. Le public fut positivement* enchanté *par cette poésie de la solitude, de la religion et de l'amour. Il subit sans défense le prestige de cet art fastueux et très composite où les souvenirs de Platon, de Virgile et d'Homère, ceux de la Bible ou de Bossuet se mariaient aux impressions personnelles rapportées d'Amérique ou d'ailleurs. On en retrouve le caractère à la fois païen et chrétien dans le célèbre tableau de Girodet, les* Funérailles d'Atala (*musée du Louvre*). *Quant à l'exotisme de Chateaubriand, était-il très sûr ? De bonne heure on l'a suspecté, et M. Joseph Bédier en a révélé récemment les nombreux emprunts aux livres du jésuite Charlevoix et du voyageur américain Bartram. Plus récemment encore, M. Anatole le Braz a indiqué la part qui revient, dans la composition d'une œuvre soi-disant écrite « sous la hutte même du sauvage », au séjour de l'auteur à Beccles et à Bungay, en Angleterre. Chateaubriand aurait mis à contribution les*

souvenirs du pasteur Ives, lequel avait jadis fréquenté d'authentiques Peaux Rouges et se serait inspiré, pour peindre les amours d'Atala et de Chactas, de l'idylle qu'il noua avec la propre fille du pasteur, miss Charlotte. Seulement la différence est notable et nous fait prendre sur le vif cet art des transpositions cher aux romanciers: tandis que dans le roman l'obstacle au bonheur des amoureux était un secret d'Atala, dans la réalité l'obstacle et le secret étaient du côté de Chateaubriand, marié depuis cinq années et fort chagrin de l'être.

Phot. Neurdein.

L'ENTERREMENT D'ATALA

PEINT PAR GIRODET
MUSÉE DU LOUVRE

ATALA

— 1801 —

PROLOGUE

La France possédait autrefois, dans l'Amérique septentrionale, un vaste empire qui s'étendait depuis le Labrador jusqu'aux Florides, et depuis les rivages de l'Atlantique jusqu'aux lacs les plus reculés du haut Canada.

Quatre grands fleuves, ayant leurs sources dans les mêmes montagnes, divisaient ces régions immenses : le fleuve Saint-Laurent, qui se perd à l'est dans le golfe de son nom ; la rivière de l'Ouest, qui porte ses eaux à des mers inconnues ; le fleuve Bourbon, qui se précipite du midi au nord dans la baie d'Hudson ; et le Meschacebé [1], qui tombe du nord au midi dans le golfe du Mexique.

Ce dernier fleuve, dans un cours de plus de mille lieues, arrose une délicieuse contrée que les habitants des États-Unis appellent le *nouvel Eden*, et à laquelle les Français ont laissé le doux nom de *Louisiane*. Mille autres fleuves, tributaires du Meschacebé, le Missouri, l'Illinois, l'Akanza, l'Ohio, le Wabache, le Tenase [2], l'engraissent de leur limon et la fertilisent de leurs eaux. Quand tous ces fleuves se sont gonflés des déluges de l'hiver, quand les tempêtes ont abattu des pans entiers de forêts, les arbres déracinés s'assemblent sur les sources. Bientôt la vase les cimente, les lianes les enchaînent ; et les plantes, y prenant racine de toutes parts, achèvent de consolider ces débris. Charriés par les vagues écumantes, ils descendent au Meschacebé : le fleuve s'en empare, les pousse au golfe Mexicain, les échoue sur des bancs de sable et accroît ainsi le nombre de ses embouchures. Par intervalle il élève sa voix en passant sur les monts, et répand ses eaux débordées autour des colonnades des forêts et des pyramides des tombeaux indiens ; c'est le Nil des déserts. Mais la grâce est toujours unie à la magnificence dans les scènes de la nature : tandis que le courant du milieu entraîne vers la mer les cadavres des pins et des chênes, on voit sur les

1. Vrai nom du Mississipi ou Meschassipi (Ch.).
2. Le Wabash et le Tennessee (est-ce le Tenase ?) sont des affluents de l'Ohio, nom du Mississipi.

deux courants latéraux remonter, le long des rivages, des îles flottantes de pistia et de nénuphar, dont les roses jaunes s'élèvent comme de petits pavillons. Des serpents verts, des hérons bleus, des flammants roses, de jeunes crocodiles, s'embarquent passagers sur ces vaisseaux de fleurs ; et la colonie, déployant aux vents ses voiles d'or, va aborder endormie dans quelque anse retirée du fleuve.

Les deux rives du Meschacebé présentent le tableau le plus extraordinaire. Sur le bord occidental, des savanes se déroulent à perte de vue ; leurs flots de verdure, en s'éloignant, semblent monter dans l'azur du ciel, où ils s'évanouissent. On voit dans ces prairies sans bornes errer à l'aventure des troupeaux de trois ou quatre mille buffles sauvages. Quelquefois un bison chargé d'années, fendant les flots à la nage, se vient coucher, parmi de hautes herbes, dans une île du Meschacebé. A son front orné de deux croissants, à sa barbe antique et limoneuse, vous le prendriez pour le dieu du fleuve, qui jette un œil satisfait sur la grandeur de ses ondes et la sauvage abondance de ses rives.

Telle est la scène sur le bord occidental ; mais elle change sur le bord opposé et forme avec la première un admirable contraste. Suspendus sur le cours des eaux, groupés sur les rochers et sur les montagnes, dispersés dans les vallées, des arbres de toutes les formes, de toutes les couleurs, de tous les parfums, se mêlent, croissent ensemble, montent dans les airs à des hauteurs qui fatiguent les regards. Les vignes sauvages, les bignonias, les coloquintes s'entrelacent au pied de ces arbres, escaladent leurs rameaux, grimpent à l'extrémité des branches, s'élancent de l'érable au tulipier, du tulipier à l'alcée, en formant mille grottes, mille voûtes, mille portiques. Souvent, égarées d'arbre en arbre, ces lianes traversent des bras de rivière, sur lesquels elles jettent des ponts de fleurs. Du sein de ces massifs, le magnolia élève son cône immobile ; surmonté de ses larges roses blanches, il domine toute la forêt et n'a d'autre rival que le palmier, qui balance légèrement auprès de lui ses éventails de verdure [1].

Une multitude d'animaux placés dans ces retraites par la main du Créateur y répandent l'enchantement et la vie. De l'extrémité des avenues on aperçoit des ours enivrés de raisin qui chancellent sur les branches des ormeaux ; des cariboux se baignent dans un lac ; des écureuils noirs se jouent dans l'épaisseur des feuillages ; des oiseaux-moqueurs, des colombes de Virginie, de la grosseur d'un passereau, descendent sur les gazons rougis par les fraises ; des perroquets verts à tête jaune, des piverts empourprés, des cardinaux de feu, grimpent en circulant

1. Passage imité par A. de Vigny dans *Éloa* :

Dans les sombres forêts de la Louisiane.....

au haut des cyprès ; des colibris étincellent sur le jasmin des Florides, et des serpents-oiseleurs sifflent suspendus aux dômes des bois, en s'y balançant comme des lianes.

Si tout est silence et repos dans les savanes de l'autre côté du fleuve, tout ici, au contraire, est mouvement et murmure : des coups de bec contre le tronc des chênes, des froissements d'animaux qui marchent, broutent ou broient entre leurs dents les noyaux des fruits ; des bruissements d'ondes, de faibles gémissements, de sourds meuglements, de doux roucoulements, remplissent ces déserts d'une tendre et sauvage harmonie. Mais quand une brise vient à animer ces solitudes, à balancer ces corps flottants, à confondre ces masses de blanc, d'azur, de vert, de rose, à mêler toutes les couleurs, à réunir tous les murmures, alors il sort de tels bruits du fond des forêts, il se passe de telles choses aux yeux, que j'essayerais en vain de les décrire à ceux qui n'ont point parcouru ces champs primitifs de la nature.

Après la découverte du Meschacebé par le père Marquette et l'infortuné La Salle [1], les premiers Français qui s'établirent au Biloxi et à la Nouvelle-Orléans firent alliance avec les Natchez, nation indienne, dont la puissance était redoutable dans ces contrées. Des querelles et des jalousies ensanglantèrent dans la suite la terre de l'hospitalité. Il y avait parmi ces sauvages un vieillard nommé *Chactas* [2], qui, par son âge, sa sagesse et sa science dans les choses de la vie, était le patriarche et l'amour des déserts. Comme tous les hommes, il avait acheté la vertu par l'infortune. Non seulement les forêts du Nouveau Monde furent remplies de ses malheurs, mais il les porta jusque sur les rivages de la France. Retenu aux galères à Marseille par une cruelle injustice, rendu à la liberté, présenté à Louis XIV, il avait conversé avec les grands hommes de ce siècle et assisté aux fêtes de Versailles, aux tragédies de Racine, aux oraisons funèbres de Bossuet ; en un mot le sauvage avait contemplé la société à son plus haut point de splendeur.

Depuis plusieurs années, rentré dans le sein de sa patrie, Chactas jouissait du repos. Toutefois le ciel lui vendait encore cher cette faveur ; le vieillard était devenu aveugle. Une jeune fille l'accompagnait sur les coteaux du Meschacebé, comme Antigone guidait les pas d'Œdipe sur le Cithéron, ou comme Malvina conduisit Ossian sur les rochers de Morven.

Malgré les nombreuses injustices que Chactas avait éprouvées de la part des Français, il les aimait. Il se souvenait toujours de Fénelon, dont il avait été l'hôte, et désirait pouvoir rendre

1. Cavelier de La Salle, qui explora et nomma la Louisiane, fut assassiné en 1683 par trois de ses compagnons.
2. La Voix harmonieuse (Ch.).

quelque service aux compatriotes de cet homme vertueux. Il s'en présenta une occasion favorable. En 1725, un Français nommé *René*, poussé par des passions et des malheurs, arriva à la Louisiane. Il remonta le Meschacebé jusqu'aux Natchez et demanda à être reçu guerrier de cette nation. Chactas, l'ayant interrogé et le trouvant inébranlable dans sa résolution, l'adopta pour fils et lui donna pour épouse une Indienne appelée *Céluta*. Peu de temps après ce mariage les sauvages se préparèrent à la chasse du castor.

Chactas, quoique aveugle, est désigné par le conseil des sachems [1] pour commander l'expédition, à cause du respect que les tribus indiennes lui portaient. Les prières et les jeûnes commencent ; les jongleurs interprètent les songes ; on consulte les manitous ; on fait des sacrifices de petun ; on brûle des filets de langue d'orignal ; on examine s'ils pétillent dans la flamme, afin de découvrir la volonté des génies ; on part enfin, après avoir mangé le chien sacré. René est de la troupe. A l'aide des contre-courants, les pirogues remontent le Meschacebé et entrent dans le lit de l'Ohio. C'est en automne. Les magnifiques déserts du Kentucky se déploient aux yeux étonnés du jeune Français. Une nuit, à la clarté de la lune, tandis que tous les Natchez dorment au fond de leurs pirogues, et que la flotte indienne, élevant ses voiles de peaux de bêtes, fuit devant une légère brise, René, demeuré seul avec Chactas, lui demande le récit de ses aventures. Le vieillard consent à le satisfaire, et, assis avec lui sur la poupe de la pirogue, il commence en ces mots :

LE RÉCIT

LES CHASSEURS

« C'est une singulière destinée, mon cher fils, que celle qui nous réunit. Je vois en toi l'homme civilisé qui s'est fait sauvage ; tu vois en moi l'homme sauvage que le Grand Esprit (j'ignore pour quel dessein) a voulu civiliser. Entrés l'un et l'autre dans la carrière de la vie par les deux bouts opposés, tu es venu te reposer à ma place, et j'ai été m'asseoir à la tienne : ainsi nous avons dû avoir des objets une vue totalement différente. Qui, de toi ou de moi, a le plus gagné ou le plus perdu à ce changement de position ? C'est ce que savent les génies, dont le moins savant a plus de sagesse que tous les hommes ensemble.

1. Vieillards ou conseillers (Ch.).

» A la prochaine lune de fleurs [1], il y aura sept fois dix neiges, et trois neiges de plus [2], que ma mère me mit au monde sur les bords du Meschacebé. Les Espagnols s'étaient depuis peu établis dans la baie de Pensacola ; mais aucun blanc n'habitait encore la Louisiane. Je comptais à peine dix-sept chutes de feuilles, lorsque je marchai avec mon père, le guerrier Outalissi, contre les Muscogulges, nation puissante des Florides. Nous nous joignîmes aux Espagnols nos alliés, et le combat se donna sur une des branches de la Maubile. Areskoui [3] et les manitous ne nous furent pas favorables. Les ennemis triomphèrent, mon père perdit la vie ; je fus blessé deux fois en le défendant. Oh ! que ne descendis-je alors dans le pays des âmes [4] ! j'aurais évité les malheurs qui m'attendaient sur la terre. Les esprits en ordonnèrent autrement : je fus entraîné par les fuyards à Saint-Augustin.

» Dans cette ville, nouvellement bâtie par les Espagnols, je courais le risque d'être enlevé pour les mines de Mexico, lorsqu'un vieux Castillan, nommé *Lopez*, touché de ma jeunesse et de ma simplicité, m'offrit un asile et me présenta à une sœur avec laquelle il vivait sans épouse.

» Tous les deux prirent pour moi les sentiments les plus tendres. On m'éleva avec beaucoup de soin ; on me donna toute sorte de maîtres. Mais après avoir passé trente lunes à Saint-Augustin, je fus saisi du dégoût de la vie des cités. Je dépérissais à vue d'œil : tantôt je demeurais immobile pendant des heures à contempler la cime des lointaines forêts ; tantôt on me trouvait assis au bord d'un fleuve que je regardais tristement couler. Je me peignais les bois à travers lesquels cette onde avait passé, et mon âme était tout entière à la solitude.

» Ne pouvant plus résister à l'envie de retourner au désert, un matin je me présentai à Lopez, vêtu de mes habits de sauvage, tenant d'une main mon arc et mes flèches, et de l'autre mes vêtements européens. Je les remis à mon généreux protecteur, aux pieds duquel je tombai en versant des torrents de larmes. Je me donnai des noms odieux ; je m'accusai d'ingratitude. « Mais » enfin, lui dis-je, ô mon père ! tu le vois toi-même : je meurs, si » je ne reprends la vie de l'Indien. »

» Lopez, frappé d'étonnement, voulut me détourner de mon dessein. Il me représenta les dangers que j'allais courir, en m'exposant à tomber de nouveau entre les mains des Muscogulges. Mais, voyant que j'étais résolu à tout entreprendre, fondant en pleurs et me serrant dans ses bras : « Va, s'écria-t-il, enfant de la

1. Mois de mai (Ch.).
2. Neige pour année ; soixante-treize ans (Ch.).
3. Dieu de la guerre (Ch.).
4. Les enfers (Ch.).

la nature, reprends cette indépendance de l'homme que Lopez ne veut point te ravir ! Si j'étais plus jeune moi-même, je » t'accompagnerais au désert (où j'ai aussi de doux souvenirs), » et je te remettrais dans les bras de ta mère. Quand tu seras » dans tes forêts, songe quelquefois à ce vieil Espagnol qui te » donna l'hospitalité, et rappelle-toi, pour te porter à l'amour » de tes semblables, que la première expérience que tu as faite » du cœur humain a été toute en sa faveur. » Lopez finit par une prière au Dieu des chrétiens, dont j'avais refusé d'embrasser le culte, et nous nous quittâmes avec des sanglots.

» Je ne tardai pas à être puni de mon ingratitude. Mon inexpérience m'égara dans les bois, et je fus pris par un parti de Muscogulges et de Siminoles, comme Lopez me l'avait prédit. Je fus reconnu pour Natchez à mon vêtement et aux plumes qui ornaient ma tête. On m'enchaîna, mais légèrement, à cause de ma jeunesse. Simaghan, le chef de la troupe, voulut savoir mon nom ; je répondis : « Je m'appelle Chactas, fils d'Outalissi, fils » de Miscou, qui ont enlevé plus de cent chevelures aux héros » muscogulges. » Simaghan me dit : « Chactas, fils d'Outalissi, fils de Miscou, réjouis-toi, tu seras brûlé au grand village. » Je repartis : « Voilà qui va bien, » et j'entonnai ma chanson de mort.

» Tout prisonnier que j'étais, je ne pouvais, durant les premiers jours, m'empêcher d'admirer mes ennemis. Le Muscogulge, et surtout son allié le Siminole, respire la gaieté, l'amour, le contentement. Sa démarche est légère, son abord ouvert et serein. Il parle beaucoup et avec volubilité : son langage est harmonieux et facile. L'âge même ne peut ravir aux sachems cette simplicité joyeuse : comme les vieux oiseaux de nos bois, ils mêlent encore leurs vieilles chansons aux airs nouveaux de leur jeune postérité.

» Les femmes qui accompagnaient la troupe témoignaient pour ma jeunesse une pitié tendre et une curiosité aimable. Elles me questionnaient sur ma mère, sur les premiers jours de ma vie ; elles voulaient savoir si l'on suspendait mon berceau de mousse aux branches fleuries des érables, si les brises m'y balançaient auprès du nid des petits oiseaux. C'étaient ensuite mille autres questions sur l'état de mon cœur. Elles me demandaient si j'avais vu une biche blanche dans mes songes, et si les arbres de la vallée secrète m'avaient conseillé d'aimer. Je répondais avec naïveté aux mères, aux filles et aux épouses des hommes ; je leur disais : « Vous êtes les grâces du jour, et la nuit vous aime » comme la rosée. L'homme sort de votre sein pour se sus- » pendre à votre mamelle et à votre bouche ; vous savez des » paroles magiques qui endorment toutes les douleurs. Voilà ce » que m'a dit celle qui m'a mis au monde et qui ne me reverra

» plus ! Elle m'a dit encore que les vierges étaient des fleurs » mystérieuses qu'on trouve dans les lieux solitaires. »

» Ces louanges faisaient beaucoup de plaisir aux femmes ; elles me comblaient de toute sorte de dons ; elles m'apportaient de la crème de noix, du sucre d'érable, de la sagamité [1], des jambons d'ours, des peaux de castor, des coquillages pour me parer et des mousses pour ma couche. Elles chantaient, elles riaient avec moi, et puis elles se prenaient à verser des larmes en songeant que je serais brûlé.

» Une nuit que les Muscogulges avaient placé leur camp sur le bord d'une forêt, j'étais assis auprès du *feu de la guerre*, avec le chasseur commis à ma garde. Tout à coup j'entendis le murmure d'un vêtement sur l'herbe, et une femme à demi voilée vint s'asseoir à mes côtés. Des pleurs roulaient sous sa paupière ; à la lueur du feu, un petit crucifix d'or brillait sur son sein. Elle était régulièrement belle ; l'on remarquait sur son visage je ne sais quoi de vertueux et de passionné, dont l'attrait était irrésistible. Elle joignait à cela des grâces plus tendres ; une extrême sensibilité, unie à une mélancolie profonde, respirait dans ses regards ; son sourire était céleste.

» Je crus que c'était la *vierge des dernières amours*, cette vierge qu'on envoie au prisonnier de guerre pour enchanter sa tombe [2]. Dans cette persuasion, je lui dis en balbutiant et avec un trouble qui pourtant ne venait pas de la crainte du bûcher : « Vierge, vous êtes digne des premières amours, et vous n'êtes » pas faite pour les dernières. Les mouvements d'un cœur qui » va bientôt cesser de battre répondraient mal aux mouvements » du vôtre. Comment mêler la mort et la vie ? Vous me feriez » trop regretter le jour. Qu'un autre soit plus heureux que moi, » et que de longs embrassements unissent la liane et le chêne ! »

» La jeune fille me dit alors : « Je ne suis point la *vierge des* » *dernières amours*. Es-tu chrétien ? » Je répondis que je n'avais point trahi les génies de ma cabane. A ces mots l'Indienne fit un mouvement involontaire. Elle me dit : « Je te plains de n'être » qu'un méchant idolâtre. Ma mère m'a faite chrétienne ; je me » nomme *Atala*, fille de Simaghan aux bracelets d'or et chef des » guerriers de cette troupe. Nous nous rendons à Apalachucla, » où tu seras brûlé. » En prononçant ces mots, Atala se lève et s'éloigne. » .

Ici Chactas fut contraint d'interrompre son récit. Les souvenirs se pressèrent en foule dans son âme ; ses yeux éteints inondèrent de larmes ses joues flétries : telles deux sources,

1. Sorte de pâte de maïs (Ch).

2. L'autobiographie est partout manifeste. Chateaubriand avait été condamné par un médecin de Londres, quand il connut et aima Charlotte Ives à Bungay.

cachées dans la profonde nuit de la terre, se décèlent par les eaux qu'elles laissent filtrer entre les rochers.

« O mon fils ! reprit-il enfin, tu vois que Chactas est bien peu sage, malgré sa renommée de sagesse. Hélas ! mon cher enfant, les hommes ne peuvent déjà plus voir qu'ils peuvent encore pleurer ! Plusieurs jours s'écoulèrent : la fille du sachem revenait chaque soir me parler. Le sommeil avait fui de mes yeux, et Atala était dans mon cœur, comme le souvenir de la couche de mes pères.

« Le dix-septième jour de marche, vers le temps où l'éphémère sort des eaux, nous entrâmes sur la grande savane Alachua. Elle est environnée de coteaux qui, fuyant les uns derrière les autres, portent en s'élevant jusqu'aux nues des forêts étagées de copalmes, de citronniers, de magnolias et de chênes verts. Le chef poussa le cri d'arrivée, et la troupe campa au pied des collines. On me relégua à quelque distance, au bord d'un de ces *puits naturels* si fameux dans les Florides. J'étais attaché au pied d'un arbre ; un guerrier veillait impatiemment auprès de moi. J'avais à peine passé quelques instants dans ce lieu qu'Atala parut sous les liquidambars de la fontaine. « Chasseur, » dit-elle au héros muscogulge, si tu veux poursuivre le chevreuil, » je garderai le prisonnier. » Le guerrier bondit de joie à cette parole de la fille du chef ; il s'élance du sommet de la colline et allonge ses pas dans la plaine.

« Étrange contradiction du cœur de l'homme ! Moi qui avais tant désiré de dire les choses du mystère à celle que j'aimais déjà comme le soleil, maintenant, interdit et confus, je crois que j'eusse préféré d'être jeté aux crocodiles de la fontaine à me trouver seul ainsi avec Atala. La fille du désert était aussi troublée que son prisonnier : nous gardions un profond silence ; les génies de l'amour avaient dérobé nos paroles. Enfin Atala, faisant un effort, dit ceci : « Guerrier, vous êtes retenu bien fai- » blement, vous pouvez aisément vous échapper. » A ces mots, la hardiesse revint sur ma langue ; je répondis : « Faiblement » retenu, ô femme !... » Je ne sus comment achever. Atala hésita quelques moments ; puis elle dit : « Sauvez-vous. » Et elle me détacha du tronc de l'arbre. Je saisis la corde ; je la remis dans la main de la fille étrangère, en forçant ses beaux doigts à se fermer sur ma chaîne. « Reprenez-la ! reprenez-la ! m'écriai-je. » — Vous êtes un insensé, dit Atala d'une voix émue. Malheu- » reux ! ne sais-tu pas que tu seras brûlé ? Que prétends-tu ? » Songes-tu bien que je suis la fille d'un redoutable sachem ? » — Il fut un temps, répliquai-je avec des larmes, que j'étais » aussi porté dans une peau de castor, aux épaules d'une mère. » Mon père avait aussi une belle hutte, et ses chevreuils buvaient » les eaux de mille torrents ; mais j'erre maintenant sans patrie.

» Quand je ne serai plus, aucun ami ne mettra un peu d'herbe » sur mon corps pour le garantir des mouches. Le corps d'un » étranger malheureux n'intéresse personne. »

» Ces mots attendrirent Atala. Ses larmes tombèrent dans la fontaine. « Ah ! repris-je avec vivacité, si votre cœur parlait » comme le mien ! le désert n'est-il pas libre ? Les forêts n'ont-» elles point des replis où nous cacher ? Faut-il donc, pour être » heureux, tant de choses aux enfants des cabanes ? O fille plus » belle que le premier songe de l'époux ! ô ma bien-aimée ! ose » suivre mes pas. » Telles furent mes paroles. Atala me répondit d'une voix tendre : « Mon jeune ami, vous avez appris le lan-» gage des blancs ; il est aisé de tromper une Indienne. — Quoi ! » m'écriai-je, vous m'appelez votre jeune ami ! Ah ! si un pauvre » esclave... — Eh bien, dit-elle en se penchant sur moi, un pauvre » esclave... » Je repris avec ardeur : « Qu'un baiser l'assure de » ta foi ! » Atala écouta ma prière. Comme un faon semble pendre aux fleurs de lianes roses qu'il saisit de sa langue délicate dans l'escarpement de la montagne, ainsi je restai suspendu aux lèvres de ma bien-aimée.

» Hélas ! mon cher fils, la douleur touche de près au plaisir [1]. Qui eût pu croire que le moment où Atala me donnait le premier gage de son amour serait celui-là même où elle détruirait mes espérances ? Cheveux blanchis du vieux Chactas, quel fut votre étonnement lorsque la fille du sachem prononça ces paroles : « Beau prisonnier, j'ai follement cédé à ton désir ; mais où nous » conduira cette passion ? Ma religion me sépare de toi pour » toujours... O ma mère ! qu'as-tu fait ?... » Atala se tut tout à coup et retint je ne sus quel fatal secret près d'échapper à ses lèvres. Ses paroles me plongèrent dans le désespoir. « Eh bien ! » m'écriai-je, je serai aussi cruel que vous, je ne fuirai point. Vous » me verrez dans le cadre de feu ; vous entendrez les gémisse-» ments de ma chair, et vous serez pleine de joie. » Atala saisit mes mains entre les deux siennes. « Pauvre jeune idolâtre ! » s'écria-t-elle, tu me fais réellement pitié ! Tu veux donc que » je pleure tout mon cœur ? Quel dommage que je ne puisse fuir » avec toi ! Malheureux a été le ventre de ta mère, ô Atala ! » que ne te jettes-tu aux crocodiles de la fontaine ! »

» Dans ce moment même, les crocodiles, aux approches du coucher du soleil, commencaient à faire entendre leurs rugissements. Atala me dit : « Quittons ces lieux. » J'entraînai la fille de Simaghan au pied des coteaux qui formaient des golfes de verdure en avançant leurs promontoires dans la savane. Tout était calme et superbe au désert. La cigogne criait sur son nid ;

1. Socrate disait : « Que le plaisir est étrangement uni à ce qui en paraît le contraire, la douleur ! » (Platon, *Phédon*.)

les bois retentissaient du chant monotone des cailles, du sifflement des perruches, du mugissement des bisons et du hennissement des cavales siminoles.

» Notre promenade fut presque muette. Je marchais à côté d'Atala ; elle tenait le bout de la corde, que je l'avais forcée de reprendre. Quelquefois nous versions des pleurs, quelquefois nous essayions de sourire. Un regard tantôt levé vers le ciel, tantôt attaché à la terre ; une oreille attentive au chant de l'oiseau, un geste vers le soleil couchant, une main tendrement serrée, un sein tour à tour palpitant, tour à tour tranquille ; les noms de Chactas et d'Atala doucement répétés par intervalle... O première promenade de l'amour ! il faut que votre souvenir soit bien puissant, puisque après tant d'années d'infortune vous remuez encore le cœur du vieux Chactas !

» Qu'ils sont incompréhensibles les mortels agités par les passions ! Je venais d'abandonner le généreux Lopez, je venais de m'exposer à tous les dangers pour être libre ; dans un instant le regard d'une femme avait changé mes goûts, mes résolutions, mes pensées ! Oubliant mon pays, ma mère, ma cabane et la mort affreuse qui m'attendait, j'étais devenu indifférent à tout ce qui n'était pas Atala. Sans force pour m'élever à la raison de l'homme, j'étais retombé tout à coup dans une espèce d'enfance ; et, loin de pouvoir rien faire pour me soustraire aux maux qui m'attendaient, j'aurais eu presque besoin qu'on s'occupât de mon sommeil et de ma nourriture.

» Ce fut donc vainement qu'après nos courses dans la savane, Atala, se jetant à mes genoux, m'invita de nouveau à la quitter. Je lui protestai que je retournerais seul au camp si elle refusait de me rattacher au pied de mon arbre. Elle fut obligée de me satisfaire, espérant me convaincre une autre fois.

» Le lendemain de cette journée, qui décida du destin de ma vie, on s'arrêta dans une vallée, non loin de Cuscowilla, capitale des Siminoles. Ces Indiens, unis aux Muscogulges, forment avec eux la confédération des Creeks [1]. La fille du pays des palmiers vint me trouver au milieu de la nuit. Elle me conduisit dans une grande forêt de pins et renouvela ses prières pour m'engager à la fuite. Sans lui répondre, je pris sa main dans ma main, et je forçai cette biche altérée d'errer avec moi dans la forêt. La nuit était délicieuse. Le génie des airs secouait sa chevelure bleue, embaumée de la senteur des pins, et l'on respirait la faible odeur d'ambre qu'exhalaient les crocodiles couchés sous les tamarins des fleuves. La lune brillait au milieu d'un azur sans tache, et sa lumière gris-de-perle descendait sur la cime indéterminée des

1. Les Creeks et les Siminoles sont deux des cinq tribus du territoire indien. Les trois autres sont les Chactas, les Cherokees, les Chickasaws.

forêts. Aucun bruit ne se faisait entendre, hors je ne sais quelle harmonie lointaine qui régnait dans la profondeur des bois : on eût dit que l'âme de la solitude soupirait dans toute l'étendue du désert.

» Nous aperçûmes à travers les arbres un jeune homme qui, tenant à la main un flambeau, ressemblait au génie du printemps parcourant les forêts pour ranimer la nature. C'était un amant qui allait s'instruire de son sort à la cabane de sa maîtresse.

» Si la vierge éteint le flambeau, elle accepte les vœux offerts ; si elle se voile sans l'éteindre, elle rejette un époux.

» Le guerrier, en se glissant dans les ombres, chantait à demi-voix ces paroles :

» Je devancerai les pas du jour sur le sommet des montagnes, » pour chercher ma colombe solitaire parmi les chênes de la forêt.

» J'ai attaché à son cou un collier de porcelaine [1] ; on y voit » trois grains rouges pour mon amour, trois violets pour mes » craintes, trois bleus pour mes espérances.

» Mila a les yeux d'une hermine et la chevelure légère d'un » champ de riz ; sa bouche est un coquillage rose garni de perles ; » ses deux seins sont comme deux petits chevreaux sans tache, » nés, au même jour, d'une seule mère.

» Puisse Mila éteindre ce flambeau ! Puisse sa bouche verser » sur lui une ombre voluptueuse ! je fertiliserai son sein. L'es- » poir de la patrie pendra à sa mamelle féconde, et je fumerai » mon calumet de paix sur le berceau de mon fils.

» Ah ! laissez-moi devancer les pas du jour sur le sommet des » montagnes, pour chercher ma colombe solitaire parmi les » chênes de la forêt ! »

» Ainsi chantait ce jeune homme, dont les accents portèrent le trouble jusqu'au fond de mon âme et firent changer de visage à Atala. Nos mains unies frémirent l'une dans l'autre. Mais nous fûmes distraits de cette scène par une scène non moins dangereuse pour nous.

» Nous passâmes auprès du tombeau d'un enfant, qui servait de limite à deux nations. On l'avait placé au bord du chemin, selon l'usage, afin que les jeunes femmes, en allant à la fontaine, pussent attirer dans leur sein l'âme de l'innocente créature et la rendre à la patrie. On y voyait dans ce moment des épouses nouvelles qui, désirant les douceurs de la maternité, cherchaient, en entr'ouvrant leurs lèvres, à recueillir l'âme du petit enfant, qu'elles croyaient voir errer sur les fleurs. La véritable mère vint ensuite déposer une gerbe de maïs et des fleurs de lis blancs sur le tombeau. Elle arrosa la terre de son lait, s'assit sur le gazon humide, et parla à son enfant d'une voix attendrie :

1. Sorte de coquillage (Ch.).

« Pourquoi te pleuré-je dans ton berceau de terre, ô mon » nouveau-né ? Quand le petit oiseau devient grand, il faut qu'il » cherche sa nourriture, et il trouve dans le désert bien des » graines amères. Du moins tu as ignoré les pleurs ; du moins ton » cœur n'a point été exposé au souffle dévorant des hommes. Le » bouton qui sèche dans son enveloppe passe avec tous ses » parfums, comme toi, ô mon fils ! avec toute ton innocence. » Heureux ceux qui meurent au berceau ! ils n'ont connu que » les baisers et les souris d'une mère. »

» Déjà subjugués par notre propre cœur, nous fûmes accablés par ces images d'amour et de maternité, qui semblaient nous poursuivre dans ces solitudes enchantées. J'emportai Atala dans mes bras au fond de la forêt, et je lui dis des choses qu'aujourd'hui je chercherais en vain sur mes lèvres. Le vent du midi, mon cher fils, perd sa chaleur en passant sur des montagnes de glace. Les souvenirs de l'amour dans le cœur d'un vieillard sont comme les feux du jour réfléchis par l'orbe paisible de la lune, lorsque le soleil est couché et que le silence plane sur les huttes des sauvages.

» Qui pouvait sauver Atala ? qui pouvait l'empêcher de succomber à la nature ? Rien qu'un miracle, sans doute ; et ce miracle fut fait ! La fille de Simaghan eut recours au Dieu des chrétiens ; elle se précipita sur la terre et prononça une fervente oraison, adressée à sa mère et à la Reine des vierges. C'est de ce moment, ô René ! que j'ai conçu une merveilleuse idée de cette religion qui, dans les forêts, au milieu de toutes les privations de la vie, peut remplir de mille dons les infortunés ; de cette religion qui, opposant sa puissance au torrent des passions, suffit seule pour les vaincre lorsque tout les favorise, et le secret des bois, et l'absence des hommes, et la fidélité des ombres. Ah ! qu'elle me parut divine, la simple sauvage, l'ignorante Atala, qui, à genoux devant un vieux pin tombé, comme au pied d'un autel, offrait à son Dieu des vœux pour un amant idolâtre ! Ses yeux, levés vers l'astre de la nuit, ses joues brillantes des pleurs de la religion et de l'amour, étaient d'une beauté immortelle. Plusieurs fois il me sembla qu'elle allait prendre son vol vers les cieux ; plusieurs fois je crus voir descendre sur les rayons de la lune et entendre dans les branches des arbres ces génies que le Dieu des chrétiens envoie aux ermites des rochers lorsqu'il se dispose à les rappeler à lui. J'en fus affligé, car je craignis qu'Atala n'eût que peu de temps à passer sur la terre.

» Cependant elle versa tant de larmes, elle se montra si malheureuse, que j'allais peut-être consentir à m'éloigner, lorsque le cri de mort retentit dans la forêt. Quatre hommes armés se précipitent sur moi : nous avions été découverts : le chef de guerre avait donné l'ordre de nous poursuivre.

» Atala, qui ressemblait à une reine pour l'orgueil de la démarche, dédaigna de parler à ces guerriers. Elle leur lança un regard superbe et se rendit auprès de Simaghan.

» Elle ne put rien obtenir. On redoubla mes gardes, on multiplia mes chaînes, on écarta mon amante. Cinq nuits s'écoulent, et nous apercevons Apalachucla, située au bord de la rivière Chata-Uche. Aussitôt on me couronne de fleurs, on me peint le visage d'azur et de vermillon, on m'attache des perles au nez et aux oreilles, et l'on me met à la main un chichikoué [1].

» Ainsi paré pour le sacrifice, j'entre dans Apalachucla, aux cris répétés de la foule. C'en était fait de ma vie, quand tout à coup le bruit d'une conque se fait entendre, et le mico, ou chef de la nation, ordonne de s'assembler.

» Tu connais, mon fils, les tourments que les sauvages font subir aux prisonniers de guerre. Les missionnaires chrétiens, au péril de leurs jours et avec une charité infatigable, étaient parvenus, chez plusieurs nations, à faire substituer un esclavage assez doux aux horreurs du bûcher. Les Muscogulges n'avaient point encore adopté cette coutume ; mais un parti nombreux s'était déclaré en sa faveur. C'était pour prononcer sur cette importante affaire que le mico convoquait les sachems. On me conduit au lieu des délibérations.

» Non loin d'Apalachucla s'élevait, sur un tertre isolé, le pavillon du conseil. Trois cercles de colonnes formaient l'élégante architecture de cette rotonde. Les colonnes étaient de cyprès poli et sculpté ; elles augmentaient en hauteur et en épaisseur et diminuaient en nombre, à mesure qu'elles se rapprochaient du centre, marqué par un pilier unique. Du sommet de ce pilier partaient des bandes d'écorce qui, passant sur le sommet des autres colonnes, couvraient le pavillon, en forme d'éventail à jour.

» Le conseil s'assemble. Cinquante vieillards, en manteau de castor, se rangent sur des espèces de gradins faisant face à la porte du pavillon. Le grand chef est assis au milieu d'eux, tenant à la main le calumet de paix, à demi coloré pour la guerre. A la droite des vieillards se placent cinquante femmes, couvertes d'une robe de plumes de cygne. Les chefs de guerre, le tomahawk [2] à la main, le pennache en tête, les bras et la poitrine teints de sang, prennent la gauche.

» Au pied de la colonne centrale brûle le feu du conseil. Le premier jongleur, environné des huit gardiens du temple, vêtu de longs habits et portant un hibou empaillé sur la tête, verse du baume de copalme sur la flamme et offre un sacrifice au soleil.

1. Instrument de musique des sauvages (Ch.).
2. La hache (Ch.).

Ce triple rang de vieillards, de matrones, de guerriers ; ces prêtres, ces nuages d'encens, ce sacrifice, tout sert à donner à ce conseil un appareil imposant.

J'étais debout, enchaîné, au milieu de l'assemblée. Le sacrifice achevé, le mico prend la parole et expose avec simplicité l'affaire qui rassemble le conseil. Il jette un collier bleu dans la salle, en témoignage de ce qu'il vient de dire.

Alors un sachem de la tribu de l'Aigle se lève et parle ainsi :

« Mon père le mico, sachems, matrones, guerriers des quatre tribus de l'Aigle, du Castor, du Serpent et de la Tortue, ne changeons rien aux mœurs de nos aïeux ; brûlons le prisonnier, et n'amollissons point nos courages. C'est une coutume des blancs qu'on nous propose ; elle ne peut être que pernicieuse. Donnez un collier rouge qui contienne mes paroles. J'ai dit.

» Et il jette un collier rouge dans l'assemblée.

» Une matrone se lève et dit :

« Mon père l'Aigle, vous avez l'esprit d'un renard et la prudente lenteur d'une tortue. Je veux polir avec vous la chaîne d'amitié, et nous planterons ensemble l'arbre de paix. Mais » changeons les coutumes de nos aïeux en ce qu'elles ont de funeste. Ayons des esclaves qui cultivent nos champs, et n'entendons plus les cris des prisonniers, qui troublent le sein » des mères. J'ai dit. »

Comme on voit les flots de la mer se briser pendant un orage ; comme en automne les feuilles séchées sont enlevées par un tourbillon ; comme les roseaux du Meschacebé plient et se relèvent dans une inondation subite ; comme un grand troupeau de cerfs brame au fond d'une forêt, ainsi s'agitait et murmurait le conseil. Des sachems, des guerriers, des matrones, parlent tour à tour ou tous ensemble. Les intérêts se choquent, les opinions se divisent, le conseil va se dissoudre ; mais enfin l'usage antique l'emporte, et je suis condamné au bûcher.

Une circonstance vint retarder mon supplice ; la *Fête des morts* ou le *Festin des âmes* approchait. Il est d'usage de ne faire mourir aucun captif pendant les jours consacrés à cette cérémonie. On me confia à une garde sévère ; et sans doute les sachems éloignèrent la fille de Simaghan, car je ne la revis plus.

Cependant les nations de plus de trois cents lieues à la ronde arrivaient en foule pour célébrer le *Festin des âmes*. On avait bâti une longue hutte sur un site écarté. Au jour marqué, chaque cabane exhuma les restes de ses pères de leurs tombeaux particuliers, et l'on suspendit les squelettes, par ordre et par familles, aux murs de la *Salle commune des aïeux*. Les vents (une tempête s'était élevée), les forêts, les cataractes mugissaient au dehors, tandis que les vieillards des diverses nations con-

cluaient entre eux des traités de paix et d'alliance sur les os de leurs pères.

» On célèbre les jeux funèbres, la course, la balle, les osselets ; deux vierges cherchent à s'arracher une baguette de saule. Les boutons de leurs seins viennent se toucher ; leurs mains voltigent sur la baguette, qu'elles élèvent au-dessus de leurs têtes. Leurs beaux pieds nus s'entrelacent, leurs bouches se rencontrent, leurs douces haleines se confondent ; elles se penchent et mêlent leurs chevelures ; elles regardent leurs mères, rougissent ; on applaudit [1]. Le jongleur invoque Michabou, génie des eaux. Il raconte les guerres du grand Lièvre contre Machimanitou, dieu du mal ; il dit le premier homme et Athaënsic la première femme précipités du ciel pour avoir perdu l'innocence ; la terre rougie du sang fraternel ; Jouskeka l'impie immolant le juste Tahouistsaron ; le déluge descendant à la voix du Grand Esprit ; Massou sauvé seul dans son canot d'écorce, et le corbeau envoyé à la découverte de la terre ; il dit encore la belle Endaé, retirée de la contrée des âmes par les douces chansons de son époux [2].

» Après ces jeux et ces cantiques on se prépare à donner aux aïeux une éternelle sépulture.

» Sur les bords de la rivière Chata-Uche se voyait un figuier sauvage que le culte des peuples avait consacré. Les vierges avaient accoutumé de laver leurs robes d'écorce dans ce lieu et de les exposer au souffle du désert, sur les rameaux de l'arbre antique. C'était là qu'on avait creusé un immense tombeau. On part de la salle funèbre en chantant l'hymne à la mort ; chaque famille porte quelques débris sacrés. On arrive à la tombe ; on y descend les reliques ; on les y étend par couches ; on les sépare avec des peaux d'ours et de castors ; le mont du tombeau s'élève et l'on y plante l'*Arbre des pleurs et du sommeil.*

» Plaignons les hommes, mon cher fils ! Ces mêmes Indiens dont les coutumes sont si touchantes, ces mêmes femmes qui m'avaient témoigné un intérêt si tendre, demandaient maintenant mon supplice à grands cris ; et des nations entières retardaient leur départ pour avoir le plaisir de voir un jeune homme souffrir des tourments épouvantables.

» Dans une vallée au nord, à quelque distance du grand village, s'élevait un bois de cyprès et de sapins appelé le *Bois du sang.* On y arrivait par les ruines d'un de ces monuments dont on ignore l'origine, et qui sont l'ouvrage d'un peuple maintenant inconnu. Au centre de ce bois s'étendait une arène, où l'on sacrifiait les prisonniers de guerre. On m'y conduit en triomphe. Tout

---

1. La rougeur est sensible chez les jeunes sauvages (Ch.).

2. Comparez les récits des jeux funèbres en l'honneur de Patrocle (*Iliade*, XXIII) et d'Anchise (*Enéide*, V).

se prépare pour ma mort : on plante le poteau d'Areskoui ; les pins, les ormes, les cyprès, tombent sous la cognée ; le bûcher s'élève ; les spectateurs bâtissent des amphithéâtres avec des branches et des troncs d'arbres. Chacun invente un supplice : l'un se propose de m'arracher la peau du crâne, l'autre de me brûler les yeux avec des haches ardentes. Je commence ma chanson de mort :

« Je ne crains point les tourments : je suis brave, ô Musco-» gulges ! je vous défie ; je vous méprise plus que des femmes. » Mon père Outalissi, fils de Miscou, a bu dans le crâne de vos » plus fameux guerriers ; vous n'arracherez pas un soupir de » mon cœur. »

» Provoqué par ma chanson, un guerrier me perça le bras d'une flèche ; je dis : « Frère, je te remercie. »

» Malgré l'activité des bourreaux, les préparatifs du supplice ne purent être achevés avant le coucher du soleil. On consulta le jongleur, qui défendit de troubler les génies des ombres ; et ma mort fut encore suspendue jusqu'au lendemain. Mais, dans l'impatience de jouir du spectacle et pour être plus tôt prêts au lever de l'aurore, les Indiens ne quittèrent point le *Bois du sang*, ils allumèrent de grands feux et commencèrent des festins et des danses.

» Cependant on m'avait étendu sur le dos. Des cordes partant de mon cou, de mes pieds, de mes bras allaient s'attacher à des piquets enfoncés en terre. Des guerriers étaient couchés sur ces cordes, et je ne pouvais faire un mouvement sans qu'ils en fussent avertis. La nuit s'avance : les chants et les danses cessent par degré ; les feux ne jettent plus que des lueurs rougeâtres, devant lesquelles on voit encore passer les ombres de quelques sauvages ; tout s'endort : à mesure que le bruit des hommes s'affaiblit, celui du désert augmente, au tumulte des voix succèdent les plaintes des vents dans la forêt.

» C'était l'heure où une jeune Indienne qui vient d'être mère se réveille en sursaut au milieu de la nuit ; car elle a cru entendre les cris de son premier-né, qui lui demande la douce nourriture. Les yeux attachés au ciel, où le croissant de la lune errait dans les nuages, je réfléchissais sur ma destinée. Atala me semblait un monstre d'ingratitude. M'abandonner au moment du supplice, moi qui m'étais dévoué aux flammes plutôt que de la quitter ! Et pourtant je sentais que je l'aimais toujours et que je mourrais avec joie pour elle.

» Il est dans les extrêmes plaisirs un aiguillon qui nous éveille, comme pour nous avertir de profiter de ce moment rapide ; dans les grandes douleurs, au contraire, je ne sais quoi de pesant nous endort : des yeux fatigués par les larmes cherchent naturellement à se fermer, et la bonté de la Providence se fait ainsi remarquer

jusque dans nos infortunes. Je cédai malgré moi à ce lourd sommeil que goûtent quelquefois les misérables. Je rêvais qu'on m'ôtait mes chaînes ; je croyais sentir ce soulagement qu'on éprouve lorsque, après avoir été fortement pressé, une main secourable relâche nos fers.

» Cette sensation devint si vive qu'elle me fit soulever les paupières. A la clarté de la lune, dont un rayon s'échappait entre deux nuages, j'entrevois une grande figure blanche penchée sur moi et occupée à dénouer silencieusement mes liens. J'allais pousser un cri, lorsqu'une main, que je reconnus à l'instant, me ferma la bouche. Une seule corde restait ; mais il paraissait impossible de la couper sans toucher un guerrier qui la couvrait tout entière de son corps. Atala y porte la main, le guerrier s'éveille à demi et se dresse sur son séant. Atala reste immobile et le regarde. L'Indien croit voir l'Esprit des ruines ; il se recouche en fermant les yeux et en invoquant son manitou. Le lien est brisé. Je me lève ; je suis ma libératrice, qui me tend le bout d'un arc dont elle tient l'autre extrémité. Mais que de dangers nous environnent ! Tantôt nous sommes près de heurter des sauvages endormis ; tantôt une garde nous interroge, et Atala répond en changeant sa voix. Les enfants poussent des cris, des dogues aboient. A peine sommes-nous sortis de l'enceinte funeste que des hurlements ébranlent la forêt. Le camp se réveille, mille feux s'allument, on voit courir de tous les côtés des sauvages avec des flambeaux : nous précipitons notre course.

» Quand l'aurore se leva sur les Apalaches, nous étions déjà loin. Quelle fut ma félicité lorsque je me trouvai encore une fois dans la solitude avec Atala, avec Atala, ma libératrice, avec Atala, qui se donnait à moi pour toujours ! Les paroles manquèrent à ma langue ; je tombai à genoux, et je dis à la fille de Simaghan : « Les hommes sont bien peu de chose ; mais, quand » les génies les visitent, alors ils ne sont rien du tout. Vous êtes » un génie, vous m'avez visité, et je ne puis parler devant vous. » Atala me tendit la main avec un sourire : « Il faut bien, dit-elle, » que je vous suive, puisque vous ne voulez pas fuir sans moi. » Cette nuit, j'ai séduit le jongleur par des présents, j'ai enivré » vos bourreaux avec de l'essence de feu [1], et j'ai dû hasarder » ma vie pour vous, puisque vous aviez donné la vôtre pour moi. » Oui, jeune idolâtre, ajouta-t-elle avec un accent qui m'effraya, » le sacrifice sera réciproque. »

» Atala me remit les armes qu'elle avait eu soin d'apporter ; ensuite elle pansa ma blessure. En l'essuyant avec une feuille de papaya, elle la mouillait de ses larmes. « C'est un baume, lui » dis-je, que tu répands sur ma plaie. — Je crains plutôt que ce

1. De l'eau-de-vie (Ch.).

« soit un poison, » répondit-elle. Elle déchira un des voiles de son sein, dont elle fit une première compresse, qu'elle attacha avec une boucle de ses cheveux.

» L'ivresse, qui dure longtemps chez les sauvages, et qui est pour eux une espèce de maladie, les empêcha sans doute de nous poursuivre durant les premières journées. S'ils nous cherchèrent ensuite, il est probable que ce fut du côté du couchant, persuadés que nous aurions essayé de nous rendre au Meschacebé ; mais nous avions pris notre route vers l'étoile immobile [1], en nous dirigeant sur la mousse du tronc des arbres.

» Nous ne tardâmes pas à nous apercevoir que nous avions peu gagné à ma délivrance. Le désert déroulait maintenant devant nous ses solitudes démesurées. Sans expérience de la vie des forêts, détournés de notre vrai chemin et marchant à l'aventure, qu'allions-nous devenir ? Souvent, en regardant Atala, je me rappelais cette antique histoire d'Agar, que Lopez m'avait fait lire, et qui est arrivée dans le désert de Bersabée il y a bien longtemps, alors que les hommes vivaient trois âges de chêne.

» Atala me fit un manteau avec la seconde écorce du frêne, car j'étais presque nu. Elle me broda des mocassins [2] de peau de rat musqué avec du poil de porc-épic. Je prenais soin à mon tour de sa parure. Tantôt je lui mettais sur la tête une couronne de ces mauves bleues que nous trouvions sur notre route dans des cimetières indiens abandonnés ; tantôt je lui faisais des colliers avec des grains rouges d'azalea ; et puis je me prenais à sourire en contemplant sa merveilleuse beauté.

» Quand nous rencontrions un fleuve, nous le passions sur un radeau ou à la nage. Atala appuyait une de ses mains sur mon épaule, et, comme deux cygnes voyageurs, nous traversions ces ondes solitaires.

» Souvent, dans les grandes chaleurs du jour, nous cherchions un abri sous les mousses des cèdres. Presque tous les arbres de la Floride, en particulier le cèdre et le chêne vert, sont couverts d'une mousse blanche qui descend de leurs rameaux jusqu'à terre. Quand la nuit, au clair de la lune, vous apercevez, sur la nudité d'une savane, une yeuse isolée revêtue de cette draperie, vous croiriez voir un fantôme traînant après lui ses longs voiles. La scène n'est pas moins pittoresque au grand jour ; car une foule de papillons, de mouches brillantes, de colibris, de perruches vertes, de geais d'azur, vient s'accrocher à ces mousses, qui produisent alors l'effet d'une tapisserie en laine blanche où l'ouvrier européen aurait brodé des insectes et des oiseaux éclatants.

---

1. Le nord (Ch.).
2. Chaussure indienne (Ch.).

» C'était dans ces riantes hôtelleries, préparées par le Grand Esprit, que nous nous reposions à l'ombre. Lorsque les vents descendaient du ciel pour balancer ce grand cèdre, que le château aérien bâti sur ses branches allait flottant avec les oiseaux et les voyageurs endormis sous ses abris, que mille soupirs sortaient des corridors et des voûtes du mobile édifice, jamais les merveilles de l'ancien monde n'ont approché de ce monument du désert.

» Chaque soir nous allumions un grand feu, et nous bâtissions la hutte de voyage avec une écorce élevée sur quatre piquets. Si j'avais tué une dinde sauvage, un ramier, un faisan des bois, nous le suspendions, devant le chêne embrasé, au bout d'une gaule plantée en terre, et nous abandonnions au vent le soin de tourner la proie du chasseur. Nous mangions des mousses appelées *tripes de roches* [1], des écorces sucrées de bouleau, et des pommes de mai, qui ont le goût de la pêche et de la framboise. Le noyer noir, l'érable, le sumac, fournissaient le vin à notre table. Quelquefois j'allais chercher, parmi les roseaux, une plante dont la fleur allongée en cornet contenait un verre de la plus pure rosée. Nous bénissions la Providence, qui, sur la faible tige d'une fleur, avait placé cette source limpide au milieu des marais corrompus, comme elle a mis l'espérance au fond des cœurs ulcérés par le chagrin, comme elle a fait jaillir la vertu du sein des misères de la vie !

» Hélas ! je découvris bientôt que je m'étais trompé sur le calme apparent d'Atala. A mesure que nous avancions, elle devenait triste. Souvent elle tressaillait sans cause et tournait précipitamment la tête. Je la surprenais attachant sur moi un regard passionné, qu'elle reportait vers le ciel avec une profonde mélancolie. Ce qui m'effrayait surtout était un secret, une pensée cachée au fond de son âme, que j'entrevoyais dans ses yeux. Toujours m'attirant et me repoussant, ranimant et détruisant mes espérances, quand je croyais avoir fait un peu de chemin dans son cœur, je me retrouvais au même point. Que de fois elle m'a dit : « O mon jeune amant ! je t'aime comme l'ombre des » bois au milieu du jour ! Tu es beau comme le désert avec toutes » ses fleurs et toutes ses brises. Si je me penche sur toi, je frémis ; » si ma main touche la tienne, il me semble que je vais mourir. » L'autre jour, le vent jeta tes cheveux sur mon visage, tandis » que tu te délassais sur mon sein ; je crus sentir le léger toucher » des esprits invisibles. Oui, j'ai vu les chevrettes de la montagne » d'Occone ; j'ai entendu les propos des hommes rassasiés de » jours : mais la douceur des chevreaux et la sagesse des vieil-

1. Ce lichen se rencontre plus au nord, dans le Canada. — Lamartine a dû se rappeler ce récit dans *Jocelyn*.

» lards sont moins plaisantes et moins fortes que tes paroles. » Eh bien, pauvre Chactas, je ne serai jamais ton épouse ! »

» Les perpétuelles contradictions de l'amour et de la religion d'Atala, l'abandon de sa tendresse et la chasteté de ses mœurs, la fierté de son caractère et sa profonde sensibilité, l'élévation de son âme dans les grandes choses, sa susceptibilité dans les petites, tout en faisait pour moi un être incompréhensible. Atala ne pouvait pas prendre sur un homme un faible empire : pleine de passion, elle était pleine de puissance ; il fallait ou l'adorer ou la haïr.

» Après quinze nuits d'une marche précipitée, nous entrâmes dans la chaîne des monts Alléghanys, et nous atteignîmes une des branches du Tenase, fleuve qui se jette dans l'Ohio. Aidé des conseils d'Atala, je bâtis un canot, que j'enduisis de gomme de prunier, après en avoir recousu les écorces avec des racines de sapin. Ensuite je m'embarquai avec Atala, et nous nous abandonnâmes au cours du fleuve.

» Le village indien de Sticoë, avec ses tombes pyramidales et ses huttes en ruine, se montrait à notre gauche, au détour d'un promontoire ; nous laissions à notre droite la vallée de Keow, terminée par la perspective des cabanes de Jore, suspendues au front de la montagne du même nom. Le fleuve qui nous entraînait coulait entre de hautes falaises, au bout desquelles on apercevait le soleil couchant. Ces profondes solitudes n'étaient point troublées par la présence de l'homme. Nous ne vîmes qu'un chasseur indien qui, appuyé sur son arc et immobile sur la pointe d'un rocher, ressemblait à une statue élevée dans la montagne au génie de ces déserts.

» Atala et moi nous joignions notre silence au silence de cette scène. Tout à coup la fille de l'exil fit éclater dans les airs une voix pleine d'émotion et de mélancolie ; elle chantait la patrie absente :

» Heureux ceux qui n'ont point vu la fumée des fêtes de » l'étranger et qui ne se sont assis qu'aux festins de leurs pères !

» Si le geai bleu du Meschacebé disait à la nonpareille des » florides : Pourquoi vous plaignez-vous si tristement ? n'avez- » vous pas ici de belles eaux et de beaux ombrages, et toutes » sortes de pâtures comme dans vos forêts ? — Oui, répondrait » la nonpareille fugitive ; mais mon nid est dans le jasmin : qui » me l'apportera ? Et le soleil de ma savane, l'avez-vous ?

» Heureux ceux qui n'ont point vu la fumée des fêtes de » l'étranger et qui ne se sont assis qu'aux festins de leurs pères !

» Après les heures d'une marche pénible, le voyageur s'assied » tristement. Il contemple autour de lui les toits des hommes ; » le voyageur n'a pas un lieu où reposer sa tête. Le voyageur » frappe à la cabane, il met son arc derrière la porte, il demande

» l'hospitalité ; le maître fait un geste de la main ; le voyageur » reprend son arc et retourne au désert !

» Heureux ceux qui n'ont point vu la fumée des fêtes de » l'étranger et qui ne se sont assis qu'aux festins de leurs pères !

» Merveilleuses histoires racontées autour du foyer, tendres » épanchements du cœur, longues habitudes d'aimer si néces- » saires à la vie, vous avez rempli les journées de ceux qui n'ont » point quitté leur pays natal ! Leurs tombeaux sont dans leur » patrie, avec le soleil couchant, les pleurs de leurs amis et les » charmes de la religion.

» Heureux ceux qui n'ont point vu la fumée des fêtes de » l'étranger et qui ne se sont assis qu'aux festins de leurs pères ! »

» Ainsi chantait Atala[1]. Rien n'interrompait ses plaintes, hors le bruit insensible de notre canot sur les ondes. En deux ou trois endroits seulement, elles furent recueillies par un faible écho qui les redit à un second plus faible, et celui-ci à un troisième plus faible encore : on eût cru que les âmes de deux amants, jadis infortunés comme nous, attirées par cette mélodie touchante, se plaisaient à en soupirer les derniers sons dans la montagne.

» Cependant la solitude, la présence continuelle de l'objet aimé, mes malheurs mêmes, redoublaient à chaque instant notre amour. Les forces d'Atala commençaient à l'abandonner, et les passions, en abattant son corps, allaient triompher de sa vertu. Elle priait continuellement sa mère, dont elle avait l'air de vouloir apaiser l'ombre irritée. Quelquefois elle me demandait si je n'entendais pas une voix plaintive, si je ne voyais pas des flammes sortir de la terre. Pour moi, épuisé de fatigue, mais toujours brûlant de désir, songeant que j'étais peut-être perdu sans retour au milieu de ces forêts, cent fois je fus prêt à saisir mon épouse dans mes bras, cent fois je lui proposai de bâtir une hutte sur ces rivages et de nous y ensevelir ensemble. Mais elle me résista toujours : « Songe, me disait-elle, mon jeune ami, » qu'un guerrier se doit à sa patrie. Qu'est-ce qu'une femme » auprès des devoirs que tu as à remplir ? Prends courage, fils » d'Outalissi ; ne murmure point contre ta destinée. Le cœur » de l'homme est comme l'éponge du fleuve, qui tantôt boit une » onde pure dans les temps de sérénité, tantôt s'enfle d'une eau » bourbeuse quand le ciel a troublé les eaux. L'éponge a-t-elle » le droit de dire : Je croyais qu'il n'y aurait jamais d'orages, » que le soleil ne serait jamais brûlant ? »

» O René ! si tu crains les troubles du cœur, défie-toi de la solitude : les grandes passions sont solitaires, et les transporter

---

1. Comme Atala, miss Ives avait une voix prenante. Mais c'était Chateaubriand-Chactas l'exilé. — Ce chant paraît avoir inspiré Lamennais dans sa lamentation sur l'exil (*Paroles d'un croyant*, XLI).

au désert, c'est les rendre à leur empire. Accablés de soucis et de craintes ; exposés à tomber entre les mains des Indiens ennemis, à être engloutis dans les eaux, piqués des serpents, dévorés des bêtes ; trouvant difficilement une chétive nourriture et ne sachant plus de quel côté tourner nos pas, nos maux semblaient ne pouvoir plus s'accroître, lorsqu'un accident y vint mettre le comble.

» C'était le vingt-septième soleil depuis notre départ des cabanes : la *lune de feu* [1] avait commencé son cours, et tout annonçait un orage. Vers l'heure où les matrones indiennes suspendent la crosse du labour aux branches du savinier et où les perruches se retirent dans le creux des cyprès, le ciel commença à se couvrir. Les voix de la solitude s'éteignirent, le désert fit silence, et les forêts demeurèrent dans un calme universel. Bientôt les roulements d'un tonnerre lointain, se prolongeant dans ces bois aussi vieux que le monde, en firent sortir des bruits sublimes. Craignant d'être submergés, nous nous hâtâmes de gagner le bord du fleuve et de nous retirer dans une forêt.

» Ce lieu était un terrain marécageux. Nous avancions avec peine sous une voûte de smilax, parmi des ceps de vigne, des indigos, des fascéoles, des lianes rampantes qui entravaient nos pieds comme des filets. Le sol spongieux tremblait autour de nous, et à chaque instant nous étions près d'être engloutis dans des fondrières. Des insectes sans nombre, d'énormes chauves-souris nous aveuglaient ; les serpents à sonnettes bruissaient de toutes parts ; et les loups, les ours, les carcajous, les petits tigres, qui venaient se cacher dans ces retraites, les remplissaient de leurs rugissements.

» Cependant l'obscurité redouble : les nuages abaissés entrent sous l'ombrage des bois, la nue se déchire, et l'éclair trace un rapide losange de feu. Un vent impétueux, sorti du couchant, roule les nuages sur les nuages ; les forêts plient ; le ciel s'ouvre coup sur coup, et à travers ses crevasses on aperçoit de nouveaux cieux et des campagnes ardentes. Quel affreux, quel magnifique spectacle ! La foudre met le feu dans les bois ; l'incendie s'étend comme une chevelure de flammes ; des colonnes d'étincelles et de fumée assiègent les nues, qui vomissent leurs foudres dans le vaste embrasement. Alors le Grand Esprit couvre les montagnes d'épaisses ténèbres ; du milieu de ce vaste chaos s'élève un mugissement confus formé par le fracas des vents, le gémissement des arbres, le hurlement des bêtes féroces, le bourdonnement de l'incendie et la chute répétée du tonnerre, qui siffle en s'éteignant dans les eaux.

1. Mois de juillet (Ch.).

» Le Grand Esprit le sait : dans ce moment je ne vis qu'Atala, je ne pensai qu'à elle. Sous le tronc penché d'un bouleau, je parvins à la garantir des torrents de la pluie. Assis moi-même sous l'arbre, tenant ma bien-aimée sur mes genoux et réchauffant ses pieds nus entre mes mains, j'étais plus heureux que la nouvelle épouse qui sent pour la première fois son fruit tressaillir dans son sein.

» Nous prêtions l'oreille au bruit de la tempête ; tout à coup je sentis une larme d'Atala tomber sur mon sein : « Orage du » cœur, m'écriai-je, est-ce une goutte de votre pluie ? » Puis, embrassant étroitement celle que j'aimais : « Atala, lui dis-je, » vous me cachez quelque chose. Ouvre-moi ton cœur, ô ma » beauté ! cela fait tant de bien, quand un ami regarde dans » notre âme ! Raconte-moi cet autre secret de la douleur, que » tu t'obstines à taire. Ah ! je le vois, tu pleures ta patrie. » Elle repartit aussitôt : « Enfant des hommes, comment pleurerais-je » ma patrie, puisque mon père n'était pas du pays des palmiers ? » — Quoi ! répliquai-je avec un profond étonnement, votre père » n'était pas du pays des palmiers ! Quel est donc celui qui » vous a mise sur cette terre ? Répondez. » Atala dit ces paroles :

« Avant que ma mère eût apporté en mariage au guerrier » Simaghan trente esclaves, vingt buffles, cent mesures d'huile » de gland, cinquante peaux de castor et beaucoup d'autres » richesses, elle avait connu un homme de la chair blanche. Or » la mère de ma mère lui jeta de l'eau au visage et la contraignit » d'épouser le magnanime Simaghan, tout semblable à un roi et » honoré des peuples comme un génie. Mais ma mère dit à son » nouvel époux : « Mon ventre a conçu, tuez-moi. » Simaghan » lui répondit : « Le Grand Esprit me garde d'une si mauvaise » action ! Je ne vous mutilerai point, je ne vous couperai point » le nez ni les oreilles, parce que vous avez été sincère et que » vous n'avez point trompé ma couche. Le fruit de vos entrailles » sera mon fruit, et je ne vous visiterai qu'après le départ de » l'oiseau de rizières, lorsque la treizième lune aura brillé. » En ce » temps-là je brisai le sein de ma mère, et je commençai à croître, » fière comme une Espagnole et comme une sauvage. Ma mère » me fit chrétienne, afin que son Dieu et le Dieu de mon père » fût aussi mon Dieu. Ensuite le chagrin d'amour vint la cher- » cher, et elle descendit dans la petite cave garnie de peaux d'où » l'on ne sort jamais. »

» Telle fut l'histoire d'Atala. « Et quel était donc ton père, » pauvre orpheline ? lui dis-je ; comment les hommes l'appe- » laient-ils sur la terre, et quel nom portait-il parmi les génies ? » — Je n'ai jamais lavé les pieds de mon père, dit Atala ; » je sais seulement qu'il vivait avec sa sœur à Saint-Augustin, » et qu'il a toujours été fidèle à ma mère : *Philippe* était son

» nom parmi les anges, et les hommes le nommaient *Lopez*. »

» A ces mots je poussai un cri qui retentit dans toute la solitude ; le bruit de mes transports se mêla au bruit de l'orage. Serrant Atala sur mon cœur, je m'écriai avec des sanglots : « O ma sœur ! ô fille de Lopez ! fille de mon bienfaiteur ! » Atala, effrayée, me demanda d'où venait mon trouble ; mais quand elle sut que Lopez était cet hôte généreux qui m'avait adopté à Saint-Augustin et que j'avais quitté pour être libre, elle fut saisie elle-même de confusion et de joie.

» C'en était trop pour nos cœurs que cette amitié fraternelle qui venait nous visiter et joindre son amour à notre amour. Désormais les combats d'Atala allaient devenir inutiles : en vain je la sentis porter une main à son sein et faire un mouvement extraordinaire ; déjà je l'avais saisie, déjà je m'étais enivré de son souffle, déjà j'avais bu toute la magie de l'amour sur ses lèvres. Les yeux levés vers le ciel, à la lueur des éclairs, je tenais mon épouse dans mes bras, en présence de l'Éternel. Pompe nuptiale, digne de nos malheurs et de la grandeur de nos amours ; superbes forêts, qui agitiez vos lianes et vos dômes comme les rideaux et le ciel de notre couche ; pins embrasés, qui formiez les flambeaux de notre hymen ; fleuve débordé, montagnes mugissantes, affreuse et sublime nature, n'étiez-vous donc qu'un appareil préparé pour nous tromper, et ne pûtes-vous cacher un moment dans vos mystérieuses horreurs la félicité d'un homme ?

» Atala n'offrait plus qu'une faible résistance ; je touchais au moment du bonheur, quand tout à coup un impétueux éclair, suivi d'un éclat de la foudre, sillonne l'épaisseur des ombres, remplit la forêt de soufre et de lumière et brise un arbre à nos pieds. Nous fuyons. O surprise !... dans le silence qui succède, nous entendons le son d'une cloche ! Tous deux interdits, nous prêtons l'oreille à ce bruit, si étrange dans un désert. A l'instant un chien aboie dans le lointain ; il approche, il redouble ses cris, il hurle de joie à nos pieds ; un vieux solitaire, portant une petite lanterne, le suit à travers les ténèbres de la forêt. « La » Providence soit bénie ! s'écria-t-il aussitôt qu'il nous aperçut. » Il y a bien longtemps que je vous cherche ! Notre chien vous » a sentis dès le commencement de l'orage, et il m'a conduit ici. » Bon Dieu ! comme ils sont jeunes ! Pauvres enfants ! comme » ils ont dû souffrir ! Allons : j'ai apporté une peau d'ours, ce » sera pour cette jeune femme ; voici un peu de vin dans notre » calebasse. Que Dieu soit loué dans toutes ses œuvres ! sa » miséricorde est bien grande, et sa bonté est infinie ! »

» Atala était aux pieds du religieux : « Chef de la prière, lui » disait-elle, je suis chrétienne ; c'est le ciel qui t'envoie pour me » sauver. — Ma fille, dit l'ermite en la relevant, nous sonnons

» ordinairement la cloche de la Mission pendant les tempêtes, » pour appeler les étrangers ; et, à l'exemple de nos frères des » Alpes et du Liban, nous avons appris à notre chien à découvrir » les voyageurs égarés. » Pour moi, je comprenais à peine l'ermite ; cette charité me semblait si fort au-dessus de l'homme que je croyais faire un songe. A la lueur de la petite lanterne que tenait le religieux, j'entrevoyais sa barbe et ses cheveux tout trempés d'eau ; ses pieds, ses mains et son visage étaient ensanglantés par les ronces. « Vieillard, m'écriai-je enfin, quel cœur » as-tu donc, toi qui n'as pas craint d'être frappé de la foudre ? » — Craindre ! repartit le père avec une sorte de chaleur ; » craindre lorsqu'il y a des hommes en péril et que je leur puis » être utile ! je serais donc un bien indigne serviteur de Jésus-» Christ ! — Mais sais-tu, lui dis-je, que je ne suis pas chrétien? » — Jeune homme, répondit l'ermite, vous ai-je demandé votre » religion ? Jésus-Christ n'a pas dit : Mon sang lavera celui-ci, » et non celui-là. Il est mort pour le Juif et le Gentil, et il n'a » vu dans tous les hommes que des frères et des infortunés. Ce » que je fais ici pour vous est fort peu de chose, et vous trou-» veriez ailleurs bien d'autres secours ; mais la gloire n'en doit » point retomber sur les prêtres. Que sommes-nous, faibles » solitaires, sinon de grossiers instruments d'une œuvre céleste ? » Eh ! quel serait le soldat assez lâche pour reculer, lorsque son » chef, la croix à la main et le front couronné d'épines, marche » devant lui au secours des hommes ? »

» Ces paroles saisirent mon cœur ; des larmes d'admiration et de tendresse tombèrent de mes yeux. « Mes chers enfants, dit » le missionnaire, je gouverne dans ces forêts un petit troupeau » de vos frères sauvages. Ma grotte est assez près d'ici dans la » montagne ; venez vous réchauffer chez moi, vous n'y trouverez » pas les commodités de la vie, mais vous y trouverez un abri ; » et il faut encore en remercier la bonté divine, car il y a bien » des hommes qui en manquent. »

LES LABOUREURS

« Il y a des justes dont la conscience est si tranquille qu'on ne peut approcher d'eux sans participer à la paix qui s'exhale, pour ainsi dire, de leur cœur et de leurs discours. A mesure que le solitaire parlait, je sentais les passions s'apaiser dans mon sein, et l'orage même du ciel semblait s'éloigner à sa voix. Les nuages furent bientôt assez dispersés pour nous permettre de quitter notre retraite. Nous sortîmes de la forêt, et nous commençâmes à gravir le revers d'une haute montagne. Le chien marchait

devant nous en portant au bout d'un bâton la lanterne éteinte. Je tenais la main d'Atala, et nous suivions le missionnaire. Il se détournait souvent pour nous regarder, contemplant avec pitié nos malheurs et notre jeunesse. Un livre était suspendu à son cou ; il s'appuyait sur un bâton blanc. Sa taille était élevée ; sa figure pâle et maigre, sa physionomie simple et sincère. Il n'avait pas les traits morts et effacés de l'homme né sans passions ; on voyait que ses jours avaient été mauvais, et les rides de son front montraient les belles cicatrices des passions guéries par la vertu et par l'amour de Dieu et des hommes. Quand il nous parlait debout et immobile, sa longue barbe, ses yeux modestement baissés, le son affectueux de sa voix, tout en lui avait quelque chose de calme et de sublime. Quiconque a vu, comme moi, le père Aubry cheminant seul avec son bâton et son bréviaire dans le désert, a une véritable idée du voyageur chrétien sur la terre.

» Après une demi-heure d'une marche dangereuse par les sentiers de la montagne, nous arrivâmes à la grotte du missionnaire. Nous y entrâmes à travers les lierres et les giraumonts humides, que la pluie avait abattus des rochers. Il n'y avait dans ce lieu qu'une natte de feuilles de papaya, une calebasse pour puiser de l'eau, quelques vases de bois, une bêche, un serpent familier ; et, sur une pierre qui servait de table, un crucifix et le livre des chrétiens.

» L'homme des anciens jours se hâta d'allumer du feu avec des lianes sèches : il brisa du maïs entre deux pierres, et, en ayant fait un gâteau, il le mit cuire sous la cendre. Quand ce gâteau eut pris au feu une belle couleur dorée, il nous le servit tout brûlant, avec de la crème de noix dans un vase d'érable. Le soir ayant ramené la sérénité, le serviteur du Grand Esprit nous proposa d'aller nous asseoir à l'entrée de la grotte. Nous le suivîmes dans ce lieu, qui commandait une vue immense. Les restes de l'orage étaient jetés en désordre vers l'orient ; les feux de l'incendie allumé dans les forêts par la foudre brillaient encore dans le lointain ; au pied de la montagne, un bois de pins tout entier était renversé dans la vase, et le fleuve roulait pêle-mêle les argiles détrempées, les troncs des arbres, les corps des animaux et les poissons morts, dont on voyait le ventre argenté flotter à la surface des eaux.

» Ce fut au milieu de cette scène qu'Atala raconta notre histoire au vieux génie de la montagne. Son cœur parut touché, et des larmes tombèrent sur sa barbe : « Mon enfant, dit-il à » Atala, il faut offrir vos souffrances à Dieu, pour la gloire de » qui vous avez fait tant de choses ; il vous rendra le repos. » Voyez fumer ces forêts, sécher ces torrents, se dissiper ces » nuages : croyez-vous que celui qui peut calmer une pareille

» tempête ne pourra pas apaiser les troubles du cœur de » l'homme ? Si vous n'avez pas de meilleure retraite, ma chère » fille, je vous offre une place au milieu du troupeau que j'ai eu » le bonheur d'appeler à Jésus-Christ. J'instruirai Chactas, et » je vous le donnerai pour époux quand il sera digne de l'être. »

» A ces mots, je tombai aux genoux du solitaire en versant des pleurs de joie ; mais Atala devint pâle comme la mort. Le vieillard me releva avec bénignité, et je m'aperçus alors qu'il avait les deux mains mutilées. Atala comprit sur-le-champ ses malheurs. « Les barbares ! » s'écria-t-elle.

» Ma fille, reprit le père avec un doux sourire, qu'est-ce que » cela auprès de ce qu'a enduré mon divin Maître ? Si les Indiens » idolâtres m'ont affligé, ce sont de pauvres aveugles que Dieu » éclairera un jour. Je les chéris même davantage, en proportion » des maux qu'ils m'ont faits. Je n'ai pu rester dans ma patrie, » où j'étais retourné, et où une illustre reine m'a fait l'honneur » de vouloir contempler ces faibles marques de mon apostolat. » Et quelle récompense plus glorieuse pouvais-je recevoir de » mes travaux que d'avoir obtenu du chef de notre religion la » permission de célébrer le divin sacrifice avec ces mains muti- » lées ? Il ne me restait plus, après un tel honneur, qu'à tâcher » de m'en rendre digne : je suis revenu au Nouveau Monde » consumer le reste de ma vie au service de mon Dieu. Il y a » bientôt trente ans que j'habite cette solitude, et il y en aura » demain vingt-deux que j'ai pris possession de ce rocher. Quand » j'arrivai dans ces lieux, je n'y trouvai que des familles vaga- » bondes, dont les mœurs étaient féroces et la vie fort misérable. » Je leur ai fait entendre la parole de paix, et leurs mœurs se sont » graduellement adoucies. Ils vivent maintenant rassemblés » au bas de cette montagne. J'ai tâché, en leur enseignant les » voies du salut, de leur apprendre les premiers arts de la vie, » mais sans les porter trop loin, et en retenant ces honnêtes » gens dans une simplicité qui fait le bonheur. Pour moi, crai- » gnant de les gêner par ma présence, je me suis retiré sous cette » grotte, où ils viennent me consulter. C'est ici que, loin des » hommes, j'admire Dieu dans la grandeur de ces solitudes, et » que je me prépare à la mort, que m'annoncent mes vieux » jours. »

» En achevant ces mots, le solitaire se mit à genoux, et nous imitâmes son exemple. Il commença à haute voix une prière, à laquelle Atala répondait. De muets éclairs ouvraient encore les cieux dans l'orient, et sur les nuages du couchant trois soleils brillaient ensemble. Quelques renards dispersés par l'orage allongeaient leurs museaux noirs au bord des précipices, et l'on entendait le frémissement des plantes, qui, séchant à la brise du soir, relevaient de toutes parts leurs tiges abattues.

» Nous rentrâmes dans la grotte, où l'ermite étendit un lit de mousse de cyprès pour Atala. Une profonde langueur se peignait dans les yeux et dans les mouvements de cette vierge ; elle regardait le père Aubry, comme si elle eût voulu lui communiquer un secret ; mais quelque chose semblait la retenir, soit ma présence, soit une certaine honte, soit l'inutilité de l'aveu. Je l'entendis se lever au milieu de la nuit ; elle cherchait le solitaire : mais, comme il lui avait donné sa couche, il était allé contempler la beauté du ciel et prier Dieu sur le sommet de la montagne. Il me dit le lendemain que c'était assez sa coutume, même pendant l'hiver, aimant à voir les forêts balancer leurs cimes dépouillées, les nuages voler dans les cieux, et à entendre les vents et les torrents gronder dans la solitude. Ma sœur fut donc obligée de retourner à sa couche, où elle s'assoupit. Hélas ! comblé d'espérance, je ne vis dans la faiblesse d'Atala que des marques passagères de lassitude.

» Le lendemain, je m'éveillai aux chants des cardinaux et des oiseaux-moqueurs, nichés dans les acacias et les lauriers qui environnaient la grotte. J'allai cueillir une rose de magnolia, et je la déposai, humectée des larmes du matin, sur la tête d'Atala endormie. J'espérais, selon la religion de mon pays, que l'âme de quelque enfant mort à la mamelle serait descendue sur cette fleur dans une goutte de rosée, et qu'un heureux songe la porterait au sein de ma future épouse. Je cherchai ensuite mon hôte ; je le trouvai la robe relevée dans ses deux poches, un chapelet à la main, et m'attendant assis sur le tronc d'un pin tombé de vieillesse. Il me proposa d'aller avec lui à la Mission, tandis qu'Atala reposait encore ; j'acceptai son offre, et nous nous mîmes en route à l'instant.

» En descendant la montagne, j'aperçus des chênes où les génies semblaient avoir dessiné des caractères étrangers. L'ermite me dit qu'il les avait tracés lui-même ; que c'étaient des vers d'un ancien poète appelé *Homère*, et quelques sentences d'un autre poète plus ancien encore, nommé *Salomon*. Il y avait je ne sais quelle mystérieuse harmonie entre cette sagesse des temps, ces vers rongés de mousse, ce vieux solitaire qui les avait gravés, et ces vieux chênes qui lui servaient de livres.

» Son nom, son âge, la date de sa Mission, étaient aussi marqués sur un roseau de savane, au pied de ces arbres. Je m'étonnai de la fragilité du dernier monument : « Il durera » encore plus que moi, me répondit le père, et aura toujours » plus de valeur que le peu de bien que j'ai fait. »

» De là nous arrivâmes à l'entrée d'une vallée, où je vis un ouvrage merveilleux : c'était un pont naturel, semblable à celui de la Virginie, dont tu as peut-être entendu parler. Les hommes, mon fils, surtout ceux de ton pays, imitent souvent la nature, et

leurs copies sont toujours petites : il n'en est pas ainsi de la nature quand elle a l'air d'imiter les travaux des hommes en leur offrant en effet des modèles. C'est alors qu'elle jette des ponts du sommet d'une montagne au sommet d'une autre montagne, suspend des chemins dans les nues, répand des fleuves pour canaux, sculpte des monts pour colonnes, et pour bassins creuse des mers [1].

» Nous passâmes sous l'arche unique de ce pont, et nous nous trouvâmes devant une autre merveille : c'était le cimetière des Indiens de la Mission ou les *Bocages de la mort*. Le père Aubry avait permis à ses néophytes d'ensevelir leurs morts à leur manière, et de conserver au lieu de leurs sépultures son nom sauvage ; il avait seulement sanctifié ce lieu par une croix [2]. Le sol en était divisé, comme le champ commun des moissons, en autant de lots qu'il y avait de familles. Chaque lot faisait à lui seul un bois, qui variait selon le goût de ceux qui l'avaient planté. Un ruisseau serpentait sans bruit au milieu de ces bocages ; on l'appelait le *Ruisseau de la paix*. Ce riant asile des âmes était fermé à l'orient par le pont sous lequel nous avions passé ; deux collines le bornaient au septentrion et au midi ; il ne s'ouvrait qu'à l'occident, où s'élevait un grand bois de sapins. Les troncs de ces arbres, rouges, marbrés de vert, montant sans branches jusqu'à leurs cimes, ressemblaient à de hautes colonnes et formaient le péristyle de ce temple de la mort ; il y régnait un bruit religieux, semblable au sourd mugissement de l'orgue sous les voûtes d'une église ; mais, lorsqu'on pénétrait au fond du sanctuaire, on n'entendait plus que les hymnes des oiseaux, qui célébraient à la mémoire des morts une fête éternelle.

» En sortant de ce bois, nous découvrîmes le village de la Mission, situé au bord d'un lac, au milieu d'une savane semée de fleurs. On y arrivait par une avenue de magnolias et de chênes-verts, qui bordaient une de ces anciennes routes que l'on trouve vers les montagnes qui divisent le Kentucky des Florides. Aussitôt que les Indiens aperçurent leur pasteur dans la plaine, ils abandonnèrent leurs travaux et accoururent au-devant de lui. Les uns baisaient sa robe, les autres aidaient ses pas ; les mères élevaient dans leurs bras leurs petits enfants, pour leur faire voir l'homme de Jésus-Christ, qui répandait des larmes. Il s'informait en marchant de ce qui se passait au village ; il donnait un conseil à celui-ci, réprimandait doucement celui-là ;

---

1. Ce pont, le cimetière et le village de la Mission sont probablement empruntés à Saint-Margaret Ilketshall (Suffolk), dont le révérend Ives était pasteur.

2. Le père Aubry avait fait comme les jésuites à la Chine, qui permettaient aux Chinois d'enterrer leurs parents dans leurs jardins, selon leur ancienne coutume (Ch.).

il parlait des moissons à recueillir, des enfants à instruire, des peines à consoler ; et il mêlait Dieu à tous ses discours [1].

» Ainsi escortés, nous arrivâmes au pied d'une grande croix qui se trouvait sur le chemin. C'était là que le serviteur de Dieu avait accoutumé de célébrer les mystères de sa religion : « Mes » chers néophytes, dit-il, en se tournant vers la foule, il vous est » arrivé un frère et une sœur ; et, pour surcroît de bonheur, je » vois que la divine Providence a épargné hier vos moissons : » voilà deux grandes raisons de la remercier. Offrons donc le » saint sacrifice et que chacun y apporte un recueillement profond, » une foi vive, une reconnaissance infinie et un cœur humilié.

» Aussitôt le prêtre divin revêt une tunique blanche d'écorce de mûrier ; les vases sacrés sont tirés d'un tabernacle au pied de la croix, l'autel se prépare sur un quartier de roche, l'eau se puise dans le torrent voisin, et une grappe de raisin sauvage fournit le vin du sacrifice. Nous nous mettons tous à genoux dans les hautes herbes : le mystère commence.

» L'aurore, paraissant derrière les montagnes, enflammait l'orient. Tout était d'or ou de rose dans la solitude. L'astre annoncé par tant de splendeur sortit enfin d'un abîme de lumière, et son premier rayon rencontra l'hostie consacrée, que le prêtre en ce moment même élevait dans les airs. O charme de la religion ! ô magnificence du culte chrétien ! Pour sacrificateur un vieil ermite, pour autel un rocher, pour église le désert, pour assistance d'innocents sauvages ! Non, je ne doute point qu'au moment où nous nous prosternâmes le grand mystère ne s'accomplît et que Dieu ne descendît sur la terre, car je le sentis descendre dans mon cœur.

» Après le sacrifice, où il ne manqua pour moi que la fille de Lopez, nous nous rendîmes au village. Là régnait le mélange le plus touchant de la vie sociale et de la vie de la nature : au coin d'une cyprière de l'antique désert, on découvrait une culture naissante ; les épis roulaient à flots d'or sur le tronc du chêne abattu, et la gerbe d'un été remplaçait l'arbre de trois siècles. Partout on voyait les forêts livrées aux flammes pousser de grosses fumées dans les airs, et la charrue se promener lentement entre les débris de leurs racines. Des arpenteurs avec de longues chaînes allaient mesurant le terrain ; des arbitres établissaient les premières propriétés ; l'oiseau cédait son nid ; le repaire de la bête féroce se changeait en une cabane ; on entendait gronder des forges, et les coups de la cognée faisaient pour la dernière fois mugir des échos, expirant eux-mêmes avec les arbres qui leur servaient d'asile.

---

1. Tel apparut à Chateaubriand le pasteur Ives, quand il l'accompagnait à Saint-Margaret.

» J'errais avec ravissement au milieu de ces tableaux, rendus plus doux par l'image d'Atala et par les rêves de félicité dont je berçais mon cœur. J'admirais le triomphe du christianisme sur la vie sauvage ; je voyais l'Indien se civilisant à la voix de la religion ; j'assistais aux noces primitives de l'homme et de la terre : l'homme, par ce grand contrat, abandonnant à la terre l'héritage de ses sueurs ; et la terre s'engageant en retour à porter fidèlement les moissons, les fils et les cendres de l'homme [1].

» Cependant on présenta un enfant au missionnaire, qui le baptisa parmi des jasmins en fleur, au bord d'une source, tandis qu'un cercueil, au milieu des jeux et des travaux, se rendait aux Bocages de la mort. Deux époux reçurent la bénédiction nuptiale sous un chêne, et nous allâmes ensuite les établir dans un coin du désert. Le pasteur marchait devant nous, bénissant çà et là, et le rocher, et l'arbre, et la fontaine, comme autrefois, selon le livre des chrétiens, Dieu bénit la terre inculte en la donnant en héritage à Adam. Cette procession, qui, pêle-mêle avec ses troupeaux, suivait de rocher en rocher son chef vénérable, représentait à mon cœur attendri ces migrations des premières familles, alors que Sem, avec ses enfants, s'avançait à travers le monde inconnu, en suivant le soleil, qui marchait devant lui.

» Je voulus savoir du saint ermite comment il gouvernait ses enfants ; il me répondit avec une grande complaisance : « Je ne » leur ai donné aucune loi ; je leur ai seulement enseigné à » s'aimer, à prier Dieu et à espérer une meilleure vie : toutes les » lois du monde sont là-dedans. Vous voyez au milieu du village » une cabane plus grande que les autres : elle sert de chapelle » dans la saison des pluies. On s'y assemble soir et matin pour » louer le Seigneur, et, quand je suis absent, c'est un vieillard » qui fait la prière, car la vieillesse est, comme la maternité, une » espèce de sacerdoce [2]. Ensuite on va travailler dans les champs, » et, si les propriétés sont divisées, afin que chacun puisse » apprendre l'économie sociale, les moissons sont déposées dans » des greniers communs, pour maintenir la charité fraternelle. » Quatre vieillards distribuent avec égalité le produit du labeur. » Ajoutez à cela des cérémonies religieuses, beaucoup de can- » tiques, la croix où j'ai célébré les mystères, l'ormeau sous » lequel je prêche dans les bons jours, nos tombeaux tout près » de nos champs de blé, nos fleuves où je plonge les petits enfants » et les saints Jeans de cette nouvelle Béthanie, vous aurez une » idée complète de ce royaume de Jésus-Christ. »

» Les paroles du solitaire me ravirent, et je sentis la supério-

1. Dans *la Sauvage*, Vigny a développé le même thème.
2. Le mot *prêtre* signifie, étymologiquement, *ancien*.

rité de cette vie stable et occupée sur la vie errante et oisive du sauvage.

» Ah ! René, je ne murmure point contre la Providence, mais j'avoue que je ne me rappelle jamais cette société évangélique sans éprouver l'amertume des regrets. Qu'une hutte, avec Atala, sur ces bords, eût rendu ma vie heureuse ! Là finissaient toutes mes courses ; là, avec une épouse, inconnu des hommes, cachant mon bonheur au fond des forêts, j'aurais passé comme ces fleuves qui n'ont pas même un nom dans le désert. Au lieu de cette paix que j'osais alors me promettre, dans quel trouble n'ai-je point coulé mes jours ! Jouet continuel de la fortune, brisé sur tous les rivages, longtemps exilé de mon pays, et n'y trouvant, à mon retour, qu'une cabane en ruine et des amis dans la tombe : telle devait être la destinée de Chactas [1]. »

LE DRAME

« Si mon songe de bonheur fut vif, il fut aussi d'une courte durée, et le réveil m'attendait à la grotte du solitaire. Je fus surpris, en y arrivant au milieu du jour, de ne pas voir Atala accourir au-devant de nos pas. Je ne sais quelle soudaine horreur me saisit. En approchant de la grotte, je n'osais appeler la fille de Lopez , mon imagination était également épouvantée ou du bruit ou du silence qui succéderait à mes cris. Encore plus effrayé de la nuit qui régnait à l'entrée du rocher, je dis au missionnaire : « O vous que le ciel accompagne et fortifie, pénétrez » dans ces ombres. »

» Qu'il est faible celui que les passions dominent ! Qu'il est fort celui qui se repose en Dieu ! Il y avait plus de courage dans ce cœur religieux, flétri par soixante-seize années, que dans toute l'ardeur de ma jeunesse. L'homme de paix entra dans la grotte, et je restai au dehors plein de terreur. Bientôt un faible murmure semblable à des plaintes sortit du fond du rocher et vint frapper mon oreille. Poussant un cri et retrouvant mes forces, je m'élançai dans la nuit de la caverne... Esprits de mes pères, vous savez seuls le spectacle qui frappa mes yeux !

» Le solitaire avait allumé un flambeau de pin ; il le tenait d'une main tremblante au-dessus de la couche d'Atala. Cette belle et jeune femme, à moitié soulevée sur le coude, se montrait pâle et échevelée. Les gouttes d'une sueur pénible brillaient sur son front ; ses regards à demi éteints cherchaient encore à m'exprimer son amour, et sa bouche essayait de sourire. Frappé

1. Et telle était, à cette date, celle que Chateaubriand croyait sienne.

comme d'un coup de foudre, les yeux fixés, les bras étendus, les lèvres entr'ouvertes, je demeurai immobile. Un profond silence règne un moment parmi les trois personnages de cette scène de douleur. Le solitaire le rompt le premier : « Ceci, dit-il, ne sera » qu'une fièvre occasionnée par la fatigue ; et, si nous nous » résignons à la volonté de Dieu, il aura pitié de nous. »

» A ces paroles, le sang suspendu reprit son cours dans mon cœur, et, avec la mobilité du sauvage, je passai subitement de l'excès de la crainte à l'excès de la confiance. Mais Atala ne m'y laissa pas longtemps. Balançant tristement la tête, elle nous fit signe de nous approcher de sa couche.

« Mon père, dit-elle d'une voix affaiblie en s'adressant au » religieux, je touche au moment de la mort. O Chactas ! écoute » sans désespoir le funeste secret que je t'ai caché pour ne pas » te rendre trop misérable et pour obéir à ma mère. Tâche de » ne pas m'interrompre par des marques d'une douleur qui » précipiterait le peu d'instants que j'ai à vivre. J'ai beaucoup » de choses à raconter, et, aux battements de ce cœur qui se » ralentissent... à je ne sais quel fardeau glacé que mon sein » soulève à peine... je sens que je ne me saurais trop hâter. »

» Après quelques moments de silence, Atala poursuivit ainsi :

« Ma triste destinée a commencé presque avant que j'eusse » vu la lumière. Ma mère m'avait conçue dans le malheur ; je » fatiguais son sein, et elle me mit au monde avec de grands » déchirements d'entrailles : on désespéra de ma vie. Pour » sauver mes jours, ma mère fit un vœu : elle promit à la Reine » des anges que je lui consacrerais ma virginité si j'échappais à » la mort... Vœu fatal qui me précipite au tombeau [1] !

» J'entrais dans ma seizième année lorsque je perdis ma mère. » Quelques heures avant de mourir, elle m'appela au bord de » sa couche. « Ma fille, me dit-elle en présence d'un missionnaire » qui consolait ses derniers instants : ma fille, tu sais le vœu que » j'ai fait pour toi. Voudrais-tu démentir ta mère ? O mon » Atala ! je te laisse dans un monde qui n'est pas digne de pos- » séder une chrétienne, au milieu d'idolâtres qui persécutent le » Dieu de ton père et le mien, le Dieu qui, après t'avoir donné le » jour, te l'a conservé par un miracle. Eh ! ma chère enfant, en » acceptant le voile des vierges, tu ne fais que renoncer aux » soucis de la cabane et aux funestes passions qui ont troublé le » sein de ta mère ! Viens donc, ma bien-aimée, viens ; jure sur » cette image de la Mère du Sauveur, entre les mains de ce saint » prêtre et de ta mère expirante, que tu ne me trahiras point à » la face du ciel. Songe que je me suis engagée pour toi, afin de

1. Des enfants, dans de pareilles circonstances, sont encore voués à la Vierge, mais pour un temps.

» te sauver la vie, et que, si tu ne tiens ma promesse, tu plon-
» geras l'âme de ta mère dans des tourments éternels.

» O ma mère ! pourquoi parlâtes-vous ainsi ? O religion qui
» fais à la fois mes maux et ma félicité, qui me perds et qui me
» consoles ! Et toi, cher et triste objet d'une passion qui me
» consume jusque dans les bras de la mort, tu vois maintenant,
» ô Chactas ! ce qui a fait la rigueur de notre destinée !... Fon-
» dant en pleurs et me précipitant dans le sein maternel, je
» promis tout ce qu'on me voulut faire promettre. Le mission-
» naire prononça sur moi les paroles redoutables et me donna le
» scapulaire qui me lie pour jamais. Ma mère me menaça de sa
» malédiction si jamais je rompais mes vœux ; et, après m'avoir
» recommandé un secret inviolable envers les païens, persé-
» cuteurs de ma religion, elle expira en me tenant embrassée.

» Je ne connus pas d'abord le danger de mes serments. Pleine
» d'ardeur et chrétienne véritable, fière du sang espagnol qui
» coule dans mes veines, je n'aperçus autour de moi que des
» hommes indignes de recevoir ma main ; je m'applaudis de
» n'avoir d'autre époux que le Dieu de ma mère. Je te vis, jeune et
» beau prisonnier, je m'attendris sur ton sort, je t'osai parler au
» bûcher de la forêt ; alors je sentis tout le poids de mes vœux. »

» Comme Atala achevait de prononcer ces paroles, serrant les poings et regardant le missionnaire d'un air menaçant, je m'écriai : « La voilà donc cette religion que vous m'avez tant
» vantée ! Périsse le serment qui m'enlève Atala ! périsse le
» Dieu qui contrarie la nature ! Homme-prêtre, qu'es-tu venu
» faire dans ces forêts ?

» — Te sauver, dit le vieillard d'une voix terrible, dompter
» tes passions et t'empêcher, blasphémateur, d'attirer sur toi
» la colère céleste ! Il te sied bien, jeune homme, à peine entré
» dans la vie, de te plaindre de tes douleurs ! Où sont les marques
» de tes souffrances ? Où sont les injustices que tu as sup-
» portées ? Où sont tes vertus, qui seules pourraient te donner
» quelques droits à la plainte ? Quel service as-tu rendu ? Quel
» bien as-tu fait ? Eh ! malheureux, tu ne m'offres que des
» passions, et tu oses accuser le ciel ! Quand tu auras, comme le
» père Aubry, passé trente années exilé sur les montagnes, tu
» seras moins prompt à juger des desseins de la Providence ; tu
» comprendras alors que tu ne sais rien, que tu n'es rien, et qu'il
» n'y a point de châtiment si rigoureux, point de maux si
» terribles, que la chair corrompue ne mérite de souffrir. »

» Les éclairs qui sortaient des yeux du vieillard, sa barbe qui frappait sa poitrine, ses paroles foudroyantes, le rendaient semblable à un dieu. Accablé de sa majesté, je tombai à ses genoux et lui demandai pardon de mes emportements. « Mon
» fils, me répondit-il, avec un accent si doux que le remords

entra dans mon âme ; mon fils, ce n'est pas pour moi-même que je vous ai réprimandé. Hélas ! vous avez raison, mon cher enfant : je suis venu faire bien peu de chose dans ces forêts, et Dieu n'a pas de serviteur plus indigne que moi. Mais, mon fils, le ciel, le ciel, voilà ce qu'il ne faut jamais accuser ! Pardonnez-moi si je vous ai offensé ; mais écoutons votre sœur. Il y a peut-être du remède ; ne nous lassons point d'espérer, Chactas, c'est une religion bien divine que celle-là qui a fait une vertu de l'espérance !

» — Mon jeune ami, reprit Atala, tu as été témoin de mes combats, et cependant tu n'en as vu que la moindre partie ; je te cachais le reste. Non [1], l'esclave noir qui arrose de ses sueurs les sables ardents de la Floride est moins misérable que n'a été Atala. Te sollicitant à la fuite, et pourtant certaine de mourir si tu t'éloignais de moi ; craignant de fuir avec toi dans les déserts, et cependant haletant après l'ombrage des bois... Ah ! s'il n'avait fallu que quitter parents, amis, patrie ! si même (chose affreuse !) il n'y eût eu que la perte de mon âme ! mais ton ombre, ô ma mère ! ton ombre était toujours là, me reprochant ses tourments ! J'entendis tes plaintes, je voyais les flammes de l'enfer te consumer. Mes nuits étaient arides et pleines de fantômes, mes jours étaient désolés ; la rosée du soir séchait en tombant sur ma peau brûlante ; j'entr'ouvrais mes lèvres aux brises, et les brises, loin de m'apporter la fraîcheur, s'embrasaient du feu de mon souffle. Quel tourment de te voir sans cesse auprès de moi, loin de tous les hommes, dans de profondes solitudes, et de sentir entre toi et moi une barrière invincible ! Passer ma vie à tes pieds, te servir comme ton esclave, apprêter ton repas et ta couche dans quelque coin ignoré de l'univers, eût été pour moi le bonheur suprême ; ce bonheur, j'y touchais, et je ne pouvais en jouir. Quel dessein n'ai-je point rêvé ! Quel songe n'est point sorti de ce cœur si triste ! Quelquefois, en attachant mes yeux sur toi, j'allais jusqu'à former des désirs aussi insensés que coupables : tantôt j'aurais voulu être avec toi la seule créature vivante sur la terre ; tantôt, sentant une divinité qui m'arrêtait dans mes horribles transports, j'aurais désiré que cette divinité se fût anéantie, pourvu que, serrée dans tes bras, j'eusse roulé d'abîme en abîme avec les débris de Dieu et du monde ! A présent même... le dirai-je ? à présent que l'éternité va m'engloutir, que je vais paraître devant le Juge inexorable ; au moment où, pour obéir à ma mère, je vois avec joie ma virginité dévorer ma vie ; eh bien, par une affreuse contradiction, j'emporte le regret de n'avoir pas été à toi.

---

1. Légère incorrection : on attend *ou*, à moins d'écrire : *n'est pas si misérable...*

» — Ma fille, interrompit le missionnaire, votre douleur vous » égare. Cet excès de passion auquel vous vous livrez est rare- » ment juste, il n'est pas même dans la nature ; et en cela il est » moins coupable aux yeux de Dieu, parce que c'est plutôt » quelque chose de faux dans l'esprit que de vicieux dans le » cœur. Il faut donc éloigner de vous ces emportements, qui » ne sont pas dignes de votre innocence. Mais aussi, ma chère » enfant, votre imagination impétueuse vous a trop alarmée sur » vos vœux. La religion n'exige point de sacrifice plus qu'humain. » Ses sentiments vrais, ses vertus tempérées, sont bien au- » dessus des sentiments exaltés et des vertus forcées d'un » prétendu héroïsme. Si vous aviez succombé, eh bien, pauvre » brebis égarée, le bon Pasteur vous aurait cherchée pour vous » ramener au troupeau. Les trésors du repentir vous étaient » ouverts : il faut des torrents de sang pour effacer nos fautes » aux yeux des hommes ; une seule larme suffit à Dieu. Ras- » surez-vous donc, ma chère fille, votre situation exige du calme ; » adressons-nous à Dieu, qui guérit toutes les plaies de ses ser- » viteurs. Si c'est sa volonté, comme je l'espère, que vous » échappiez à cette maladie, j'écrirai à l'évêque de Québec ; il » a les pouvoirs nécessaires pour vous relever de vos vœux, qui » ne sont que des vœux simples, et vous achèverez vos jours » près de moi, avec Chactas votre époux. »

» A ces paroles du vieillard, Atala fut saisie d'une longue convulsion, dont elle ne sortit que pour donner des marques d'une douleur effrayante. « Quoi ! dit-elle en joignant les deux » mains avec passion, il y avait du remède ? Je pouvais être » relevée de mes vœux ? — Oui, ma fille, et vous le pouvez » encore. — Il est trop tard, il est trop tard ! s'écria-t-elle. » Faut-il mourir au moment où j'apprends que j'aurais pu être » heureuse ! Que n'ai-je connu plus tôt ce saint vieillard ! » Aujourd'hui de quel bonheur je jouirais avec toi... avec » Chactas chrétien... consolée, rassurée par ce prêtre auguste... » dans ce désert... pour toujours... Oh ! c'eût été trop de félicité ! » — Calme-toi, lui dis-je en saisissant une des mains de l'in- » fortunée ; calme-toi : ce bonheur, nous allons le goûter. — » Jamais ! jamais ! dit Atala. — Comment ? repartis-je. — Tu » ne sais pas tout ! s'écria la vierge : c'est hier... pendant l'orage... » J'allais violer mes vœux ; j'allais plonger ma mère dans les » flammes de l'abîme ; déjà sa malédiction était sur moi, déjà » je mentais au Dieu qui m'a sauvé la vie... Quand tu baisais » mes lèvres tremblantes, tu ne savais pas que tu n'embrassais » que la mort ! — O ciel ? s'écria le missionnaire ; chère enfant, » qu'avez-vous fait ? — Un crime, mon père, dit Atala, les yeux » égarés : mais je ne perdais que moi et je sauvais ma mère. — » Achève donc, m'écriai-je plein d'épouvante. — Eh bien, dit-

» elle, j'avais prévu ma faiblesse : en quittant les cabanes, j'ai » emporté avec moi... — Quoi ? repris-je avec horreur. — Un » poison ! dit le père. — Il est dans mon sein ! » s'écria Atala.

» Le flambeau échappe de la main du solitaire, je tombe mourant près de la fille de Lopez ; le vieillard nous saisit l'un et l'autre dans ses bras, et tous trois, dans l'ombre, nous mêlons un moment nos sanglots sur cette couche funèbre.

» Réveillons-nous, réveillons-nous ! dit bientôt le courageux » ermite en allumant une lampe. Nous perdons des moments » précieux : intrépides chrétiens, bravons les assauts de l'ad- » versité : la corde au cou, la cendre sur la tête, jetons-nous aux » pieds du Très-Haut, pour implorer sa clémence, pour nous » soumettre à ses décrets. Peut-être est-il temps encore. Ma » fille, vous eussiez dû m'avertir hier au soir.

» — Hélas ! mon père, dit Atala, je vous ai cherché la nuit » dernière ; mais le ciel, en punition de mes fautes, vous a éloigné » de moi. Tout secours eût d'ailleurs été inutile ; car les Indiens » mêmes, si habiles dans ce qui regarde les poisons, ne con- » naissent point de remède à celui que j'ai pris. O Chactas ! » juge de mon étonnement quand j'ai vu que le coup n'était pas » aussi subit que je m'y attendais ! Mon amour a redoublé mes » forces, mon âme n'a pu se séparer si vite de toi. »

« Ce ne fut plus ici par des sanglots que je troublai le récit d'Atala, ce fut par ces emportements qui ne sont connus que des sauvages. Je me roulai furieux sur la terre en me tordant les bras et en me dévorant les mains. Le vieux prêtre, avec une tendresse merveilleuse, courait du frère à la sœur et nous prodiguait mille secours. Dans le calme de son cœur et sous le fardeau des ans, il savait se faire entendre à notre jeunesse, et sa religion lui fournissait des accents plus tendres et plus brûlants que nos passions mêmes. Ce prêtre, qui depuis quarante années s'immolait chaque jour au service de Dieu et des hommes dans ces montagnes, ne te rappelle-t-il pas ces holocaustes d'Israël fumant perpétuellement sur les hauts lieux devant le Seigneur ?

» Hélas ! ce fut en vain qu'il essaya d'apporter quelque remède aux maux d'Atala. La fatigue, le chagrin, le poison, et une passion mortelle plus que tous les poisons ensemble, se réunissaient pour ravir cette fleur à la solitude. Vers le soir des symptômes effrayants se manifestèrent ; un engourdissement général saisit les membres d'Atala, et les extrémités de son corps commencèrent à refroidir : « Touche mes doigts, me disait-elle ; » ne les trouves-tu pas bien glacés [1] ? » Je ne savais que répondre, et mes cheveux se hérissaient d'horreur ; ensuite elle ajoutait : « Hier encore, mon bien-aimé, ton seul toucher me faisait

---

1 Souvenir probable du *Phédon*. Comparez Lamartine, *la Mort de Socrate*

» tressaillir ; et voilà que je ne sens plus ta main, je n'entends » presque plus ta voix ; les objets de la grotte disparaissent tour » à tour. Ne sont-ce pas les oiseaux qui chantent ? Le soleil doit » être près de se coucher maintenant ? Chactas, ses rayons » seront bien beaux au désert sur ma tombe ! »

« Atala, s'apercevant que ces paroles nous faisaient fondre en pleurs, nous dit : « Pardonnez-moi, mes bons amis, je suis bien » faible, mais peut-être que je vais devenir plus forte. Cependant » mourir si jeune, tout à la fois, quand mon cœur était si plein » de vie ! Chef de la prière, aie pitié de moi ; soutiens-moi. » Crois-tu que ma mère soit contente et que Dieu me pardonne » ce que j'ai fait ? »

» Ma fille, répondit le bon religieux en versant des larmes et » les essuyant avec ses doigts tremblants et mutilés ; ma fille, » tous vos malheurs viennent de votre ignorance ; c'est votre » éducation sauvage et le manque d'instruction nécessaire qui » vous ont perdue ; vous ne saviez pas qu'une chrétienne ne » peut disposer de sa vie. Consolez-vous donc, ma chère brebis ; » Dieu vous pardonnera, à cause de la simplicité de votre cœur. » Votre mère et l'imprudent missionnaire qui la dirigeait ont » été plus coupables que vous ; ils ont passé leurs pouvoirs en » vous arrachant un vœu indiscret ; mais que la paix du Seigneur » soit avec eux ! Vous offrez tous trois un terrible exemple des » dangers de l'enthousiasme et du défaut de lumières en matière » de religion. Rassurez-vous, mon enfant ; celui qui sonde les » reins et les cœurs vous jugera sur vos intentions, qui étaient » pures, et non sur votre action, qui est condamnable.

» Quant à la vie, si le moment est arrivé de vous endormir dans » le Seigneur, ah ! ma chère enfant, que vous perdez peu de » chose en perdant ce monde ! Malgré la solitude où vous avez » vécu, vous avez connu les chagrins : que penseriez-vous donc » si vous eussiez été témoin des maux de la société ? si, en » abordant sur les rivages de l'Europe, votre oreille eût été » frappée de ce long cri de douleur qui s'élève de cette vieille » terre ? L'habitant de la cabane et celui des palais, tout souffre, » tout gémit ici-bas ; les reines ont été vues pleurant comme de » simples femmes, et l'on s'est étonné de la quantité de larmes » que contiennent les yeux des rois !

» Est-ce votre amour que vous regrettez ? Ma fille, il faudrait » autant pleurer un songe. Connaissez-vous le cœur de l'homme, » et pourriez-vous compter les inconstances de son désir ? Vous » calculeriez plutôt le nombre des vagues que la mer roule dans » une tempête. Atala, les sacrifices, les bienfaits, ne sont pas » des liens éternels : un jour peut-être le dégoût fût venu avec » la satiété, le passé eût été compté pour rien, et l'on n'eût plus » aperçu que les inconvénients d'une union pauvre et méprisée.

» Sans doute, ma fille, les plus belles amours furent celles de cet » homme et de cette femme sortis de la main du Créateur. Un » paradis avait été formé pour eux, ils étaient innocents et im- » mortels. Parfaits de l'âme et du coprs, ils se convenaient en » tout : Eve avait été créée pour Adam, et Adam pour Eve. » S'ils n'ont pu toutefois se maintenir dans cet état de bonheur, » quels couples le pourront après eux ? Je ne vous parlerai point » des mariages des premiers-nés des hommes, de ces unions » ineffables, alors que la sœur était l'épouse du frère, que l'amour » et l'amitié fraternelle se confondaient dans le même cœur, et » que la pureté de l'une augmentait les délices de l'autre [1]. Toutes » ces unions ont été troublées ; la jalousie s'est glissée à l'autel » de gazon où l'on immolait le chevreau, elle a régné sous la » tente d'Abraham, et dans ces couches mêmes où les patriarches » goûtaient tant de joie qu'ils oubliaient la mort de leurs mères.

» Vous seriez-vous donc flattée, mon enfant, d'être plus » innocente et plus heureuse dans vos liens que ces saintes » familles dont Jésus-Christ a voulu descendre ? Je vous » épargne les détails des soucis du ménage, les disputes, les » reproches mutuels, les inquiétudes, et toutes ces peines » secrètes qui veillent sur l'oreiller du lit conjugal. La femme » renouvelle ses douleurs chaque fois qu'elle est mère, et elle se » marie en pleurant. Que de maux dans la seule perte d'un » nouveau-né à qui l'on donnait le lait et qui meurt sur votre » sein ! La montagne a été pleine de gémissements ; rien ne » pouvait consoler Rachel, parce que ses fils n'étaient plus. Ces » amertumes attachées aux tendresses humaines sont si fortes » que j'ai vu dans ma patrie de grandes dames [2], aimées par des » rois, quitter la cour pour s'ensevelir dans des cloîtres et mutiler » cette chair révoltée, dont les plaisirs ne sont que des douleurs.

» Mais peut-être direz-vous que ces derniers exemples ne » vous regardent pas ; que toute votre ambition se réduisait à » vivre dans une obscure cabane avec l'homme de votre choix ; » que vous cherchiez moins les douceurs du mariage que les » charmes de cette folie que la jeunesse appelle *amour* ? Illusion, » chimère, vanité, rêves d'une imagination blessée ! Et moi » aussi, ma fille, j'ai connu les troubles du cœur ; cette tête n'a » pas toujours été chauve, ni ce sein aussi tranquille qu'il vous » le paraît aujourd'hui. Croyez-en mon expérience : si l'homme, » constant dans ses affections, pouvait sans cesse fournir à un » sentiment renouvelé sans cesse, sans doute la solitude et » l'amour l'égaleraient à Dieu même ; car ce sont là les deux » éternels plaisirs du grand Être. Mais l'âme de l'homme se

---

1. Voir dans Vigny *Eloa* et *le Déluge*, *la Chute d'un ange* dans Lamartine. Chateaubriand avait lu Milton. — 2. Mme de la Vallière notamment.

» fatigue, et jamais elle n'aime longtemps le même objet avec » plénitude. Il y a toujours quelques points par où deux cœurs » ne se touchent pas, et ces points suffisent à la longue pour » rendre la vie insupportable.

» Enfin, ma chère fille, le grand tort des hommes, dans leur » songe de bonheur, est d'oublier cette infirmité de la mort » attachée à leur nature : il faut finir. Tôt ou tard, quelle qu'eût » été votre félicité, ce beau visage se fût changé en cette figure » uniforme que le sépulcre donne à la famille d'Adam ; l'œil » même de Chactas n'aurait pu vous reconnaître entre vos » sœurs de la tombe. L'amour n'étend point son empire sur les » vers du cercueil. Que dis-je ! (ô vanité des vanités !) que » parlé-je de la puissance des amitiés de la terre ! Voulez-vous, » ma chère fille, en connaître l'étendue ? Si un homme revenait » à la lumière quelques années après sa mort, je doute qu'il fût » revu avec joie par ceux-là mêmes qui ont donné le plus de » larmes à sa mémoire : tant on forme vite d'autres liaisons, tant » on prend facilement d'autres habitudes, tant l'inconstance est » naturelle à l'homme, tant notre vie est peu de chose, même » dans le cœur de nos amis !

» Remerciez donc la bonté divine, ma chère fille, qui vous » retire si vite de cette vallée de misère. Déjà le vêtement blanc » et la couronne éclatante des vierges se préparent pour vous » sur les nuées ; déjà j'entends la Reine des anges qui vous crie : » Venez, ma digne servante ; venez, ma colombe ; venez vous » asseoir sur un trône de candeur, parmi toutes ces filles qui ont » sacrifié leur beauté et leur jeunesse au service de l'humanité, » à l'éducation des enfants et aux chefs-d'œuvre de la pénitence. » Venez, rose mystique, vous reposer sur le sein de Jésus-Christ. » Ce cercueil, lit nuptial que vous vous êtes choisi, ne sera point » trompé ; et les embrassements de votre céleste époux ne fini- » ront jamais ! »

» Comme le dernier rayon du jour abat les vents et répand le calme dans le ciel, ainsi la parole tranquille du vieillard apaisa les passions dans le sein de mon amante. Elle ne parut plus occupée que de ma douleur et des moyens de me faire supporter sa perte. Tantôt elle me disait qu'elle mourrait heureuse si je lui promettais de sécher mes pleurs ; tantôt elle me parlait de ma mère, de ma patrie ; elle cherchait à me distraire de la douleur présente en réveillant en moi une douleur passée. Elle m'exhortait à la patience, à la vertu. « Tu ne seras pas toujours malheureux, » disait-elle : si le ciel t'éprouve aujourd'hui, c'est seulement » pour te rendre plus compatissant aux maux des autres [1]. Le

1. C'est le mot de Didon à Enée : « Connaissant le malheur, j'ai appris à secourir les malheureux. » (Virgile, *Énéide*, I.)

» cœur, ô Chactas ! est comme ces sortes d'arbres qui ne donnent » leur baume pour les blessures des hommes que lorsque le fer » les a blessés eux-mêmes.

» Quand elle avait ainsi parlé, elle se tournait vers le missionnaire, cherchait auprès de lui le soulagement qu'elle m'avait fait éprouver ; et, tour à tour consolante et consolée, elle donnait et recevait la parole de vie sur la couche de la mort.

» Cependant l'ermite redoublait de zèle. Ses vieux os s'étaient ranimés par l'ardeur de la charité, et, toujours préparant des remèdes, rallumant le feu, rafraîchissant la couche, il faisait d'admirables discours sur Dieu et sur le bonheur des justes. Le flambeau de la religion à la main, il semblait précéder Atala dans la tombe pour lui en montrer les secrètes merveilles. L'humble grotte était remplie de la grandeur de ce trépas chrétien, et les esprits célestes étaient sans doute attentifs à cette scène, où la religion luttait seule contre l'amour, la jeunesse et la mort.

» Elle triomphait, cette religion divine, et l'on s'apercevait de sa victoire à une sainte tristesse qui succédait dans nos cœurs aux premiers transports des passions. Vers le milieu de la nuit, Atala sembla se ranimer pour répéter des prières que le religieux prononçait au bord de sa couche. Peu de temps après elle me tendit la main, et, avec une voix qu'on entendait à peine, elle me dit : « Fils d'Outalissi, te rappelles-tu cette première nuit où tu » me pris pour la vierge des dernières amours ? Singulier présage » de notre destinée ! » Elle s'arrêta, puis elle reprit : « Quand je » songe que je te quitte pour toujours, mon cœur fait un tel » effort pour revivre que je me sens presque le pouvoir de me » rendre immortelle à force d'aimer. Mais, ô mon Dieu ! que » votre volonté soit faite ! » Atala se tut pendant quelques instants ; elle ajouta : « Il ne me reste plus qu'à vous demander » pardon des maux que je vous ai causés. Je vous ai beaucoup » tourmenté par mon orgueil et mes caprices. Chactas, un peu » de terre jetée sur mon corps va mettre tout un monde entre » vous et moi et vous délivrer pour toujours du poids de mes » infortunes.

» — Vous pardonner ! répondis-je noyé de larmes : n'est-ce » pas moi qui ai causé tous vos malheurs ? — Mon ami, dit-elle » en m'interrompant, vous m'avez rendue très heureuse ; et, si » j'étais à recommencer la vie, je préférerais encore le bonheur » de vous avoir aimé quelques instants dans un exil infortuné » à toute une vie de repos dans ma patrie. »

« Ici la voix d'Atala s'éteignit ; les ombres de la mort se répandirent autour de ses yeux et de sa bouche ; ses doigts errants cherchaient à toucher quelque chose ; elle conversait tout bas avec les esprits invisibles. Bientôt, faisant un effort, elle essaya, mais en vain, de détacher de son cou le petit

crucifix ; elle me pria de le dénouer moi-même, et elle me dit :

» Quand je te parlai pour la première fois, tu vis cette croix » briller à la lueur du feu sur mon sein ; c'est le seul bien que » possède Atala. Lopez, ton père et le mien, l'envoya à ma mère peu de jours après ma naissance. Reçois donc de moi cet » héritage, ô mon frère ! conserve-le en mémoire de mes malheurs [1]. Tu auras recours à ce Dieu des infortunés, dans les chagrins de ta vie. Chactas, j'ai une dernière prière à te faire. Ami, notre union aurait été courte sur la terre ; mais il est après cette vie une plus longue vie. Qu'il serait affreux d'être séparée de toi pour jamais ! Je ne fais que te devancer aujourd'hui et je te vais attendre dans l'empire céleste. Si tu m'as aimée, fais-toi instruire dans la religion chrétienne, qui préparera notre réunion. Elle fait sous tes yeux un grand miracle, » cette religion, puisqu'elle me rend capable de te quitter sans » mourir dans les angoisses du désespoir. Cependant, Chactas, je ne veux de toi qu'une simple promesse ; je sais trop ce qu'il » en coûte pour te demander un serment. Peut-être ce vœu te » séparerait-il de quelque femme plus heureuse que moi... O ma mère ! pardonne à ta fille. O Vierge ! retenez votre courroux. Je retombe dans mes faiblesses, et je te dérobe, ô mon Dieu ! des pensées qui ne devraient être que pour toi. »

» Navré de douleur, je promis à Atala d'embrasser un jour la religion chrétienne. A ce spectacle, le solitaire, se levant d'un air inspiré et étendant les bras vers la voûte de la grotte : « Il » est temps, s'écria-t-il, il est temps d'appeler Dieu ici ! »

« A peine a-t-il prononcé ces mots qu'une force surnaturelle me contraint de tomber à genoux et m'incline la tête au pied du lit d'Atala. Le prêtre ouvre un lieu secret où était renfermée une urne d'or, couverte d'un voile de soie ; il se prosterne et adore profondément. La grotte parut soudain illuminée ; on entendit dans les airs les paroles des anges et les frémissements des harpes célestes ; et lorsque le solitaire tira le vase sacré de son tabernacle, je crus voir Dieu lui-même sortir du flanc de la montagne.

» Le prêtre ouvrit le calice ; il prit entre ses deux doigts une hostie blanche comme la neige et s'approcha d'Atala en prononçant des mots mystérieux. Cette sainte avait les yeux levés au ciel, en extase. Toutes ses douleurs parurent suspendues, toute sa vie se rassembla sur sa bouche ; ses lèvres s'entr'ouvrirent et vinrent avec respect chercher le Dieu caché sous le pain mystique. Ensuite le divin vieillard trempe un peu de coton dans une huile consacrée ; il en frotte les tempes d'Atala ; il regarde un

---

1. Voir Lamartine :

Toi que j'ai recueilli sur sa bouche expirante.

(*Le Crucifix.*)

moment la fille mourante, et tout à coup ces fortes paroles lui échappent : « Partez, âme chrétienne, allez rejoindre votre Créateur ! » Relevant alors ma tête abattue, je m'écriai en regardant le vase où était l'huile sainte : « Mon père, ce remède rendra-t-il » la vie à Atala ? — Oui, mon fils, dit le vieillard en tombant » dans mes bras, la vie éternelle ! » Atala venait d'expirer.

« Dans cet endroit, pour la seconde fois depuis le commencement de son récit, Chactas fut obligé de s'interrompre. Ses pleurs l'inondaient, et sa voix ne laissait échapper que des mots entrecoupés. Le sachem aveugle ouvrit son sein ; il en tira le crucifix d'Atala. « Le voilà, s'écria-t-il, ce gage de l'adversité ! O René ! ô mon fils ! tu le vois, et moi, je ne le vois plus ! Dis-moi, après tant d'années, l'or n'en est-il point altéré ? N'y vois-tu point la trace de mes larmes ? Pourrais-tu reconnaître l'endroit qu'une sainte a touché de ses lèvres ? Comment Chactas n'est-il point encore chrétien ? Quelles frivoles raisons de politique et de patrie l'ont jusqu'à présent retenu dans les erreurs de ses pères ? Non, je ne veux pas tarder plus longtemps. La terre me crie : Quand donc descendras-tu dans la tombe ? et qu'attends-tu pour embrasser une religion divine ?... O terre ! vous ne m'attendrez pas longtemps : aussitôt qu'un prêtre aura rajeuni dans l'onde cette tête blanchie par les chagrins, j'espère me réunir à Atala... Mais achevons ce qui me reste à conter de mon histoire. »

LES FUNÉRAILLES

« Je n'entreprendrai point, ô René ! de te peindre aujourd'hui le désespoir qui saisit mon âme lorsque Atala eut rendu le dernier soupir. Il faudrait avoir plus de chaleur qu'il ne m'en reste. Il faudrait que mes yeux fermés se pussent rouvrir au soleil, pour demander compte des pleurs qu'ils versèrent à sa lumière. Oui, cette lune qui brille à présent sur nos têtes se lassera d'éclairer les solitudes du Kentucky ; oui, le fleuve qui porte maintenant nos pirogues suspendra le cours de ses eaux, avant que mes larmes cessent de couler pour Atala ! Pendant deux jours entiers je fus insensible aux discours de l'ermite. En essayant de calmer mes peines, cet excellent homme ne se servait point des vaines raisons de la terre ; il se contentait de me dire : « Mon fils, » c'est la volonté de Dieu ; » et il me pressait dans ses bras. Je n'aurais jamais cru qu'il y eût tant de consolation dans ce peu de mots du chrétien résigné, si je ne l'avais éprouvé moi-même.

» La tendresse, l'onction, l'inaltérable patience du vieux serviteur de Dieu, vainquirent enfin l'obstination de ma douleur.

J'eus honte des larmes que je lui faisais répandre. « Mon père, » lui dis-je, c'en est trop : que les passions d'un jeune homme ne » troublent plus la paix de tes jours. Laisse-moi emporter les » restes de mon épouse ; je les ensevelirai dans quelque coin du » désert ; et si je suis encore condamné à la vie, je tâcherai de » me rendre digne de ces noces éternelles qui m'ont été promises » par Atala. »

« A ce retour inespéré de courage, le bon père tressaillit de joie ; il s'écria : « O sang de Jésus-Christ, sang de mon divin » Maître, je reconnais là tes mérites ! Tu sauveras sans doute ce » jeune homme. Mon Dieu, achève ton ouvrage ; rends la paix » à cette âme troublée, et ne lui laisse de ses malheurs que » d'humbles et utiles souvenirs ! »

« Le juste refusa de m'abandonner le corps de la fille de Lopez ; mais il me proposa de faire venir ses néophytes et de l'enterrer avec toute la pompe chrétienne ; je m'y refusai à mon tour. « Les malheurs et les vertus d'Atala, lui dis-je, ont » été inconnus des hommes ; que sa tombe, creusée furtivement » par nos mains, partage cette obscurité. » Nous convînmes que nous partirions le lendemain au lever du soleil, pour enterrer Atala sous l'arche du pont naturel, à l'entrée des Bocages de la mort. Il fut aussi résolu que nous passerions la nuit en prière auprès du corps de cette sainte.

» Vers le soir, nous transportâmes ses précieux restes à une ouverture de la grotte qui donnait vers le nord. L'ermite les avait roulés dans une pièce de lin d'Europe filé par sa mère : c'était le seul bien qui lui restât de sa patrie, et depuis longtemps il le destinait à son propre tombeau. Atala était couchée sur un gazon de sensitives des montagnes ; ses pieds, sa tête, ses épaules et une partie de son sein étaient découverts. On voyait dans ses cheveux une fleur de magnolia fanée, celle-là même que j'avais déposée sur le lit de la vierge pour la rendre féconde. Ses lèvres, comme un bouton de rose cueilli depuis deux matins, semblaient languir et sourire. Dans ses joues, d'une blancheur éclatante, on distinguait quelques veines bleues. Ses beaux yeux étaient fermés, ses pieds modestes étaient joints, et ses mains d'albâtre pressaient sur son cœur un crucifix d'ébène ; le scapulaire de ses vœux était passé à son cou. Elle paraissait enchantée par l'ange de la mélancolie et par le double sommeil de l'innocence et de la tombe : je n'ai rien vu de plus céleste. Quiconque eût ignoré que cette jeune fille avait joui de la lumière, aurait pu la prendre pour la statue de la Virginité endormie.

» Le religieux ne cessa de prier toute la nuit. J'étais assis en silence au chevet du lit funèbre de mon Atala. Que de fois, durant son sommeil, j'avais supporté sur mes genoux cette tête charmante ! Que de fois je m'étais penché sur elle pour entendre

et pour respirer son souffle ! Mais à présent aucun bruit ne sortait de ce sein immobile, et c'était en vain que j'attendais le réveil de la beauté.

» La lune prêta son pâle flambeau à cette veillée funèbre. Elle se leva au milieu de la nuit, comme une blanche vestale qui vient pleurer sur le cercueil d'une compagne. Bientôt elle répandit dans les bois ce grand secret de mélancolie qu'elle aime à raconter aux vieux chênes et aux rivages antiques des mers [1]. De temps en temps, le religieux plongeait un rameau fleuri dans une eau consacrée ; puis, secouant la branche humide, il parfumait la nuit des baumes du ciel. Parfois il répétait sur un air antique quelques vers d'un vieux poète nommé *Job ;* il disait :

« J'ai passé comme une fleur ; j'ai séché comme l'herbe des » champs.

» Pourquoi la lumière a-t-elle été donnée à un misérable, et » la vie à ceux qui sont dans l'amertume du cœur ? »

« Ainsi chantait l'ancien des hommes. Sa voix grave et un peu cadencée allait roulant dans le silence des déserts. Le nom de Dieu et du tombeau sortait de tous les échos, de tous les torrents, de toutes les forêts. Les roucoulements de la colombe de Virginie, la chute d'un torrent dans la montagne, les tintements de la cloche qui appelait les voyageurs, se mêlaient à ces chants funèbres ; et l'on croyait entendre dans les Bocages de la mort le chœur lointain des décédés qui répondait à la voix du solitaire.

» Cependant une barre d'or se forma dans l'orient. Les éperviers criaient sur les rochers et les martres rentraient dans le creux des ormes : c'était le signal du convoi d'Atala. Je chargeai le corps sur mes épaules ; l'ermite marchait devant moi, une bêche à la main. Nous commençâmes à descendre de rochers en rochers ; la vieillesse et la mort ralentissaient également nos pas. A la vue du chien qui nous avait trouvés dans la forêt, et qui maintenant, bondissant de joie, nous traçait une autre route, je me mis à fondre en larmes. Souvent la longue chevelure d'Atala, jouet des brises matinales, étendait son voile d'or sur mes yeux ; souvent, pliant sous le fardeau, j'étais obligé de le déposer sur la mousse et de m'asseoir auprès pour reprendre des forces. Enfin nous arrivâmes au lieu marqué par ma douleur ; nous descendîmes sous l'arche du pont. O mon fils ! il eût fallu voir un jeune sauvage et un vieil ermite, à genoux l'un vis-à-vis de l'autre dans un désert, creusant avec leurs mains un tombeau pour une pauvre fille dont le corps était étendu près de là, dans la ravine desséchée d'un torrent !

» Quand notre ouvrage fut achevé, nous transportâmes la

---

1. « Un homme de sens, en lisant cette phrase recherchée et contournée, en reçoit-il quelques idées nettes (Morellet) ? » Pauvre abbé !

beauté dans son lit d'argile. Hélas ! j'avais espéré de préparer une autre couche pour elle ! Prenant alors un peu de poussière dans ma main et gardant un silence effroyable, j'attachai pour la dernière fois mes yeux sur le visage d'Atala. Ensuite je répandis la terre du sommeil sur un front de dix-huit printemps ; je vis graduellement disparaître les traits de ma sœur et ses grâces se cacher sous le rideau de l'éternité ; son sein surmonta quelque temps le sol noirci, comme un lis blanc s'élève du milieu d'une sombre argile : « Lopez, m'écriai-je alors, vois ton fils » inhumer ta fille ! » Et j'achevai de couvrir Atala de la terre du sommeil.

Nous retournâmes à la grotte, et je fis part au missionnaire du projet que j'avais formé de me fixer près de lui. Le saint, qui connaissait merveilleusement le cœur de l'homme, découvrit ma pensée et la ruse de ma douleur. Il me dit : « Chactas, fils » d'Outalissi, tandis qu'Atala a vécu, je vous ai sollicité moi-» même de demeurer auprès de moi ; mais à présent votre sort » est changé : vous vous devez à votre patrie. Croyez-moi, mon » fils, les douleurs ne sont point éternelles ; il faut tôt ou tard » qu'elles finissent parce que le cœur de l'homme est fini ; c'est » une de nos grandes misères : nous ne sommes pas même » capables d'être longtemps malheureux. Retournez au Mes-» chacebé : allez consoler votre mère, qui vous pleure tous les » jours et qui a besoin de votre appui. Faites-vous instruire » dans la religion de votre Atala lorsque vous en trouverez » l'occasion ; et souvenez-vous que vous lui avez promis d'être » vertueux et chrétien. Moi, je veillerai ici sur son tombeau. » Partez, mon fils. Dieu, l'âme de votre sœur et le cœur de votre » vieil ami vous suivront. »

« Telles furent les paroles de l'homme du rocher ; son autorité était trop grande, sa sagesse trop profonde, pour ne lui obéir pas. Dès le lendemain je quittai mon vénérable hôte, qui, me pressant sur son cœur, me donna ses derniers conseils, sa dernière bénédiction et ses dernières larmes. Je passai au tombeau ; je fus surpris d'y trouver une petite croix qui se montrait au-dessus de la mort, comme on aperçoit encore le mât d'un vaisseau qui a fait naufrage. Je jugeai que le solitaire était venu prier au tombeau pendant la nuit ; cette marque d'amitié et de religion fit couler mes pleurs en abondance. Je fus tenté de rouvrir la fosse et de voir encore une fois ma bien-aimée ; une crainte religieuse me retint. Je m'assis sur la terre fraîchement remuée. Un coude appuyé sur mes genoux et la tête soutenue dans ma main, je demeurai enseveli dans la plus amère rêverie [1]. O René ! c'est là que je fis pour la première fois des réflexions sérieuses

1. La gravure a popularisé cette attitude de René.

sur la vanité de nos jours et la plus grande vanité de nos projets. Eh ! mon enfant, qui ne les a point faites, ces réflexions ? Je ne suis plus qu'un vieux cerf blanchi par les hivers : mes ans le disputent à ceux de la corneille : eh bien, malgré tant de jours accumulés sur ma tête, malgré une si longue expérience de la vie, je n'ai point encore rencontré d'homme qui n'eût été trompé dans ses rêves de félicité, point de cœur qui n'entretînt une plaie cachée. Le cœur le plus serein en apparence ressemble au puits naturel de la savane Alachua : la surface en paraît calme et pure ; mais quand vous regardez au fond du bassin, vous apercevez un large crocodile, que le puits nourrit dans ses eaux.

» Ayant ainsi vu le soleil se lever et se coucher sur ce lieu de douleur, le lendemain, au premier cri de la cigogne, je me préparai à quitter la sépulture sacrée. J'en partis comme de la borne d'où je voulais m'élancer dans la carrière de la vertu. Trois fois j'évoquai l'âme d'Atala ; trois fois le génie du désert répondit à mes cris sous l'arche funèbre. Je saluai ensuite l'orient et je découvris au loin, dans les sentiers de la montagne, l'ermite qui se rendait à la cabane de quelque infortuné. Tombant à genoux et embrassant étroitement la fosse, je m'écriai : Dors en » paix dans cette terre étrangère, fille trop malheureuse ! Pour » prix de ton amour, de ton exil et de ta mort, tu vas être » abandonnée, même de Chactas ! » Alors, versant des flots de larmes, je me séparai de la fille de Lopez ; alors je m'arrachai de ces lieux, laissant au pied du monument de la nature un monument plus auguste : l'humble tombeau de la vertu. »

ÉPILOGUE

Chactas, fils d'Outalissi le Natchez, a fait cette histoire à René l'Européen. Les pères l'ont redite aux enfants : et moi, voyageur aux terres lointaines, j'ai fidèlement rapporté ce que des Indiens m'en ont appris. Je vis dans ce récit le tableau du peuple chasseur et du peuple laboureur : la religion, première législatrice des hommes ; les dangers de l'ignorance et de l'enthousiasme religieux, opposés aux lumières, à la charité et au véritable esprit de l'Évangile, les combats des passions et des vertus dans un cœur simple ; enfin le triomphe du christianisme sur le sentiment le plus fougueux et la crainte la plus terrible : l'amour et la mort.

Quand un Siminole me raconta cette histoire, je la trouvai fort instructive et parfaitement belle, parce qu'il y mit la fleur du désert, la grâce de la cabane, et une simplicité à conter la

douleur que je ne me flatte pas d'avoir conservées. Mais une chose me restait à savoir : je demandais ce qu'était devenu le père Aubry, et personne ne me le pouvait dire. Je l'aurais toujours ignoré, si la Providence, qui conduit tout, ne m'avait découvert ce que je cherchais. Voici comme la chose se passa :

« J'avais parcouru les rivages du Meschacebé qui formaient autrefois la barrière méridionale de la Nouvelle-France, et j'étais curieux de voir, au nord, l'autre merveille de cet empire, la cataracte de Niagara. J'étais arrivé tout près de cette chute, dans l'ancien pays des Agannonsioni [1], lorsqu'un matin, en traversant une plaine, j'aperçus une femme assise sous un arbre et tenant un enfant mort sur ses genoux. Je m'approchai doucement de la jeune mère, et je l'entendis qui disait :

« Si tu étais resté parmi nous, cher enfant, comme ta main eût bandé l'arc avec grâce ! Ton bras eût dompté l'ours en fureur, et, sur le sommet de la montagne, tes pas auraient défié le chevreuil à la course. Blanche hermine du rocher, si jeune être allé dans le pays des âmes ! Comment feras-tu pour y vivre ? Ton père n'y est point pour t'y nourrir de sa chasse. Tu auras froid, et aucun Esprit ne te donnera des peaux pour te couvrir. Oh ! il faut que je me hâte de t'aller rejoindre pour te chanter des chansons et te présenter mon sein. »

Et la jeune mère chantait d'une voix tremblante, balançait l'enfant sur ses genoux, humectait ses lèvres du lait maternel, et prodiguait à la mort tous les soins qu'on donne à la vie.

Cette femme voulait faire sécher le corps de son fils sur les branches d'un arbre, selon la coutume indienne, afin de l'emporter ensuite aux tombeaux de ses pères. Elle dépouilla donc le nouveau-né, et, respirant quelques instants sur sa bouche, elle dit : « Ame de mon fils, âme charmante, ton père t'a créée jadis sur mes lèvres par un baiser : hélas ! les miens n'ont pas le pouvoir de te donner une seconde naissance ! » Ensuite elle découvrit son sein et embrassa ces restes glacés, qui se fussent ranimés au feu du cœur maternel si Dieu ne s'était réservé le souffle qui donne la vie.

Elle se leva et chercha des yeux un arbre sur les branches duquel elle pût exposer son enfant. Elle choisit un érable à fleurs rouges, festonné de guirlandes d'apios, et qui exhalait les parfums les plus suaves. D'une main elle en abaissa les rameaux inférieurs, de l'autre elle y plaça le corps : laissant alors échapper la branche, la branche retourna à sa position naturelle, emportant la dépouille de l'innocence, cachée dans un feuillage odorant. Oh ! que cette coutume indienne est touchante ! Je vous ai vus dans vos campagnes désolées, pompeux monuments

1. Les Iroquois (Ch.).

des Crassus et des Césars ; et je vous préfère encore ces tombeaux aériens du sauvage, ces mausolées de fleurs et de verdure que parfume l'abeille, que balance le zéphyr, et où le rossignol bâtit son nid et fait entendre sa plaintive mélodie. Si c'est la dépouille d'une jeune fille que la main d'un amant a suspendue à l'arbre de la mort ; si ce sont les restes d'un enfant chéri qu'une mère a placés dans la demeure des petits oiseaux, le charme redouble encore. Je m'approchai de celle qui gémissait au pied de l'érable ; je lui imposai les mains sur la tête en poussant les trois cris de douleur. Ensuite, sans lui parler, prenant comme elle un rameau, j'écartai les insectes qui bourdonnaient autour du corps de l'enfant. Mais je me donnai de garde d'effrayer une colombe voisine. L'Indienne lui disait : « Colombe, si tu n'es pas l'âme de mon fils qui s'est envolée, tu es sans doute une mère qui cherche quelque chose pour faire un nid. Prends de ces cheveux, que je ne laverai plus dans l'eau d'esquine ; prends-en pour coucher tes petits : puisse le Grand Esprit te les conserver ! »

Cependant la mère pleurait de joie en voyant la politesse de l'étranger. Comme nous faisions ceci, un jeune homme approcha : « Fille de Céluta, retire notre enfant ; nous ne séjournerons pas plus longtemps ici, et nous partirons au premier soleil. » Je dis alors : « Frère, je te souhaite un ciel bleu, beaucoup de chevreuils, un manteau de castor et l'espérance. Tu n'es donc pas de ce désert ? — Non, répondit le jeune homme, nous sommes des exilés, et nous allons chercher une patrie. » En disant cela, le guerrier baissa la tête dans son sein, et avec le bout de son arc il abattait la tête des fleurs. Je vis qu'il y avait des larmes au fond de cette histoire, et je me tus. La femme retira son fils des branches de l'arbre et elle le donna à porter à son époux. Alors je dis :

« Voulez-vous me permettre d'allumer votre feu cette nuit ? — Nous n'avons point de cabane, reprit le guerrier ; si vous voulez nous suivre, nous campons au bord de la chute. — Je le veux bien, » répondis-je. Et nous partîmes ensemble.

Nous arrivâmes bientôt au bord de la cataracte, qui s'annonçait par d'affreux mugissements. Elle est formée par la rivière Niagara, qui sort du lac Érié et se jette dans le lac Ontario ; sa hauteur perpendiculaire est de cent quarante-quatre pieds. Depuis le lac Érié jusqu'au saut, le fleuve accourt par une pente rapide ; et au moment de la chute c'est moins un fleuve qu'une mer, dont les torrents se pressent à la bouche béante d'un gouffre. La cataracte se divise en deux branches et se courbe en fer à cheval. Entre les deux chutes s'avance une île creusée en dessous, qui pend avec tous ses arbres sur le chaos des ondes. La masse du fleuve qui se précipite au midi s'arrondit en un vaste cylindre, puis se déroule en nappe de neige et brille au soleil de toutes les couleurs ; celle qui tombe au levant

descend dans une ombre effrayante ; on dirait une colonne d'eau du déluge. Mille arcs-en-ciel se courbent et se croisent sur l'abîme. Frappant le roc ébranlé, l'eau rejaillit en tourbillons d'écume, qui s'élèvent au-dessus des forêts comme les fumées d'un vaste embrasement. Des pins, des noyers sauvages, des rochers taillés en forme de fantômes, décorent la scène. Des aigles, entraînés par le courant d'air, descendent en tournoyant au fond du gouffre, et des carcajous se suspendent par leurs queues flexibles au bout d'une branche abaissée, pour saisir dans l'abîme les cadavres brisés des élans et des ours.

Tandis qu'avec un plaisir mêlé de terreur je contemplais ce spectacle, l'Indienne et son époux me quittèrent. Je les cherchai en remontant le fleuve au-dessus de la chute, et bientôt je les trouvai dans un endroit convenable à leur deuil. Ils étaient couchés sur l'herbe, avec des vieillards, auprès de quelques ossements humains enveloppés dans des peaux de bêtes. Étonné de tout ce que je voyais depuis quelques heures, je m'assis auprès de la jeune mère et je lui dis :

« Qu'est-ce que tout ceci, ma sœur ? » Elle me répondit : « Mon frère, c'est la terre de la patrie, ce sont les cendres de nos aïeux, qui nous suivent dans notre exil. — Et comment, m'écriai-je, avez-vous été réduits à un tel malheur ? » La fille de Céluta repartit : « Nous sommes les restes des Natchez. Après le massacre que les Français firent de notre nation pour venger leurs frères, ceux de nos frères qui échappèrent aux vainqueurs trouvèrent un asile chez les Chikassas nos voisins. Nous y sommes demeurés assez longtemps tranquilles ; mais il y a sept lunes que les blancs de la Virginie se sont emparés de nos terres en disant qu'elles leur ont été données par un roi d'Europe. Nous avons levé les yeux au ciel, et, chargés des restes de nos aïeux, nous avons pris notre route à travers le désert. Je suis accouchée pendant la marche ; et comme mon lait était mauvais, à cause de la douleur, il a fait mourir mon enfant. » En disant cela, la jeune mère essuya ses yeux avec sa chevelure ; je pleurais aussi.

Or je dis bientôt : « Ma sœur, adorons le Grand Esprit ; tout arrive par son ordre. Nous sommes tous voyageurs ; nos pères l'ont été comme nous ; mais il y a un lieu où nous nous reposerons. Si je ne craignais d'avoir la langue aussi légère que celle d'un blanc, je vous demanderais si vous avez entendu parler de Chactas le Natchez ? » A ces mots l'Indienne me regarda et me dit : « Qui est-ce qui vous a parlé de Chactas le Natchez ? » Je répondis : « C'est la Sagesse. » L'Indienne reprit : « Je vous dirai ce que je sais, parce que vous avez éloigné les mouches du corps de mon fils et que vous venez de dire de belles paroles sur le Grand Esprit. Je suis la fille de la fille de René l'Européen, que

Chactas avait adopté. Chactas, qui avait reçu le baptême, et René, mon aïeul si malheureux, ont péri dans le massacre. — L'homme va toujours de douleur en douleur, répondis-je en m'inclinant. Vous pourriez donc aussi m'apprendre des nouvelles du père Aubry ? — Il n'a pas été plus heureux que Chactas, dit l'Indienne. Les Chéroquois, ennemis des Français, pénétrèrent à sa Mission ; ils y furent conduits par le son de la cloche qu'on sonnait pour secourir les voyageurs. Le père Aubry se pouvait sauver ; mais il ne voulut pas abandonner ses enfants, et il demeura pour les encourager à mourir par son exemple. Il fut brûlé avec de grandes tortures ; jamais on ne put tirer de lui un cri qui tournât à la honte de son Dieu ou au déshonneur de sa patrie. Il ne cessa, durant le supplice, de prier pour ses bourreaux et de compatir au sort des victimes. Pour lui arracher une marque de faiblesse, les Chéroquois amenèrent à ses pieds un sauvage chrétien qu'ils avaient horriblement mutilé. Mais ils furent bien surpris quand ils virent le jeune homme se jeter à genoux et baiser les plaies du vieil ermite, qui lui criait : « Mon » enfant, nous avons été mis en spectacle aux anges et aux » hommes. » Les Indiens, furieux, lui plongèrent un fer rouge dans la gorge pour l'empêcher de parler. Alors, ne pouvant plus consoler les hommes, il expira.

» On dit que les Chéroquois, tout accoutumés qu'ils étaient à voir des sauvages souffrir avec constance, ne purent s'empêcher d'avouer qu'il y avait dans l'humble courage du père Aubry quelque chose qui leur était inconnu et qui surpassait tous les courages de la terre. Plusieurs d'entre eux, frappés de cette mort, se sont faits chrétiens.

» Quelques années après, Chactas, à son retour de la terre des blancs, ayant appris les malheurs du chef de la prière, partit pour aller recueillir ses cendres et celles d'Atala. Il arriva à l'endroit où était située la Mission ; mais il put à peine le reconnaître. Le lac s'était débordé et la savane était changée en un marais ; le pont naturel, en s'écroulant, avait enseveli sous ses débris le tombeau d'Atala et les Bocages de la mort. Chactas erra longtemps dans ce lieu ; il visita la grotte du solitaire, qu'il trouva remplie de ronces et de framboisiers, et dans laquelle une biche allaitait son faon. Il s'assit sur le rocher de la Veillée de la mort, où il ne vit que quelques plumes tombées de l'aile de l'oiseau de passage. Tandis qu'il y pleurait, le serpent familier du missionnaire sortit des broussailles voisines et vint s'entortiller à ses pieds. Chactas réchauffa dans son sein ce fidèle ami, resté seul au milieu de ces ruines. Le fils d'Outalissi a raconté que plusieurs fois, aux approches de la nuit, il avait cru voir les ombres d'Atala et du père Aubry s'élever dans la vapeur du crépuscule. Ces visions le remplirent d'une religieuse frayeur et d'une joie triste.

» Après avoir cherché vainement le tombeau de sa sœur et celui de l'ermite, il était près d'abandonner ces lieux, lorsque la biche de la grotte se mit à bondir devant lui. Elle s'arrêta au pied de la croix de la Mission. Cette croix était alors à moitié entourée d'eau ; son bois était rongé de mousse, et le pélican du désert aimait à se percher sur ses bras vermoulus. Chactas jugea que la biche reconnaissante l'avait conduit au tombeau de son hôte. Il creusa sous la roche qui jadis servait d'autel ; et il y trouva les restes d'un homme et d'une femme. Il ne douta point que ce ne fussent ceux du prêtre et de la vierge, que les anges avaient peut-être ensevelis dans ce lieu ; il les enveloppa dans des peaux d'ours et reprit le chemin de son pays, emportant ces précieux restes, qui résonnaient sur ses épaules comme le carquois de la mort. La nuit, il les mettait sous sa tête, et il avait des songes d'amour et de vertu. O étranger ! tu peux contempler ici cette poussière avec celle de Chactas lui-même. »

Comme l'Indienne achevait de prononcer ces mots, je me levai ; je m'approchai des cendres sacrées, je me prosternai devant elles en silence. Puis, m'éloignant à grands pas, je m'écriai : « Ainsi passe sur la terre tout ce qui fut bon, vertueux, sensible ! Homme, tu n'es qu'un songe rapide, un rêve douloureux [1] ; tu n'existes que par le malheur ; tu n'es quelque chose que par la tristesse de ton âme et l'éternelle mélancolie de ta pensée ! »

Ces réflexions m'occupèrent toute la nuit. Le lendemain, au point du jour, mes hôtes me quittèrent. Les jeunes guerriers ouvraient la marche et les épouses la fermaient ; les premiers étaient chargés des saintes reliques ; les secondes portaient leurs nouveau-nés : les vieillards cheminaient lentement au milieu, placés entre leurs aïeux et leur postérité, entre les souvenirs et l'espérance, entre la patrie perdue et la patrie à venir. Oh ! que de larmes sont répandues lorsqu'on abandonne ainsi la terre natale, lorsque, du haut de la colline de l'exil, on découvre pour la dernière fois le toit où l'on fut nourri et le fleuve de la cabane, qui continue de couler tristement à travers les champs solitaires de la patrie !

Indiens infortunés que j'ai vus errer dans les déserts du Nouveau Monde avec les cendres de vos aïeux ; vous qui m'aviez donné l'hospitalité malgré votre misère, je ne pourrais vous la rendre aujourd'hui, car j'erre, ainsi que vous, à la merci des hommes ; et, moins heureux dans mon exil, je n'ai point emporté les os de mes pères.

---

1. « L'homme est le rêve d'une ombre (Pindare). »

RENÉ

1802 (an X)

NOTICE HISTORIQUE ET ANALYTIQUE

Publié d'abord en 1802, réédité en 1805 avec Atala, *à qui il fait suite,* René *était au moins partiellement destiné à ruiner le préjugé antimonastique, dont Diderot s'était jadis fait l'interprète dans sa* Religieuse, *parue seulement, — la date est instructive, — en 1796. De là le romanesque et la poésie de cloître qui l'animent. Mais le caractère personnel de l'œuvre en fait presque oublier l'intention édifiante. En réalité, et plus encore qu'*Atala, *c'est une autobiographie à peine déguisée, dont chaque page appelle une page correspondante des* Mémoires. *Il n'y a aucune difficulté à retrouver Chateaubriand dans René et dans Amélie sa sœur Lucile, qui fut la confidente dévouée de son adolescence et qui devait arriver bientôt (1804) au terme d'une destinée féconde en vicissitudes, finalement troublée par la folie, une folie très douce et très touchante. Il est curieux que l'auteur ait fait d'une tendresse assez exaltée, mais toute fraternelle, une sorte de passion incestueuse qui mérite pleinement les sévérités du P. Souël. Peut-être le souvenir de Charlotte s'unissait-il ici à la pensée de Lucile. C'est au sortir de Bungay, à Londres où il était retourné, que dut se préciser dans l'esprit de Chateaubriand, encore sous le coup de sa douloureuse idylle, le type de René, héros fatal à autrui comme à lui-même, séduisant et désenchanté, adoré et maudit, dont son enfance bretonne lui avait déjà fourni plus d'un élément. Le mal de René, qui est aussi, avec des nuances, celui de Werther, de Childe-Harold et d'Obermann,*

est devenu le mal romantique. Le P. Souël a répondu d'avance à ces enfants du siècle *qui se crurent des Renés, et Chateaubriand, dans ses* Mémoires d'outre-tombe, *protestera encore contre cette descendance : « Si* René *n'existait pas, je ne l'écrirais plus... Une famille de René poètes et de René prosateurs a pullulé... Il n'y a pas de grimaud sortant du collège qui n'ait rêvé être le plus malheureux des hommes. » Sans doute ; mais, plus encore qu'*Atala, *ce minuscule roman a fourni aux meilleurs poètes du romantisme (nos rapprochements aideront à évaluer la dette) quelques-uns de leurs plus beaux thèmes lyriques, et c'est de quoi Chateaubriand n'aurait eu garde de se plaindre, s'il n'avait cultivé comme personne le goût et l'orgueil de la solitude.*

RENÉ

— 1802 —

En arrivant chez les Natchez, René avait été obligé de prendre une épouse, pour se conformer aux mœurs des Indiens ; mais il ne vivait point avec elle. Un penchant mélancolique l'entraînait au fond des bois ; il y passait seul des journées entières et semblait sauvage parmi les sauvages. Hors Chactas, son père adoptif, et le père Souël, missionnaire au fort Rosalie [1], il avait renoncé au commerce des hommes. Ces deux vieillards avaient pris beaucoup d'empire sur son cœur : le premier, par une indulgence aimable ; l'autre, au contraire, par une extrême sévérité. Depuis la chasse du castor, où le sachem aveugle raconta ses aventures à René, celui-ci n'avait jamais voulu parler des siennes. Cependant Chactas et le missionnaire désiraient vivement connaître par quel malheur un Européen bien né avait été conduit à l'étrange résolution de s'ensevelir dans les déserts de la Louisiane. René avait toujours donné pour motif de ses refus le peu d'intérêt de son histoire, qui se bornait, disait-il, à celle de ses pensées et de ses sentiments. « Quant à l'événement qui m'a déterminé à passer en Amérique, ajoutait-il, je le dois ensevelir dans un éternel oubli. »

Quelques années s'écoulèrent de la sorte, sans que les deux vieillards lui pussent arracher son secret. Une lettre qu'il reçut d'Europe, par le bureau des Missions étrangères, redoubla tellement sa tristesse qu'il fuyait jusqu'à ses vieux amis. Ils n'en furent que plus ardents à le presser de leur ouvrir son cœur ; ils y mirent tant de discrétion, de douceur et d'autorité qu'il fut enfin obligé de les satisfaire. Il prit donc jour avec eux pour leur raconter, non les aventures de sa vie, puisqu'il n'en avait point éprouvé, mais les sentiments secrets de son âme.

Le 21 de ce mois que les sauvages appellent *la lune des fleurs*, René se rendit à la cabane de Chactas. Il donna le bras au sachem et le conduisit sous un sassafras, au bord du Meschacebé. Le père Souël ne tarda pas à arriver au rendez-vous. L'aurore se levait : à quelque distance dans la plaine, on apercevait le village des Natchez, avec son bocage de mûriers et ses cabanes qui ressemblent à des ruches d'abeilles. La colonie française et le fort Rosalie se montraient sur la droite, au bord du fleuve. Des

1. Colonies françaises aux Natchez (Ch.).

tentes, des maisons à moitié bâties, des forteresses commencées, des défrichements couverts de nègres, des groupes de blancs et d'Indiens, présentaient, dans ce petit espace, le contraste des mœurs sociales et des mœurs sauvages. Vers l'orient, au fond de la perspective, le soleil commençait à paraître entre les sommets brisés des Apalaches, qui se dessinaient comme des caractères d'azur dans les hauteurs dorées du ciel ; à l'occident, le Meschacebé roulait ses ondes dans un silence magnifique et formait la bordure du tableau avec une inconcevable grandeur. Le jeune homme et le missionnaire admirèrent quelque temps cette belle scène, en plaignant le sachem, qui ne pouvait plus en jouir ; ensuite le père Souël et Chactas s'assirent sur le gazon, au pied de l'arbre ; René prit sa place au milieu d'eux, et, après un moment de silence, il parla de la sorte à ses vieux amis :

« Je ne puis, en commençant mon récit, me défendre d'un mouvement de honte. La paix de vos cœurs, respectables vieillards, et le calme de la nature autour de moi me font rougir du trouble et de l'agitation de mon âme.

» Combien vous aurez pitié de moi ! Que mes éternelles inquiétudes vous paraîtront misérables ! Vous qui avez épuisé tous les chagrins de la vie, que penserez-vous d'un jeune homme sans force et sans vertu, qui trouve en lui-même son tourment et ne peut guère se plaindre que des maux qu'il se fait à lui-même ? Hélas ! ne le condamnez pas ; il a été trop puni !

» J'ai coûté la vie à ma mère en venant au monde ; j'ai été tiré de son sein avec le fer. J'avais un frère, que mon père bénit, parce qu'il voyait en lui son fils aîné. Pour moi, livré de bonne heure à des mains étrangères, je fus élevé loin du toit paternel.

» Mon humeur était impétueuse, mon caractère inégal. Tour à tour bruyant et joyeux, silencieux et triste, je rassemblais autour de moi mes jeunes compagnons ; puis, les abandonnant tout à coup, j'allais m'asseoir à l'écart pour contempler la nue fugitive ou entendre la pluie tomber sur le feuillage.

» Chaque automne, je revenais au château paternel, situé au milieu des forêts, près d'un lac, dans une province reculée.

» Timide et contraint devant mon père, je ne trouvais l'aise et le contentement qu'auprès de ma sœur Amélie. Une douce conformité d'humeur et de goûts m'unissait étroitement à cette sœur ; elle était un peu plus âgée que moi. Nous aimions à gravir les coteaux ensemble, à voguer sur le lac, parcourir les bois à la chute des feuilles : promenades dont le souvenir remplit encore mon âme de délices. O illusions de l'enfance et de la patrie, ne perdez-vous jamais vos douceurs ?

» Tantôt nous marchions en silence, prêtant l'oreille au sourd mugissement de l'automne ou au bruit des feuilles séchées que

nous traînions tristement sous nos pas ; tantôt, dans nos jeux innocents, nous poursuivions l'hirondelle dans la prairie, l'arc-en-ciel sur les collines pluvieuses ; quelquefois aussi nous murmurions des vers que nous inspirait le spectacle de la nature. Jeune, je cultivai les Muses ; il n'y a rien de plus poétique, dans la fraîcheur de ses passions, qu'un cœur de seize années. Le matin de la vie est comme le matin du jour, plein de pureté, d'images et d'harmonies.

» Les dimanches et les jours de fêtes, j'ai souvent entendu dans le grand bois, à travers les arbres, les sons de la cloche lointaine qui appelait au temple l'homme des champs. Appuyé contre le tronc d'un ormeau, j'écoutais en silence le pieux murmure. Chaque frémissement de l'airain portait à mon âme naïve l'innocence des mœurs champêtres, le calme de la solitude, le charme de la religion, et la délectable mélancolie des souvenirs de ma première enfance ! Oh ! quel cœur si mal fait n'a tressailli au bruit des cloches de son lieu natal, de ces cloches qui frémirent de joie sur son berceau, qui annoncèrent son avènement à la vie, qui marquèrent le premier battement de son cœur, qui publièrent dans tous les lieux d'alentour la sainte allégresse de son père, les douleurs et les joies encore plus ineffables de sa mère ! Tout se trouve dans les rêveries enchantées où nous plonge le bruit de la cloche natale : religion, famille, patrie, et le berceau et la tombe, et le passé et l'avenir [1].

» Il est vrai qu'Amélie et moi nous jouissions plus que personne de ces idées graves et tendres, car nous avions tous les deux un peu de tristesse au fond du cœur : nous tenions cela de Dieu ou de notre mère.

» Cependant mon père fut atteint d'une maladie qui le conduisit en peu de jours au tombeau. Il expira dans mes bras. J'appris à connaître la mort sur les lèvres de celui qui m'avait donné la vie. Cette impression fut grande ; elle dure encore. C'est la première fois que l'immortalité de l'âme s'est présentée clairement à mes yeux. Je ne pus croire que ce corps inanimé était en moi l'auteur de la pensée ; je sentis qu'elle me devait venir d'une autre source ; et, dans une sainte douleur qui approchait de la joie, j'espérai me rejoindre un jour à l'esprit de mon père.

» Un autre phénomène me confirma dans cette haute idée. Les traits paternels avaient pris au cercueil quelque chose de sublime. Pourquoi cet étonnant mystère ne serait-il pas l'indice de notre immortalité ? Pourquoi la mort, qui sait tout, n'aurait-elle pas gravé sur le front de sa victime les secrets d'un autre

---

1. Comparer Schiller (*la Cloche*) et Lamartine (*la Cloche du village, Recueillements*).

univers ? Pourquoi n'y aurait-il pas dans la tombe quelque grande vision de l'éternité [1] ?

» Amélie, accablée de douleur, était retirée au fond d'une tour, d'où elle entendit retentir, sous les voûtes du château gothique, le chant des prêtres du convoi et les sons de la cloche funèbre.

» J'accompagnai mon père à son dernier asile ; la terre se referma sur sa dépouille ; l'éternité et l'oubli le pressèrent de tout leur poids : le soir même l'indifférent passait sur sa tombe ; hors pour sa fille et pour son fils, c'était déjà comme s'il n'avait jamais été.

» Il fallut quitter le toit paternel, devenu l'héritage de mon frère : je me retirai avec Amélie chez de vieux parents.

» Arrêté à l'entrée des voies trompeuses de la vie, je les considérais l'une après l'autre sans m'y oser engager. Amélie m'entretenait souvent du bonheur de la vie religieuse ; elle me disait que j'étais le seul lien qui la retînt dans le monde, et ses yeux s'attachaient sur moi avec tristesse.

» Le cœur ému par ces conversations pieuses, je portais souvent mes pas vers un monastère voisin de mon nouveau séjour ; un moment même j'eus la tentation d'y cacher ma vie. Heureux ceux qui ont fini leur voyage sans avoir quitté le port, et qui n'ont point, comme moi, traîné d'inutiles jours sur la terre !

» Les Européens, incessamment agités, sont obligés de se bâtir des solitudes. Plus notre cœur est tumultueux et bruyant, plus le calme et le silence nous attirent. Ces hospices de mon pays, ouverts aux malheureux et aux faibles, sont souvent cachés dans des vallons qui portent au cœur le vague sentiment de l'infortune et l'espérance d'un abri ; quelquefois aussi on les découvre sur de hauts sites, où l'âme religieuse, comme une plante des montagnes, semble s'élever vers le ciel pour lui offrir ses parfums.

» Je vois encore le mélange majestueux des eaux et des bois de cette antique abbaye, où je pensai dérober ma vie aux caprices du sort ; j'erre encore, au déclin du jour, dans ces cloîtres retentissants et solitaires. Lorsque la lune éclairait à demi les piliers des arcades et dessinait leur ombre sur le mur opposé, je m'arrêtais à contempler la croix qui marquait le champ de la mort, et les longues herbes qui croissaient entre les pierres des tombes. O hommes qui, ayant vécu loin du monde, avez passé du silence de la vie au silence de la mort, de quel dégoût de la terre vos tombeaux ne remplissent-ils point mon cœur !

---

1. Était-ce de la mort la pâle majesté
Ou le premier rayon de l'immortalité ?...
(Lamartine, *la Mort de Socrate*.)

» Soit inconstance naturelle, soit préjugé contre la vie monastique, je changeai mes desseins : je me résolus à voyager. Je dis adieu à ma sœur ; elle me serra dans ses bras avec un mouvement qui ressemblait à de la joie, comme si elle eût été heureuse de me quitter. Je ne pus me défendre d'une réflexion amère sur l'inconséquence des amitiés humaines.

» Cependant, plein d'ardeur, je m'élançai seul sur cet orageux océan du monde, dont je ne connaissais ni les ports ni les écueils. Je visitai d'abord les peuples qui ne sont plus : je m'en allai, m'asseyant sur les débris de Rome et de la Grèce, pays de forte et d'ingénieuse mémoire, où les palais sont ensevelis dans la poudre et les mausolées des rois cachés sous les ronces. Force de la nature et faiblesse de l'homme ! un brin d'herbe perce souvent le marbre le plus dur de ces tombeaux, que tous ces morts, si puissants, ne soulèveront jamais !

» Quelquefois une haute colonne se montrait seule debout dans un désert, comme une grande pensée s'élève, par intervalle, dans une âme que le temps et le malheur ont dévastée.

» Je méditai sur ces monuments dans tous les accidents et à toutes les heures de la journée [1]. Tantôt ce même soleil qui avait vu jeter les fondements de ces cités se couchait majestueusement, à mes yeux, sur leurs ruines ; tantôt la lune, se levant dans un ciel pur, entre deux urnes cinéraires à moitié brisées, me montrait les pâles tombeaux. Souvent, aux rayons de cet astre qui alimente les rêveries, j'ai cru voir le génie des souvenirs assis tout pensif à mes côtés.

» Mais je me lassai de fouiller dans des cercueils, où je ne remuais trop souvent qu'une poussière criminelle.

» Je voulus voir si les races vivantes m'offriraient plus de vertus ou moins de malheurs que les races évanouies. Comme je me promenais un jour dans une grande cité, en passant derrière un palais, dans une cour retirée et déserte j'aperçus une statue qui indiquait du doigt un lieu fameux par un sacrifice [2]. Je fus frappé du silence de ces lieux : le vent seul gémissait autour du marbre tragique. Des manœuvres étaient couchés avec indifférence au pied de la statue, ou taillaient des pierres en sifflant. Je leur demandai ce que signifiait ce monument : les uns purent à peine me le dire, les autres ignoraient la catastrophe qu'il retraçait. Rien ne m'a plus donné la juste mesure des événements de la vie et du peu que nous sommes. Que sont devenus

---

1. Lamartine a imité cette page :

> Dans ses sacrés tombeaux Rome m'a vu descendre...
>
> (*Premières Méditations*, « l'Homme ».)

2. A Londres, derrière White-Hall, la statue de Charles Ier (Ch.).

ces personnages qui firent tant de bruit ? Le temps a fait un pas, et la face de la terre a été renouvelée.

» Je recherchai surtout dans mes voyages les artistes, et ces hommes divins qui chantent les dieux sur la lyre et la félicité des peuples qui honorent les lois, la religion et les tombeaux.

» Ces chantres sont de race divine ; ils possèdent le seul talent incontestable dont le ciel ait fait présent à la terre [1]. Leur vie est à la fois naïve et sublime ; ils célèbrent les dieux avec une bouche d'or, et sont les plus simples des hommes ; ils causent comme des immortels ou comme de petits enfants ; ils expliquent les lois de l'univers et ne peuvent comprendre les affaires les plus innocentes de la vie ; ils ont des idées merveilleuses de la mort, et meurent, sans s'en apercevoir, comme des nouveau-nés.

» Sur les monts de la Calédonie, le dernier barde qu'on ait ouï dans ces déserts me chanta des poèmes dont un héros consolait jadis sa vieillesse [2]. Nous étions assis sur quatre pierres rongées de mousse ; un torrent coulait à nos pieds ; le chevreuil paissait à quelque distance parmi les débris d'une tour, et le vent des mers sifflait sur la bruyère de Cona. Maintenant la religion chrétienne, fille aussi des hautes montagnes, a placé des croix sur les monuments des héros de Morven, et touché la harpe de David au bord du même torrent où Ossian fit gémir la sienne. Aussi pacifique que les divinités de Selma étaient guerrières, elle garde des troupeaux où Fingal livrait des combats, et elle a répandu des anges de paix dans les nuages qu'habitaient des fantômes homicides.

» L'ancienne et riante Italie m'offrit la foule de ses chefs-d'œuvre. Avec quelle sainte et poétique horreur j'errais dans ces vastes édifices consacrés par les arts à la religion ! Quel labyrinthe de colonnes ! quelle succession d'arches et de voûtes ! Qu'ils sont beaux, ces bruits qu'on entend autour des dômes, semblables aux rumeurs des flots dans l'Océan, aux murmures des vents dans les forêts, ou à la voix de Dieu dans son temple ! L'architecte bâtit, pour ainsi dire, les idées du poète et les fait toucher aux sens.

» Cependant qu'avais-je appris jusqu'alors avec tant de fatigue ? Rien de certain parmi les anciens, rien de beau parmi les modernes. Le passé et le présent sont deux statues incomplètes : l'une a été retirée toute mutilée du débris des âges, l'autre n'a pas encore reçu sa perfection de l'avenir.

» Mais peut-être, mes vieux amis, vous surtout, habitants du

---

1. Pensée chère aux romantiques. Voir Lamartine (*Destinées de la poésie*), A. de Vigny (*la Maison du berger*) et V. Hugo (*les Mages*).

2. Il s'agit des poèmes d'Ossian.

désert, êtes-vous étonnés que, dans ce récit de mes voyages, je ne vous aie pas une seule fois entretenus des monuments de la nature ?

» Un jour j'étais monté au sommet de l'Etna, volcan qui brûle au milieu d'une île. Je vis le soleil se lever dans l'immensité de l'horizon au-dessous de moi, la Sicile resserrée comme un point à mes pieds, et la mer déroulée au loin dans les espaces. Dans cette vue perpendiculaire du tableau, les fleuves ne me semblaient plus que des lignes géographiques tracées sur une carte ; mais, tandis que d'un côté mon œil apercevait ces objets, de l'autre il plongeait dans le cratère de l'Etna, dont je découvrais les entrailles brûlantes entre les bouffées d'une noire vapeur.

» Un jeune homme plein de passions, assis sur la bouche d'un volcan, et pleurant sur les mortels dont à peine il voyait à ses pieds les demeures, n'est sans doute, ô vieillards, qu'un objet digne de votre pitié ; mais, quoi que vous puissiez penser de René, ce tableau vous offre l'image de son caractère et de son existence : c'est ainsi que toute ma vie j'ai eu devant les yeux une création à la fois immense et imperceptible, et un abîme ouvert à mes côtés. »

En prononçant ces derniers mots, René se tut et tomba subitement dans la rêverie. Le père Souël le regardait avec étonnement, et le vieux sachem aveugle, qui n'entendait plus parler le jeune homme, ne savait que penser de ce silence.

René avait les yeux attachés sur un groupe d'Indiens qui passaient gaiement dans la plaine. Tout à coup sa physionomie s'attendrit, des larmes coulent de ses yeux ; il s'écrie :

« Heureux sauvages ! oh ! que ne puis-je jouir de la paix qui vous accompagne toujours ! Tandis qu'avec si peu de fruit je parcourais tant de contrées, vous, assis tranquillement sous vos chênes, vous laissiez couler les jours sans les compter. Votre raison n'était que vos besoins, et vous arriviez, mieux que moi, au résultat de la sagesse, comme l'enfant, entre les jeux et le sommeil. Si cette mélancolie qui s'engendre de l'excès du bonheur atteignait quelquefois votre âme, bientôt vous sortiez de cette tristesse passagère, et votre regard levé vers le ciel cherchait avec attendrissement ce je ne sais quoi inconnu qui prend pitié du pauvre sauvage. »

Ici la voix de René expira de nouveau, et le jeune homme pencha la tête sur sa poitrine. Chactas, étendant le bras dans l'ombre et prenant le bras de son fils, lui cria d'un ton ému : « Mon fils ! mon cher fils ! » A ces accents, le frère d'Amélie, revenant à lui et rougissant de son trouble, pria son père de lui pardonner.

Alors le vieux sauvage : « Mon jeune ami, les mouvements » d'un cœur comme le tien ne sauraient être égaux ; modère » seulement ce caractère qui t'a déjà fait tant de mal. Si tu » souffres plus qu'un autre des choses de la vie, il ne faut pas » t'en étonner : une grande âme doit contenir plus de douleurs » qu'une petite. Continue ton récit. Tu nous as fait parcourir » une partie de l'Europe, fais-nous connaître ta patrie. Tu sais » que j'ai vu la France, et quels liens m'y ont attaché ; j'aimerai » à entendre parler de ce grand chef [1], qui n'est plus, et dont j'ai » visité la superbe cabane. Mon enfant, je ne vis plus que par » la mémoire. Un vieillard avec ses souvenirs ressemble au chêne » décrépit de nos bois : ce chêne ne se décore plus de son propre » feuillage, mais il couvre quelquefois sa nudité des plantes » étrangères qui ont végété sur ses antiques rameaux. »

Le frère d'Amélie, calmé par ces paroles, reprit ainsi l'histoire de son cœur :

« Hélas ! mon père, je ne pourrai t'entretenir de ce grand siècle, dont je n'ai vu que la fin dans mon enfance, et qui n'était plus lorsque je rentrai dans ma patrie. Jamais un changement plus étonnant et plus soudain ne s'est opéré chez un peuple. De la hauteur du génie, du respect pour la religion, de la gravité des mœurs, tout était subitement descendu à la souplesse de l'esprit, à l'impiété, à la corruption.

» C'était donc bien vainement que j'avais espéré retrouver dans mon pays de quoi calmer cette inquiétude, cette ardeur de désir qui me suit partout. L'étude du monde ne m'avait rien appris, et pourtant je n'avais plus la douceur de l'ignorance.

» Ma sœur, par une conduite inexplicable, semblait se plaire à augmenter mon ennui ; elle avait quitté Paris quelques jours avant mon arrivée. Je lui écrivis que je comptais l'aller rejoindre; elle se hâta de me répondre pour me détourner de ce projet sous prétexte qu'elle était incertaine du lieu où l'appelleraient ses affaires. Quelles tristes réflexions ne fis-je point alors sur l'amitié, que la présence attiédit, que l'absence efface, qui ne résiste point au malheur et encore moins à la prospérité !

» Je me trouvai bientôt plus isolé dans ma patrie que je ne l'avais été sur une terre étrangère. Je voulus me jeter pendant quelque temps dans un monde qui ne me disait rien et qui ne m'entendait pas. Mon âme, qu'aucune passion n'avait encore usée, cherchait un objet qui pût l'attacher; mais je m'aperçus que je donnais plus que je ne recevais. Ce n'était ni un langage élevé ni un sentiment profond qu'on demandait de moi. Je

1. Louis XIV (Ch.).

n'étais occupé qu'à rapetisser ma vie, pour la mettre au niveau de la société. Traité partout d'esprit romanesque, honteux du rôle que je jouais, dégoûté de plus en plus des choses et des hommes, je pris le parti de me retirer dans un faubourg, pour y vivre totalement ignoré.

» Je trouvai d'abord assez de plaisir dans cette vie obscure et indépendante. Inconnu, je me mêlais à la foule, vaste désert d'hommes !

» Souvent assis dans une église peu fréquentée, je passais des heures entières en méditation. Je voyais de pauvres femmes venir se prosterner devant le Très-Haut, ou des pécheurs s'agenouiller au tribunal de la pénitence. Nul ne sortait de ces lieux sans un visage plus serein, et les sourdes clameurs qu'on entendait au dehors semblaient être les flots des passions et les orages du monde, qui venait expirer au pied du temple du Seigneur. Grand Dieu, qui vis en secret couler mes larmes dans ces retraites sacrées, tu sais combien de fois je me jetai à tes pieds pour te supplier de me décharger du poids de l'existence ou de changer en moi le vieil homme ! Ah ! qui n'a senti quelquefois le besoin de se régénérer, de se rajeunir aux eaux du torrent, de retremper son âme à la fontaine de vie ? Qui ne se trouve quelquefois accablé du fardeau de sa propre corruption, et incapable de rien faire de grand, de noble, de juste ?

» Quand le soir était venu, reprenant le chemin de ma retraite, je m'arrêtais sur les ponts pour voir se coucher le soleil [1]. L'astre, enflammant les vapeurs de la cité, semblait osciller lentement dans un fluide d'or, comme le pendule de l'horloge des siècles. Je me retirais ensuite avec la nuit, à travers un labyrinthe de rues solitaires. En regardant les lumières, qui brillaient dans la demeure des hommes, je me transportais par la pensée au milieu des scènes de douleur et de joie qu'elles éclairaient, et je songeais que, sous tant de toits habités, je n'avais pas un ami. Au milieu de mes réflexions, l'heure venait frapper à coups mesurés dans la tour de la cathédrale gothique ; elle allait se répétant sur tous les tons et à toutes les distances, d'église en église. Hélas ! chaque heure dans la société ouvre un tombeau et fait couler des larmes.

» Cette vie, qui m'avait d'abord enchanté, ne tarda pas à me devenir insupportable. Je me fatiguais de la répétition des mêmes scènes et des mêmes idées. Je me mis à sonder mon cœur, à me demander ce que je désirais. Je ne le savais pas ; mais je

---

1. Ce devint une habitude romantique. Musset l'a raillée :

> Il se couchait à l'heure
> Où (quand par le brouillard la chatte rôde et pleure)
> Monsieur Hugo va voir mourir Phébus le blond.
>
> (*Mardoche.*)

crus tout à coup que les bois me seraient délicieux. Me voilà soudain résolu d'achever dans un exil champêtre une carrière à peine commencée, et dans laquelle j'avais déjà dévoré des siècles.

» J'embrassai ce projet avec l'ardeur que je mets à tous mes desseins ; je partis précipitamment pour m'ensevelir dans une chaumière, comme j'étais parti autrefois pour faire le tour du monde.

» On m'accuse d'avoir des goûts inconstants, de ne pouvoir jouir longtemps de la même chimère, d'être la proie d'une imagination qui se hâte d'arriver au fond de mes plaisirs, comme si elle était accablée de leur durée, on m'accuse de passer toujours le but que je puis atteindre : hélas ! je cherche seulement un bien inconnu, dont l'instinct me poursuit [1]. Est-ce ma faute si je trouve partout des bornes, si ce qui est fini n'a pour moi aucune valeur ? Cependant je sens que j'aime la monotonie des sentiments de la vie ; et si j'avais encore la folie de croire au bonheur, je le chercherais dans l'habitude.

» La solitude absolue, le spectacle de la nature, me piongèrent bientôt dans un état presque impossible à décrire. Sans parents, sans amis, pour ainsi dire seul sur la terre, n'ayant point encore aimé, j'étais accablé d'une surabondance de vie. Quelquefois je rougissais subitement, et je sentais couler dans mon cœur comme des ruisseaux d'une lave ardente ; quelquefois je poussais des cris involontaires, et la nuit était également troublée de mes songes et de mes veilles. Il me manquait quelque chose pour remplir l'abime de mon existence : je descendais dans la vallée, je m'élevais sur la montagne, appelant de toute la force de mes désirs l'idéal objet d'une flamme future ; je l'embrassais dans les vents, je croyais l'entendre dans les gémissements du fleuve ; tout était ce fantôme imaginaire, et les astres dans les cieux, et le principe même de vie dans l'univers [2].

» Toutefois cet état de calme et de trouble, d'indigence et de richesse, n'était pas sans quelques charmes : un jour je m'étais amusé à effeuiller une branche de saule sur un ruisseau, et à attacher une idée à chaque feuille que le courant entraînait. Un roi, qui craint de perdre sa couronne par une révolution subite, ne ressent pas des angoisses plus vives que les miennes à chaque accident qui menaçait les débris de mon rameau. O faiblesse des mortels ! ô enfance du cœur humain, qui ne vieillit jamais ! Voilà donc à quel degré de puérilité notre superbe raison peut

---

1. Et ce bien idéal que toute âme désire,
Et qui n'a pas de nom au terrestre séjour.
(Lamartine, *l'Isolement.*)

2. Ce fantôme est femme dans les *Mémoires d'outre-tombe.*

descendre ! Et encore est-il vrai que bien des hommes attachent leur destinée à des choses d'aussi peu de valeur que mes feuilles de saule.

» Mais comment exprimer cette foule de sensations fugitives que j'éprouvais dans mes promenades ? Les sons que rendent les passions dans le vide d'un cœur solitaire ressemblent au murmure que les vents et les eaux font entendre dans le silence d'un désert : on en jouit, mais on ne peut les peindre.

» L'automne me surprit au milieu de ces incertitudes : j'entrai avec ravissement dans les mois des tempêtes. Tantôt j'aurais voulu être un de ces guerriers errants au milieu des vents, des nuages et des fantômes ; tantôt j'enviais jusqu'au sort du pâtre que je voyais réchauffer ses mains à l'humble feu de broussailles qu'il avait allumé au coin d'un bois. J'écoutais ses chants mélancoliques [1], qui me rappelaient que dans tout pays le chant naturel de l'homme est triste, lors même qu'il exprime le bonheur. Notre cœur est un instrument incomplet, une lyre où il manque des cordes, et où nous sommes forcés de rendre les accents de la joie sur le ton consacré aux soupirs.

» Le jour, je m'égarais sur de grandes bruyères terminées par des forêts. Qu'il fallait peu de chose à ma rêverie ! une feuille séchée que le vent chassait devant moi, une cabane dont la fumée [2] s'élevait dans la cime dépouillée des arbres, la mousse qui tremblait au souffle du nord sur le tronc d'un chêne, une roche écartée, un étang désert où le jonc flétri murmurait ! Le clocher solitaire, s'élevant au loin dans la vallée, a souvent attiré mes regards ; souvent j'ai suivi des yeux les oiseaux de passage qui volaient au-dessus de ma tête. Je me figurais les bords ignorés, les climats lointains où ils se rendaient ; j'aurais voulu être sur leurs ailes. Un secret instinct me tourmentait, je sentais que je n'étais moi-même qu'un voyageur, mais une voix du ciel semblait me dire : « Homme, la saison de ta migration n'est pas » encore venue ; attends que le vent de la mort se lève : alors » tu déploieras ton vol vers ces régions inconnues que ton cœur » demande. »

» Levez-vous vite, orages désirés, qui devez emporter René » dans les espaces d'une autre vie [3] ! » Ainsi disant, je marchais à grands pas, le visage enflammé, le vent sifflant dans ma chevelure, ne sentant ni pluie ni frimas, enchanté, tourmenté, et comme possédé par le démon de mon cœur.

---

1. Chateaubriand aimait les airs populaires. Sur l'un d'eux il a composé la célèbre romance de Lautrec. (Voir *le Dernier Abencerage*).

2. Voir Théophile Gautier, « Fumée » (*Emaux et Camées*).

3. Et moi je suis pareil à la feuille flétrie :
Emportez-moi comme elle, orageux aquilons !
(Lamartine, *l'Isolement*.)

» La nuit, lorsque l'aquilon ébranlait ma chaumière, que les pluies tombaient en torrents sur mon toit, qu'à travers ma fenêtre je voyais la lune sillonner les nuages amoncelés, comme un pâle vaisseau qui laboure les vagues, il me semblait que la vie redoublait au fond de mon cœur, que j'aurais eu la puissance de créer des mondes. Ah ! si j'avais pu faire partager à un autre les transports que j'éprouvais ! O Dieu ! si tu m'avais donné une femme selon mes désirs ; si, comme à notre premier père, tu m'eusses amené par la main une Ève tirée de moi-même... Beauté céleste, je me serais prosterné devant toi, puis, te prenant dans mes bras, j'aurais prié l'Éternel de te donner le reste de ma vie.

Hélas ! j'étais seul, seul sur la terre ! une langueur secrète s'emparait de mon corps. Ce dégoût de la vie, que j'avais ressenti dès mon enfance, revenait avec une force nouvelle. Bientôt mon cœur ne fournit plus d'aliment à ma pensée, et je ne m'apercevais de mon existence que par un profond sentiment d'ennui.

» Je luttai quelque temps contre mon mal, mais avec indifférence, et sans avoir la ferme résolution de le vaincre. Enfin, ne pouvant trouver de remède à cette étrange blessure de mon cœur, qui n'était nulle part et qui était partout, je résolus de quitter la vie [1].

» Prêtre du Très-Haut, qui m'entendez, pardonnez à un malheureux que le ciel avait presque privé de la raison. J'étais plein de religion, et je raisonnais en impie ; mon cœur aimait Dieu, et mon esprit le méconnaissait ; ma conduite, mes discours, mes sentiments, mes pensées, n'étaient que contradiction, ténèbres, mensonges. Mais l'homme sait-il bien toujours ce qu'il veut ? est-il toujours sûr de ce qu'il pense ?

» Tout m'échappait à la fois, l'amitié, le monde, la retraite. J'avais essayé de tout, et tout m'avait été fatal. Repoussé par la société, abandonné d'Amélie, quand la solitude vint à me manquer, que me restait-il ? C'était la dernière planche sur laquelle j'avais espéré me sauver, et je la sentais encore s'enfoncer dans l'abîme !

» Décidé que j'étais à me débarrasser du poids de la vie, je résolus de mettre toute ma raison dans cet acte insensé. Rien ne me pressait ; je ne fixai point le moment du départ, afin de savourer à longs traits les derniers moments de l'existence, et de recueillir toutes mes forces, à l'exemple d'un ancien, pour sentir mon âme s'échapper.

» Cependant je crus nécessaire de prendre des arrangements

1. Chateaubriand voulut se tuer, à Combourg, avec un vieux fusil de chasse.

concernant ma fortune, et je fus obligé d'écrire à Amélie. Il m'échappa quelques plaintes sur son oubli, et je laissai sans doute percer l'attendrissement qui surmontait peu à peu mon cœur. Je m'imaginais pourtant avoir bien dissimulé mon secret ; mais ma sœur, accoutumée à lire dans les replis de mon âme, le devina sans peine. Elle fut alarmée du ton de contrainte qui régnait dans ma lettre et de mes questions sur des affaires dont je ne m'étais jamais occupé. Au lieu de me répondre, elle me vint tout à coup surprendre.

» Pour bien sentir quelle dut être dans la suite l'amertume de ma douleur, et quels furent mes premiers transports en revoyant Amélie, il faut vous figurer que c'était la seule personne au monde que j'eusse aimée, que tous mes souvenirs se venaient confondre en elle, avec la douceur des souvenirs de mon enfance. Je reçus donc Amélie dans une sorte d'extase de cœur. Il y avait si longtemps que je n'avais trouvé quelqu'un qui m'entendît, et devant qui je pusse ouvrir mon âme !

» Amélie se jetant dans mes bras me dit : « Ingrat, tu veux » mourir, et ta sœur existe ! Tu soupçonnes son cœur ! Ne t'ex- » plique point, ne t'excuse point, je sais tout ; j'ai tout compris, » comme si j'avais été avec toi. Est-ce moi que l'on trompe, » moi, qui ai vu naître tes premiers sentiments ? Voilà ton mal- » heureux caractère, tes dégoûts, tes injustices. Jure, tandis que » je te presse sur mon cœur, jure que c'est la dernière fois que » tu te livreras à tes folies : fais serment de ne jamais attenter » à tes jours. »

» En prononçant ces mots, Amélie me regardait avec compassion et tendresse, et couvrait mon front de ses baisers ; c'était presque une mère, c'était quelque chose de plus tendre. Hélas ! mon cœur se rouvrit à toutes les joies ; comme un enfant, je ne demandais qu'à être consolé ; je cédais à l'empire d'Amélie : elle exigea un serment solennel ; je le fis sans hésiter, ne soupçonnant même pas que désormais je pusse être malheureux.

» Nous fûmes plus d'un mois à nous accoutumer à l'enchantement d'être ensemble. Quand le matin, au lieu de me trouver seul, j'entendais la voix de ma sœur, j'éprouvais un tressaillement de joie et de bonheur. Amélie avait reçu de la nature quelque chose de divin ; son âme avait les mêmes grâces innocentes que son corps ; la douceur de ses sentiments était infinie ; il n'y avait rien que de suave et d'un peu rêveur dans son esprit ; on eût dit que son cœur, sa pensée et sa voix soupiraient comme de concert ; elle tenait de la femme la timidité et l'amour, et de l'ange la pureté et la mélodie.

» Le moment était venu où j'allais expier toutes mes inconsé-

quences. Dans mon délire, j'avais été jusqu'à désirer d'éprouver un malheur, pour avoir du moins un objet réel de souffrance : épouvantable souhait, que Dieu, dans sa colère, a trop exaucé !

» Que vais-je vous révéler, ô mes amis ! voyez les pleurs qui coulent de mes yeux. Puis-je même... Il y a quelques jours, rien n'aurait pu m'arracher ce secret... A présent, tout est fini !

» Toutefois, ô vieillards, que cette histoire soit à jamais ensevelie dans le silence : souvenez-vous qu'elle n'a été racontée que sous l'arbre du désert.

» L'hiver finissait, lorsque je m'aperçus qu'Amélie perdait le repos et la santé qu'elle commençait à me rendre. Elle maigrissait, ses yeux se creusaient, sa démarche était languissante, et sa voix troublée. Un jour, je la surpris tout en larmes au pied d'un crucifix. Le monde, la solitude, mon absence, ma présence, la nuit, le jour, tout l'alarmait. D'involontaires soupirs venaient expirer sur ses lèvres : tantôt elle soutenait, sans se fatiguer, une longue course ; tantôt elle se traînait à peine ; elle prenait et laissait son ouvrage, ouvrait un livre sans pouvoir lire, commençait une phrase qu'elle n'achevait pas, fondait tout à coup en pleurs et se retirait pour prier.

» En vain je cherchais à découvrir son secret. Quand je l'interrogeais en la pressant dans mes bras, elle me répondait, avec un sourire, qu'elle était comme moi, qu'elle ne savait pas ce qu'elle avait.

» Trois mois se passèrent de la sorte, et son état devenait pire chaque jour. Une correspondance mystérieuse me semblait être la cause de ses larmes ; car elle paraissait, ou plus tranquille, ou plus émue, selon les lettres qu'elle recevait. Enfin, un matin, l'heure à laquelle nous déjeunions ensemble étant passée, je monte à son appartement ; je frappe : on ne me répond point ; j'entr'ouvre la porte : il n'y avait personne dans la chambre. J'aperçois sur la cheminée un paquet à mon adresse. Je le saisis en tremblant, je l'ouvre, et je lis cette lettre, que je conserve pour m'ôter à l'avenir tout mouvement de joie.

» René,

» Le ciel m'est témoin, mon frère, que je donnerais mille fois » ma vie pour vous épargner un moment de peine ; mais infor- » tunée que je suis, je ne puis rien pour votre bonheur. Vous me » pardonnerez donc de m'être dérobée de chez vous comme une » coupable ; je n'aurais jamais pu résister à vos prières, et cepen- » dant il fallait partir... Mon Dieu ! ayez pitié de moi !

» Vous savez, René, que j'ai toujours eu du penchant pour la » vie religieuse ; il est temps que je mette à profit les avertis- » sements du ciel. Pourquoi ai-je attendu si tard ? Dieu m'en » punit. J'étais restée pour vous dans le monde... Pardonnez,

» je suis toute troublée par le chagrin que j'ai de vous quitter.

» C'est à présent, mon cher frère, que je sens bien la nécessité » de ces asiles contre lesquels je vous ai vu souvent vous élever. » Il est des malheurs qui nous séparent pour toujours des » hommes : que deviendraient alors de pauvres infortunées ?... » Je suis persuadée que vous-même, mon frère, vous trouveriez » le repos dans ces retraites de la religion : la terre n'offre rien » qui soit digne de vous.

» Je ne vous rappellerai point votre serment : je connais la » fidélité de votre parole. Vous l'avez juré, vous vivrez pour » moi. Y a-t-il rien de plus misérable que de songer sans cesse » à quitter la vie ? Pour un homme de votre caractère, il est » si aisé de mourir ! Croyez-en votre sœur, il est plus difficile de » vivre.

» Mais, mon frère, sortez au plus vite de la solitude qui ne vous » est pas bonne ; cherchez quelque occupation. Je sais que vous » riez amèrement de cette nécessité où l'on est en France de » *prendre un état*. Ne méprisez pas tant l'expérience et la sagesse » de nos pères. Il vaut mieux, mon cher René, ressembler un peu » plus au commun des hommes et avoir un peu moins de » malheur.

» Peut-être trouveriez-vous dans le mariage un soulagement » à vos ennuis. Une femme, des enfants, occuperaient vos jours. » Et quelle est la femme qui ne chercherait pas à vous rendre » heureux ! L'ardeur de votre âme, la beauté de votre génie, » votre air noble et passionné, ce regard fier et tendre, tout vous » assurerait de son amour et de sa fidélité. Ah ! avec quelles » délices ne te presserait-elle pas dans ses bras et sur son cœur ! » Comme tous ses regards, toutes ses pensées seraient attachées » sur toi, pour prévenir tes moindres peines ! Elle serait tout » amour, tout innocence devant toi : tu croirais retrouver une » sœur.

» Je pars pour le couvent de... Ce monastère, bâti au bord » de la mer, convient à la situation de mon âme. La nuit, du » fond de ma cellule, j'entendrai le murmure des flots qui bai- » gnent les murs du couvent ; je songerai à ces promenades que » je faisais avec vous au milieu des bois, alors que nous croyions » retrouver le bruit des mers dans la cime agitée des pins. » Aimable compagnon de mon enfance, est-ce que je ne vous » verrai plus ? A peine plus âgée que vous, je vous balançais » dans votre berceau ; souvent nous avons dormi ensemble. » Ah ! si un même tombeau nous unissait un jour ! Mais non : je » dois dormir seule sous les marbres glacés de ce sanctuaire, où » reposent pour jamais ces filles qui n'ont point aimé.

» Je ne sais si vous pourrez lire ces lignes à demi effacées par » mes larmes. Après tout, mon ami, un peu plus tôt, un peu plus

» tard, n'aurait-il pas fallu nous quitter ! Qu'ai-je besoin de vous
» entretenir de l'incertitude et du peu de valeur de la vie ? Vous
» vous rappelez le jeune M..., qui fit naufrage à l'île de France.
» Quand vous reçûtes sa dernière lettre, quelques mois après
» sa mort, sa dépouille terrestre n'existait même plus ; et l'ins-
» tant où vous commenciez son deuil en Europe était celui où
» on le finissait aux Indes. Qu'est-ce donc que l'homme, dont
» la mémoire périt si vite ? Une partie de ses amis ne peut
» apprendre sa mort que l'autre n'en soit déjà consolée ! Quoi !
» cher et trop cher René, mon souvenir s'effacera-t-il si prompte-
» ment de ton cœur ? O mon frère ! si je m'arrache à vous dans
» le temps, c'est pour n'être pas séparée de vous dans l'éternité.

» AMÉLIE. »

» P.-S. Je joins ici l'acte de la donation de mes biens ; j'es-
» père que vous ne refuserez pas cette marque de mon amitié. »

» La foudre qui fût tombée à mes pieds ne m'eût pas causé plus d'effroi que cette lettre. Quel secret Amélie me cachait-elle ? Qui la forçait si subitement à embrasser la vie religieuse ? Ne m'avait-elle rattaché à l'existence par le charme de l'amitié que pour me délaisser tout à coup ? Oh ! pourquoi était-elle venue me détourner de mon dessein ? Un mouvement de pitié l'avait rappelée auprès de moi ; mais, bientôt fatiguée d'un pénible devoir, elle se hâte de quitter un malheureux qui n'avait qu'elle sur la terre. On croit avoir tout fait quand on a empêché un homme de mourir ! Telles étaient mes plaintes. Puis, faisant un retour sur moi-même : Ingrate Amélie, disais-je, si tu avais été à ma place ; si, comme moi, tu avais été perdue dans le vide de tes jours, ah ! tu n'aurais pas été abandonnée de ton frère !

» Cependant, quand je relisais la lettre, j'y trouvais je ne sais quoi de si triste et de si tendre que tout mon cœur se fondait. Tout à coup il me vint une idée qui me donna quelque espérance : je m'imaginai qu'Amélie avait peut-être conçu une passion pour un homme qu'elle n'osait avouer. Ce soupçon sembla m'expliquer sa mélancolie, sa correspondance mystérieuse, et le ton passionné qui respirait dans sa lettre. Je lui écrivis aussitôt, pour la supplier de m'ouvrir son cœur.

» Elle ne tarda pas à me répondre, mais sans me découvrir son secret ; elle me mandait seulement qu'elle avait obtenu les dispenses du noviciat, et qu'elle allait prononcer ses vœux.

» Je fus révolté de l'obstination d'Amélie, du mystère de ses paroles et de son peu de confiance en mon amitié.

» Après avoir hésité un moment sur le parti que j'avais à prendre, je résolus d'aller à B..., pour faire un dernier effort auprès de ma sœur. La terre où j'avais été élevé se trouvait sur

la route. Quand j'aperçus les bois où j'avais passé les seuls moments heureux de ma vie, je ne pus retenir mes larmes, et il me fut impossible de résister à la tentation de leur dire un dernier adieu.

» Mon frère aîné avait vendu l'héritage paternel, et le nouveau propriétaire ne l'habitait pas. J'arrivai au château par la longue avenue de sapins ; je traversai à pied les cours désertes ; je m'arrêtai à regarder les fenêtres fermées ou demi-brisées, le chardon qui croissait au pied des murs, les feuilles qui jonchaient le seuil des portes, et ce perron solitaire où j'avais vu si souvent mon père et ses fidèles serviteurs. Les marches étaient déjà couvertes de mousse ; le violier jaune croissait entre leurs pierres déjointes et tremblantes. Un gardien inconnu m'ouvrit brusquement les portes. J'hésitais à franchir le seuil ; cet homme s'écria : « Hé bien ! allez-vous faire comme cette étrangère qui » vint ici il y a quelques jours ? Quand ce fut pour entrer, elle » s'évanouit, et je fus obligé de la reporter à sa voiture. » Il me fut aisé de reconnaître l'étrangère qui, comme moi, était venue chercher dans ces lieux des pleurs et des souvenirs !

» Couvrant un moment mes yeux de mon mouchoir, j'entrai sous le toit de mes ancêtres ; je parcourus les appartements sonores où l'on n'entendait que le bruit de mes pas. Les chambres étaient à peine éclairées par la faible lumière qui pénétrait entre les volets fermés : je visitai celle où ma mère avait perdu la vie en me mettant au monde, celle où se retirait mon père, celle où j'avais dormi dans mon berceau, celle enfin où l'amitié avait reçu mes premiers vœux dans le sein d'une sœur, partout les salles étaient détendues, et l'araignée filait sa toile dans les couches abandonnées. Je sortis précipitamment de ces lieux ; je m'en éloignai à grands pas, sans oser tourner la tête. Qu'ils sont doux, mais qu'ils sont rapides, les moments que les frères et les sœurs passent dans leurs jeunes années, réunis sous l'aile de leurs vieux parents ! La famille de l'homme n'est que d'un jour ; le souffle de Dieu la disperse comme une fumée. A peine le fils connaît-il le père, le père le fils, le frère la sœur, la sœur le frère ! Le chêne voit germer ses glands autour de lui ; il n'en est pas ainsi des enfants des hommes !

» En arrivant à B..., je me fis conduire au couvent ; je demandai à parler à ma sœur. On me dit qu'elle ne recevait personne. Je lui écrivis : elle me répondit que, sur le point de se consacrer à Dieu, il ne lui était pas permis de donner une pensée au monde ; que, si je l'aimais, j'éviterais de l'accabler de ma douleur. Elle ajoutait : « Cependant, si votre projet est de » paraître à l'autel le jour de ma profession, daignez m'y servir » de père : ce rôle est le seul digne de votre courage, le seul qui » convienne à notre amitié et à mon repos. »

» Cette froide fermeté qu'on opposait à l'ardeur de mon amitié me jeta dans de violents transports. Tantôt j'étais près de retourner sur mes pas ; tantôt je voulais rester uniquement pour troubler le sacrifice. L'enfer me suscitait jusqu'à la pensée de me poignarder dans l'église et de mêler mes derniers soupirs aux vœux qui m'arrachaient ma sœur. La supérieure du couvent me fit prévenir qu'on avait préparé un banc dans le sanctuaire, et elle m'invitait à me rendre à la cérémonie, qui devait avoir lieu dès le lendemain.

» Au lever de l'aube, j'entendis le premier son des cloches... Vers dix heures, dans une sorte d'agonie, je me traînai au monastère. Rien ne peut plus être tragique, quand on a assisté à un pareil spectacle ; rien ne peut plus être douloureux, quand on y a survécu.

» Un peuple immense remplissait l'église. On me conduit au banc du sanctuaire ; je me précipite à genoux sans presque savoir où j'étais, ni à quoi j'étais résolu. Déjà le prêtre attendait à l'autel ; tout à coup la grille mystérieuse s'ouvre, et Amélie s'avance, parée de toutes les pompes du monde. Elle était si belle, il y avait sur son visage quelque chose de si divin qu'elle excita un mouvement de surprise et d'admiration. Vaincu par la glorieuse douleur de la sainte, abattu par les grandeurs de la religion, tous mes projets de violence s'évanouirent, ma force m'abandonna ; je me sentis lié par une main toute-puissante ; et, au lieu de blasphèmes et de menaces, je ne trouvai dans mon cœur que de profondes adorations et les gémissements de l'humilité.

» Amélie se place sous un dais. Le sacrifice commence à la lueur des flambeaux, au milieu des fleurs et des parfums, qui devaient rendre l'holocauste agréable. A l'offertoire, le prêtre se dépouilla de ses ornements, ne conserva qu'une tunique de lin, monta en chaire, et, dans un discours simple et pathétique, peignit le bonheur de la vierge qui se consacre au Seigneur. Quand il prononça ces mots : « Elle a paru comme l'encens qui » se consume dans le feu, » un grand calme et des odeurs célestes semblèrent se répandre dans l'auditoire ; on se sentit comme à l'abri sous les ailes de la colombe mystique, et l'on eût cru voir les anges descendre sur l'autel et remonter vers les cieux avec des parfums et des couronnes.

Le prêtre achève son discours, reprend ses vêtements, continue le sacrifice. Amélie, soutenue de deux jeunes religieuses, se met à genoux sur la dernière marche de l'autel. On vint alors me chercher pour remplir les fonctions paternelles. Au bruit de mes pas chancelants dans le sanctuaire, Amélie est prête à défaillir. On me place à côté du prêtre, pour lui présenter les ciseaux. En ce moment je sens renaître mes transports ; ma

fureur va éclater, quand Amélie, rappelant son courage, me lance un regard où il y a tant de reproche et de douleur que j'en suis atterré. La religion triomphe. Ma sœur profite de mon trouble ; elle avance hardiment la tête. Sa superbe chevelure tombe de toutes parts sous le fer sacré ; une longue robe d'étamine remplace pour elle les ornements du siècle, sans la rendre moins touchante ; les ennuis de son front se cachent sous un bandeau de lin, et le voile mystérieux, double symbole de la virginité et de la religion, accompagne sa tête dépouillée. Jamais elle n'avait paru si belle. L'œil de la pénitente était attaché sur la poussière du monde, et son âme était dans le ciel.

» Cependant Amélie n'avait point encore prononcé ses vœux, et, pour mourir au monde, il fallait qu'elle passât à travers le tombeau. Ma sœur se couche sur le marbre ; on étend sur elle un drap mortuaire : quatre flambeaux en marquent les quatre coins. Le prêtre, l'étole au cou, le livre à la main, commence l'Office des morts ; de jeunes vierges le continuent. O joies de la religion, que vous êtes grandes, mais que vous êtes terribles ! On m'avait contraint de me placer à genoux près de ce lugubre appareil. Tout à coup un murmure confus sort de dessous le voile sépulcral ; je m'incline, et ces paroles épouvantables (que je fus seul à entendre) viennent frapper mon oreille : « Dieu de » miséricorde, fais que je ne me relève jamais de cette couche » funèbre, et comble de tes biens un frère qui n'a point partagé » ma criminelle passion ! »

» A ces mots échappés du cercueil, l'affreuse vérité m'éclaire ; ma raison s'égare ; je me laisse tomber sur le linceul de la mort, je presse ma sœur dans mes bras ; je m'écrie : « Chaste épouse » de Jésus-Christ, reçois mes derniers embrassements à travers » les glaces du trépas et les profondeurs de l'éternité, qui te » séparent déjà de ton frère ! »

» Ce mouvement, ce cri, ces larmes, troublent la cérémonie : le prêtre s'interrompt, les religieuses ferment la grille, la foule s'agite et se presse vers l'autel ; on m'emporte sans connaissance. Que je sus peu de gré à ceux qui me rappelèrent au jour ! J'appris, en rouvrant les yeux, que le sacrifice était consommé, et que ma sœur avait été saisie d'une fièvre ardente. Elle me faisait prier de ne plus chercher à la voir. O misère de ma vie ! une sœur craindre de parler à un frère, et un frère craindre de faire entendre sa voix à une sœur ! Je sortis du monastère comme de ce lieu d'expiation où des flammes nous préparent pour la vie céleste, où l'on a tout perdu comme aux enfers, hors l'espérance.

» On peut trouver des forces dans son âme contre un malheur personnel ; mais devenir la cause involontaire du malheur d'un autre, cela est tout à fait insupportable. Éclairé sur les maux

de ma sœur, je me figurais ce qu'elle avait dû souffrir ! Alors s'expliquèrent pour moi plusieurs choses que je n'avais pu comprendre : ce mélange de joie et de tristesse qu'Amélie avait fait paraître au moment de mon départ pour mes voyages, le soin qu'elle prit de m'éviter à mon retour, et cependant cette faiblesse qui l'empêcha si longtemps d'entrer dans un monastère : sans doute la fille malheureuse s'était flattée de guérir ! Ses projets de retraite, la dispense du noviciat, la disposition de ses biens en ma faveur, avaient apparemment produit cette correspondance secrète qui servit à me tromper.

» O mes amis ! je sus donc ce que c'était que de verser des larmes pour un mal qui n'était point imaginaire ! Mes passions, si longtemps indéterminées, se précipitèrent sur cette première proie avec fureur. Je trouvai même une sorte de satisfaction inattendue dans la plénitude de mon chagrin, et je m'aperçus, avec un secret mouvement de joie, que la douleur n'est pas une affection qu'on épuise comme le plaisir.

» J'aurais voulu quitter la terre avant l'ordre du Tout-Puissant : c'était un grand crime : Dieu m'avait envoyé Amélie à la fois pour me sauver et pour me punir. Ainsi toute pensée coupable, toute action criminelle entraîne après elle des désordres et des malheurs. Amélie me priait de vivre, et je lui devais bien de ne pas aggraver ses maux. D'ailleurs (chose étrange !) je n'avais plus envie de mourir depuis que j'étais réellement malheureux. Mon chagrin était devenu une occupation qui remplissait tous mes moments ; tant mon cœur est naturellement pétri d'ennui et de misère !

» Je pris donc subitement une autre résolution ; je me déterminai à quitter l'Europe et à passer en Amérique.

» On équipait dans ce moment même, au port de B... [1], une flotte pour la Louisiane ; je m'arrangeai avec un des capitaines de vaisseau ; je fis savoir mon projet à Amélie, et je m'occupai de mon départ.

» Ma sœur avait touché aux portes de la mort ; mais Dieu, qui lui destinait la première palme des vierges, ne voulut pas la rappeler si vite à lui ; son épreuve ici-bas fut prolongée. Descendue une seconde fois dans la pénible carrière de la vie, l'héroïne, courbée sous la croix, s'avança courageusement à l'encontre des douleurs, ne voyant plus que le triomphe dans le combat et, dans l'excès des souffrances, l'excès de la gloire.

» La vente du peu de bien qui me restait, et que je cédai à mon frère, les longs préparatifs d'un convoi, les vents contraires, me retinrent longtemps dans le port. J'allais chaque matin

1. Cette initiale semble désigner Brest, où Chateaubriand habita. Mais c'est à Saint-Malo qu'il s'embarqua pour l'Amérique.

m'informer des nouvelles d'Amélie, et je revenais toujours avec de nouveaux motifs d'admiration et de larmes.

» J'errais sans cesse autour du monastère, bâti au bord de la mer. J'apercevais souvent, à une petite fenêtre grillée qui donnait sur une plage déserte, une religieuse assise dans une attitude pensive ; elle rêvait à l'aspect de l'Océan où apparaissait quelque vaisseau cinglant aux extrémités de la terre. Plusieurs fois, à la clarté de la lune, j'ai revu la même religieuse aux barreaux de la même fenêtre : elle contemplait la mer éclairée par l'astre de la nuit et semblait prêter l'oreille au bruit des vagues qui se brisaient tristement sur des grèves solitaires.

» Je crois encore entendre la cloche qui, pendant la nuit, appelait les religieuses aux veilles et aux prières. Tandis qu'elle tintait avec lenteur, et que les vierges s'avançaient en silence à l'autel du Tout-Puissant, je courais au monastère : là, seul au pied des murs, j'écoutais dans une sainte extase les derniers sons des cantiques, qui se mêlaient sous les voûtes du temple au faible bruissement des flots.

» Je ne sais comment toutes ces choses, qui auraient dû nourrir mes peines, en émoussaient au contraire l'aiguillon. Mes larmes avaient moins d'amertume lorsque je les répandais sur les rochers et parmi les vents. Mon chagrin même, par sa nature extraordinaire, portait avec lui quelque remède : on jouit de ce qui n'est pas commun, même quand cette chose est un malheur. J'en conçus presque l'espérance que ma sœur deviendrait à son tour moins misérable.

» Une lettre que je reçus d'elle avant mon départ sembla me confirmer dans ces idées. Amélie se plaignait tendrement de ma douleur et m'assurait que le temps diminuait la sienne. « Je » ne désespère pas de mon bonheur, me disait-elle. L'excès » même du sacrifice, à présent que le sacrifice est consommé, sert » à me rendre quelque paix. La simplicité de mes compagnes, » la pureté de leurs vœux, la régularité de leur vie, tout répand » du baume sur mes jours. Quand j'entends gronder les orages, » et que l'oiseau de mer vient battre des ailes à ma fenêtre, moi, » pauvre colombe du ciel, je songe au bonheur que j'ai eu de » trouver un abri contre la tempête. C'est ici la sainte montagne, » le sommet élevé d'où l'on entend les derniers bruits de la » terre et les premiers concerts du ciel ; c'est ici que la religion » trompe doucement une âme sensible : aux plus violentes » amours elle substitue une sorte de chasteté brûlante où l'a- » mante et la vierge sont unies ; elle épure les soupirs ; elle » change en une flamme incorruptible une flamme périssable ; » elle mêle divinement son calme et son innocence à ce reste de » trouble et de volupté d'un cœur qui cherche à se reposer et » d'une vie qui se retire. »

» Je ne sais ce que le ciel me réserve, et s'il a voulu m'avertir que les orages accompagneraient partout mes pas. L'ordre était donné pour le départ de la flotte ; déjà plusieurs vaisseaux avaient appareillé au baisser du soleil ; je m'étais arrangé pour passer la dernière nuit à terre, afin d'écrire ma lettre d'adieux à Amélie. Vers minuit, tandis que je m'occupe de ce soin et que je mouille mon papier de mes larmes, le bruit des vents vient frapper mon oreille. J'écoute, et, au milieu de la tempête, je distingue les coups de canon d'alarme, mêlés au glas de la cloche monastique. Je vole sur le rivage, où tout était désert et où l'on n'entendait que le rugissement des flots. Je m'assieds sur un rocher. D'un côté s'étendent les vagues étincelantes, de l'autre les murs sombres du monastère se perdent confusément dans les cieux. Une petite lumière paraissait à la fenêtre grillée. Était-ce toi, ô mon Amélie, qui, prosternée au pied du crucifix, priais le Dieu des orages d'épargner ton malheureux frère ? La tempête sur les flots, le calme dans ta retraite ; des hommes brisés sur des écueils, au pied de l'asile que rien ne peut troubler, l'infini de l'autre côté du mur d'une cellule ; les fanaux agités des vaisseaux, le phare immobile du couvent ; l'incertitude des destinées du navigateur, la vestale connaissant dans un seul jour tous les jours futurs de sa vie ; d'une autre part, une âme telle que la tienne, ô Amélie, orageuse comme l'Océan ; un naufrage plus affreux que celui du marinier : tout ce tableau est encore profondément gravé dans ma mémoire. Soleil de ce ciel nouveau, maintenant témoin de mes larmes, échos du rivage américain qui répétez les accents de René, ce fut le lendemain de cette nuit terrible qu'appuyé sur le gaillard de mon vaisseau, je vis s'éloigner pour jamais ma terre natale ! Je contemplai longtemps sur la côte les derniers balancements des arbres de la patrie et les faîtes du monastère qui s'abaissaient à l'horizon.

Comme René achevait de raconter son histoire, il tira un papier de son sein et le donna au père Souël ; puis, se jetant dans les bras de Chactas et étouffant ses sanglots, il laissa le temps au missionnaire de parcourir la lettre qu'il venait de lui remettre.

Elle était de la supérieure de... Elle contenait le récit des derniers moments de la sœur Amélie de la Miséricorde, morte victime de son zèle et de sa charité, en soignant ses compagnes attaquées d'une maladie contagieuse. Toute la communauté était inconsolable, et l'on y regardait Amélie comme une sainte.

La supérieure ajoutait que, depuis trente ans qu'elle était à la tête de la maison, elle n'avait jamais vu de religieuse d'une humeur aussi douce et aussi égale, ni qui fût plus contente d'avoir quitté les tribulations du monde.

Chactas pressait René dans ses bras ; le vieillard pleurait.

Mon enfant, dit-il à son fils, je voudrais que le père Aubry

» fût ici : il tirait du fond de son cœur je ne sais quelle paix qui, » en les calmant, ne semblait cependant point étrangère aux » tempêtes ; c'était la lune dans une nuit orageuse : les nuages » errants ne peuvent l'emporter dans leur course ; pure et inaltérable, elle s'avance tranquille au-dessus d'eux. Hélas ! pour » moi, tout me trouble et m'entraîne ! »

Jusqu'alors le père Souël, sans proférer une parole, avait écouté d'un air austère l'histoire de René. Il portait en secret un cœur compatissant, mais il montrait au dehors un caractère inflexible ; la sensibilité du sachem le fit sortir du silence :

» Rien, dit-il au frère d'Amélie, rien ne mérite, dans cette » histoire, la pitié qu'on vous montre ici. Je vois un jeune » homme entêté de chimères, à qui tout déplaît, et qui s'est » soustrait aux charges de la société pour se livrer à d'inutiles » rêveries. On n'est point, monsieur, un homme supérieur, » parce qu'on aperçoit le monde sous un jour odieux. On ne hait » les hommes et la vie que faute de voir assez loin. Étendez un » peu plus votre regard, et vous serez bientôt convaincu que » tous ces maux dont vous vous plaignez sont de purs néants. » Mais quelle honte de ne pouvoir songer au seul malheur réel » de votre vie sans être forcé de rougir ! Toute la pureté, toute » la vertu, toute la religion, toutes les couronnes d'une sainte » rendent à peine tolérable la seule idée de vos chagrins. Votre » sœur a expié sa faute ; mais s'il faut dire ici ma pensée, je » crains que, par une épouvantable justice, un aveu sorti du » sein de la tombe n'ait troublé votre âme à son tour. Que faites-» vous seul au fond des forêts où vous consumez vos jours, » négligeant tous vos devoirs ? Des saints, me direz-vous, se sont » ensevelis dans les déserts. Ils y étaient avec leurs larmes et » employaient à éteindre leurs passions le temps que vous » perdez peut-être à allumer les vôtres. Jeune présomptueux, » qui avez cru que l'homme se peut suffire à lui-même ! La solitude est mauvaise à celui qui n'y vit pas avec Dieu ; elle » redouble les puissances de l'âme, en même temps qu'elle leur » ôte tout sujet pour s'exercer. Quiconque a reçu des forces doit » les consacrer au service de ses semblables ; s'il les laisse inutiles, » il en est d'abord puni par une secrète misère, et tôt ou tard » le ciel lui envoie un châtiment effroyable. »

Troublé par ces paroles, René releva du sein de Chactas sa tête humiliée. Le sachem aveugle se prit à sourire ; et ce sourire de la bouche, qui ne se mariait plus à celui des yeux, avait quelque chose de mystérieux et de céleste. « Mon fils, dit le vieil » amant d'Atala, il nous parle sévèrement ; il corrige et le vieil-» lard et le jeune homme, et il a raison. Oui, il faut que tu » renonces à cette vie extraordinaire qui n'est pleine que de

» soucis ; il n'y a de bonheur que dans les voies communes.
» Un jour le Meschacebé, encore assez près de sa source, se
» lassa de n'être qu'un limpide ruisseau. Il demande des neiges
» aux montagnes, des eaux aux torrents, des pluies aux tem-
» pêtes ; il franchit ses rives et désole ses bords charmants.
» L'orgueilleux ruisseau s'applaudit d'abord de sa puissance ;
» mais voyant que tout devenait désert sur son passage, qu'il
» coulait abandonné dans la solitude, que ses eaux étaient
» toujours troublées, il regretta l'humble lit que lui avait creusé
» la nature, les oiseaux, les fleurs, les arbres et les ruisseaux,
» jadis modestes compagnons de son paisible cours. »

Chactas cessa de parler, et l'on entendit la voix du *flammant* qui, retiré dans les roseaux du Meschacebé, annonçait un orage pour le milieu du jour. Les trois amis reprirent la route de leurs cabanes : René marchait en silence entre le missionnaire qui priait Dieu et le sachem aveugle qui cherchait sa route. On dit que, pressé par les deux vieillards, il retourna chez son épouse [1], mais sans y trouver le bonheur. Il périt peu de temps après avec Chactas et le père Souël, dans le massacre des Français et des Natchez à la Louisiane. On montre encore un rocher où il allait s'asseoir au soleil couchant [2].

1. Céluta (voy. *les Natchez*).

2. Souvent sur la montagne, à l'ombre du vieux chêne,
Au coucher du soleil, tristement je m'assieds.
(Lamartine, *l'Isolement*

LES AVENTURES

DU

DERNIER ABENCERAGE

1827

NOTICE HISTORIQUE ET ANALYTIQUE

Chateaubriand, au retour de Jérusalem, visita rapidement l'Espagne (avril 1807). C'est au lendemain de cette excursion qu'il composa le Dernier Abencerage. *Il ne devait le publier qu'en 1827, trop tard pour en obtenir mieux qu'un demi-succès. C'est encore ici un roman personnel, où l'auteur s'est peint à la fois sous les traits de don Carlos, de Lautrec et d'Aben-Hamet. Quant à doña Blanca, il n'a pas laissé à la critique le soin de l'identifier. « Ai-je tout dit dans l'*Itinéraire*? Allais-« je au tombeau du Christ dans les dispositions du repentir? Une « seule pensée m'absorbait... » Nous savons que cette pensée était celle de madame de Mouchy, qui l'attendait sur la côte d'Espagne et avec qui il fit la sentimentale promenade de l'Alhambra. Quant au caractère cheraleresque du roman, il s'explique en partie par le goût de l'époque impériale pour le genre dit* troubadour; *ajoutons-y le culte de Chateaubriand pour le sentiment de l'honneur et d'incontestables réminiscences cornéliennes. Le Cid est l'ancêtre de don Carlos : symbolique filiation. Il ne serait pas arbitraire de rapporter même à Corneille cette noblesse un peu raide du trait que Sainte-Beuve surprend dans le récit. Sainte-Beuve y a noté autre chose, la* Chanson à Hélène, *qu'il*

appelle « une perle de grâce naturelle et d'innocence ». Les deux autres sont moins heureuses. Toutes trois offrent ce caractère commun d'avoir été composées sur des airs populaires. Chateaubriand sentait le charme de ces mélodies naïves et mélancoliques. « Il y a tel couplet breton, « disait-il un jour, pour lequel je donnerais les dix chants de la Hen-« riade. » *En ceci encore il fut un initiateur.*

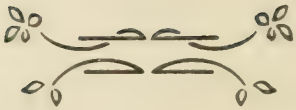

LE PALAIS DE L'ALHAMBRA, A GRENADE — COUR DES LIONS

LES AVENTURES

DU

DERNIER ABENCERAGE

— 1827 —

Lorsque Boabdil, dernier roi de Grenade, fut obligé d'abandonner le royaume de ses pères, il s'arrêta au sommet du mont Padul. De ce lieu élevé on découvrait la mer où l'infortuné monarque allait s'embarquer pour l'Afrique ; on apercevait aussi Grenade, la Véga et le Xénil, au bord duquel s'élevaient les tentes de Ferdinand et d'Isabelle. A la vue de ce beau pays et des cyprès qui marquaient encore çà et là les tombeaux des musulmans, Boabdil se prit à verser des larmes. La sultane Aïxa, sa mère, qui l'accompagnait dans son exil avec les grands qui composaient jadis sa cour, lui dit : « Pleure maintenant comme une femme un royaume que tu n'as pas su défendre comme un homme. » Ils descendirent de la montagne, et Grenade disparut à leurs yeux pour toujours.

Les Maures d'Espagne, qui partagèrent le sort de leur roi, se dispersèrent en Afrique. Les tribus des Zégris et des Gomèles s'établirent dans le royaume de Fez, dont elles tiraient leur origine. Les Vanégas et les Alabès s'arrêtèrent sur la côte, depuis Oran jusqu'à Alger ; enfin les Abencerages se fixèrent dans les environs de Tunis. Ils formèrent, à la vue des ruines de Carthage, une colonie que l'on distingue encore aujourd'hui des Maures d'Afrique par l'élégance de ses mœurs et la douceur de ses lois.

Ces familles portèrent dans leur patrie nouvelle le souvenir de leur ancienne patrie. Le *Paradis de Grenade* vivait toujours dans leur mémoire ; les mères en redisaient le nom aux enfants qui suçaient encore la mamelle. Elles les berçaient avec les romances des Zégris et des Abencerages. Tous les cinq jours on priait dans la mosquée en se tournant vers Grenade. On invoquait Allah, afin qu'il rendît à ses élus cette terre de délices. En vain le pays des Lotophages [1] offrait aux exilés ses fruits, ses eaux, sa verdure, son brillant soleil : loin des *Tours vermeilles* [2], il n'y avait ni fruits agréables, ni fontaines limpides, ni fraîche verdure, ni soleil digne d'être regardé. Si l'on montrait à quel-

1. Peuple fabuleux reconnu par Ulysse (*Odyssée*, IX).
2. Tours du palais de Grenade (Ch.).

que banni les plaines de la Bagrada, il secouait la tête et s'écriait en soupirant : « Grenade ! »

Les Abencerages surtout conservaient le plus tendre et le plus fidèle souvenir de la patrie. Ils avaient quitté avec un mortel regret le théâtre de leur gloire et les bords qu'ils firent si souvent retentir de ce cri d'armes : « Honneur et amour ! » Ne pouvant plus lever la lance dans les déserts ni se couvrir du casque dans une colonie de laboureurs, ils s'étaient consacrés à l'étude des simples, profession estimée, chez les Arabes, à l'égale du métier des armes. Ainsi cette race de guerriers, qui jadis faisait des blessures, s'occupait maintenant de l'art de les guérir. En cela elle avait retenu quelque chose de son premier génie ; car les chevaliers pansaient souvent eux-mêmes les plaies de l'ennemi qu'ils avaient abattu.

La cabane de cette famille, qui jadis eut des palais, n'était point placée dans le hameau des autres exilés, au delà de la montagne du Mamelife ; elle était bâtie parmi les débris mêmes de Carthage, au bord de la mer, dans l'endroit où saint Louis mourut sur la cendre et où l'on voit aujourd'hui un ermitage mahométan. Aux murailles de la cabane étaient attachés des boucliers de peau de lion, qui portaient empreintes sur un champ d'azur deux figures de sauvage brisant une ville avec une massue. Autour de cette devise on lisait ces mots : « *C'est peu de chose* ! » armes et devise des Abencerages. Des lances ornées de pennons blancs et bleus, des alburnos[1], des casaques de satin tailladé, étaient rangés auprès des boucliers et brillaient au milieu des cimeterres et des poignards. On voyait encore suspendus çà et là des gantelets, des mors enrichis de pierreries, de larges étriers d'argent, de longues épées dont le fourreau avait été brodé par les mains des princesses, et des éperons d'or que les Yseult, les Geniévre, les Oriane, chaussèrent jadis à de vaillants chevaliers.

Sur des tables, au pied de ces trophées de la gloire, étaient posés des trophées d'une vie pacifique : c'étaient des plantes cueillies sur les sommets de l'Atlas et dans le désert de Zaara ; plusieurs mêmes avaient été apportées de la plaine de Grenade. Les unes étaient propres à soulager les maux du corps ; les autres devaient étendre leurs pouvoirs jusque sur les chagrins de l'âme. Les Abencerages estimaient surtout celles qui servaient à calmer les vains regrets, à dissiper les folles illusions, et ces espérances de bonheur toujours naissantes, toujours déçues. Malheureusement ces simples avaient des vertus opposées, et souvent le parfum d'une fleur de la patrie était comme une espèce de poison pour les illustres bannis.

Vingt-quatre ans s'étaient écoulés depuis la prise de Grenade.

1. Nous disons *burnous*.

Dans ce court espace de temps, quatorze Abencerages avaient péri par l'influence d'un nouveau climat, par les accidents d'une vie errante et surtout par le chagrin, qui mine sourdement les forces de l'homme. Un seul rejeton était tout l'espoir de cette maison fameuse. Aben-Hamet portait le nom de cet Abencerage qui fut accusé par les Zégris d'avoir séduit la sultane Alfaïma. Il réunissait en lui la beauté, la valeur, la courtoisie, la générosité de ses ancêtres, avec ce doux éclat et cette légère expression de tristesse que donne le malheur noblement supporté. Il n'avait que vingt-deux ans lorsqu'il perdit son père ; il résolut alors de faire un pèlerinage au pays de ses aïeux, afin de satisfaire au besoin de son cœur et d'accomplir un dessein qu'il cacha soigneusement à sa mère.

Il s'embarque à l'échelle de Tunis ; un vent favorable le conduit à Carthagène ; il descend du navire et prend aussitôt la route de Grenade : il s'annonçait comme un médecin arabe qui venait herboriser parmi les rochers de la Sierra Nevada. Une mule paisible le portait lentement dans le pays où les Abencerages volaient jadis sur de belliqueux coursiers : un guide marchait en avant, conduisant deux autres mules ornées de sonnettes et de touffes de laine de diverses couleurs. Aben-Hamet traversa les grandes bruyères et les bois de palmiers du royaume de Murcie : à la vieillesse de ces palmiers il jugea qu'ils devaient avoir été plantés par ses pères, et son cœur fut pénétré de regrets. Là s'élevait une tour où veillait la sentinelle au temps de la guerre des Maures et des chrétiens ; ici se montrait une ruine dont l'architecture annonçait une origine mauresque ; autre sujet de douleur pour l'Abencerage ! Il descendait de sa mule, et, sous prétexte de chercher des plantes, il se cachait un moment dans ces débris pour donner un libre cours à ses larmes. Il reprenait ensuite sa route en rêvant au bruit des sonnettes de la caravane et au chant monotone de son guide. Celui-ci n'interrompait sa longue romance que pour encourager ses mules en leur donnant le nom de *belles* et de *valeureuses*, ou pour les gourmander en les appelant *paresseuses* et *obstinées*.

Des troupeaux de moutons qu'un berger conduisait comme une armée dans les plaines jaunes et incultes, quelques voyageurs solitaires, loin de répandre la vie sur le chemin, ne servaient qu'à le faire paraître plus triste et plus désert. Ces voyageurs portaient tous une épée à la ceinture : ils étaient enveloppés dans un manteau, et un large chapeau rabattu leur couvrait à demi le visage. Ils saluaient en passant Aben-Hamet, qui ne distinguait dans ce noble salut que le nom de *Dieu*, de *Seigneur* et de *Chevalier*. Le soir, à la *venta* [1], l'Abencerage prenait sa place

1. Hôtellerie.

au milieu des étrangers, sans être importuné de leur curiosité indiscrète. On ne lui parlait point, on ne le questionnait point ; son turban, sa robe, ses armes n'excitaient aucun mouvement. Puisque Allah avait voulu que les Maures d'Espagne perdissent leur belle patrie, Aben-Hamet ne pouvait s'empêcher d'en estimer les graves conquérants.

Des émotions encore plus vives attendaient l'Abencerage au terme de sa course. Grenade est bâtie au pied de la Sierra Nevada, sur deux hautes collines que sépare une profonde vallée. Les maisons placées sur la pente des coteaux, dans l'enfoncement de la vallée, donnent à la ville l'air et la forme d'une grenade entr'ouverte, d'où lui est venu son nom. Deux rivières, le Xénil et le Douro [1], dont l'une roule des paillettes d'or et l'autre des sables d'argent, lavent les pieds des collines, se réunissent et serpentent ensuite au milieu d'une plaine charmante, appelée la Véga. Cette plaine, que domine Grenade, est couverte de vignes, de grenadiers, de figuiers, de mûriers, d'orangers ; elle est entourée par des montagnes d'une forme et d'une couleur admirables. Un ciel enchanté, un air pur et délicieux, portent dans l'âme une langueur secrète, dont le voyageur qui ne fait que passer a même de la peine à se défendre. On sent que, dans ce pays, les tendres passions auraient promptement étouffé les passions héroïques, si l'amour, pour être véritable, n'avait pas toujours besoin d'être accompagné de la gloire.

Lorsque Aben-Hamet découvrit le faîte des premiers édifices de Grenade, le cœur lui battit avec tant de violence qu'il fut obligé d'arrêter sa mule. Il croisa les bras sur sa poitrine, et, les yeux attachés sur la ville sacrée, il resta muet et immobile. Le guide s'arrêta à son tour ; et comme tous les sentiments élevés sont aisément compris d'un Espagnol, il parut touché et devina que le Maure revoyait son ancienne patrie. L'Abencérage rompit enfin le silence.

« Guide, s'écria-t-il, sois heureux ! ne me cache point la vérité, car le calme régnait dans les flots le jour de ta naissance, et la lune entrait dans son croissant. Quelles sont ces tours qui brillent comme des étoiles au-dessus d'une verte forêt ?

— C'est l'Alhambra, répondit le guide.

— Et cet autre château, sur cette autre colline ? dit Aben-Hamet.

— C'est le Généralife, répliqua l'Espagnol. Il y a dans ce château un jardin planté de myrtes, où l'on prétend qu'Abencerage fut surpris avec la sultane Alfaïma. Plus loin vous voyez l'Albaïzyn, et, plus près de nous, les Tours vermeilles. »

Chaque mot du guide perçait le cœur d'Aben-Hamet. Qu'il

1. Ou plutôt *Darro*.

est cruel d'avoir recours à des étrangers pour apprendre à connaître les monuments de ses pères, et de se faire raconter par des indifférents l'histoire de sa famille et de ses amis ! Le guide, mettant fin aux réflexions d'Haben-Hamet, s'écria : « Marchons, seigneur Maure ; marchons, Dieu l'a voulu ! Prenez courage. François Ier n'est-il pas aujourd'hui même prisonnier dans notre Madrid ? Dieu l'a voulu. » Il ôta son chapeau, fit un grand signe de croix et frappa ses mules. L'Abencerage, pressant la sienne à son tour, s'écria : « C'était écrit [1]. » Et ils descendirent vers Grenade.

Ils passèrent près du gros frêne célèbre par le combat de Muça et du grand maître de Calatrava, sous le dernier roi de Grenade. Ils firent le tour de la promenade Alameïda, et pénétrèrent dans la cité par la porte d'Elvire. Ils remontèrent le Rambla et arrivèrent bientôt sur une place qu'environnaient de toutes parts des maisons d'architecture mauresque. Un kan [2] était ouvert sur cette place pour les Maures d'Afrique, que le commerce de soies de la Véga attirait en foule à Grenade. Ce fut là que le guide conduisit Aben-Hamet.

L'Abencerage était trop agité pour goûter un peu de repos dans sa nouvelle demeure ; la patrie le tourmentait. Ne pouvant résister aux sentiments qui troublaient son cœur, il sortit au milieu de la nuit pour errer dans les rues de Grenade. Il essayait de reconnaître, avec ses yeux ou ses mains, quelques-uns des monuments que les vieillards lui avaient si souvent décrits. Peut-être que ce haut édifice dont il entrevoyait les murs à travers les ténèbres était autrefois la demeure des Abencerages ; peut-être était-ce sur cette place solitaire que se donnaient ces fêtes qui portèrent la gloire de Grenade jusqu'aux nues. Là passaient les quadrilles superbement vêtus de brocart ; là s'avançaient les galères chargées d'armes et de fleurs, les dragons qui lançaient des feux et qui recélaient dans leurs flancs d'illustres guerriers : ingénieuses inventions du plaisir et de la galanterie.

Mais, hélas ! au lieu du son des anafins, du bruit des trompettes et des chants d'amour, un silence profond régnait autour d'Aben-Hamet. Cette ville muette avait changé d'habitants, et les vainqueurs reposaient sur la couche des vaincus. « Ils dorment donc, ces fiers Espagnols, s'écriait le jeune Maure indigné, sous ces toits dont ils ont exilé mes aïeux ! Et moi, Abencerage, je veille inconnu, solitaire, délaissé, à la porte du palais de mes pères ! »

Aben-Hamet réfléchissait alors sur les destinées humaines, sur les vicissitudes de la fortune, sur la chute des empires, sur

1. Expression que les musulmans ont sans cesse à la bouche, et qu'ils appliquent à la plupart des événements de la vie (Ch.).
2. Auberge

cette Grenade enfin, surprise par ses ennemis au milieu des plaisirs et changeant tout à coup ses guirlandes de fleurs contre des chaînes ; il lui semblait voir ses citoyens abandonnant leurs foyers en habits de fête, comme des convives qui, dans le désordre de leur parure, sont tout à coup chassés de la salle du festin par un incendie.

Toutes ces images, toutes ces pensées, se pressaient dans l'âme d'Aben-Hamet : plein de douleur et de regret, il songeait surtout à exécuter le projet qui l'avait amené à Grenade ; le jour le surprit. L'Abencerage s'était égaré : il se trouvait loin du kan, dans un faubourg écarté de la ville. Tout dormait : aucun bruit ne troublait le silence des rues ; les portes et les fenêtres des maisons étaient fermées ; seulement la voix du coq proclamait dans l'habitation du pauvre le retour des peines et des travaux.

Après avoir erré longtemps sans pouvoir retrouver sa route, Aben-Hamet entendit une porte s'ouvrir. Il vit sortir une jeune femme, vêtue à peu près comme ces reines gothiques sculptées sur les monuments de nos anciennes abbayes [1]. Son corset noir, garni de jais, serrait sa taille élégante ; son jupon court, étroit, sans plis, découvrait une jambe fine, un pied charmant ; une mantille également noire était jetée sur sa tête : elle tenait avec sa main gauche cette mantille croisée et fermée comme une guimpe au-dessous de son menton, de sorte que l'on n'apercevait de tout son visage que ses grands yeux et sa bouche de rose. Une duègne accompagnait ses pas ; un page portait devant elle un livre d'église ; deux valets, parés de ses couleurs, suivaient à quelque distance la belle inconnue : elle se rendait à la prière matinale, que les tintements d'une cloche annonçaient dans un monastère voisin.

Aben-Hamet crut voir l'ange Israfil ou la plus jeune des houris. L'Espagnole, non moins surprise, regardait l'Abencerage, dont le turban, la robe et les armes embellissaient encore la noble figure. Revenue de son premier étonnement, elle fit signe à l'étranger de s'approcher, avec une grâce et une liberté particulières aux femmes de ce pays. « Seigneur Maure, lui dit-elle, vous paraissez nouvellement arrivé à Grenade : vous seriez-vous égaré ?

— Sultane des fleurs, répondit Aben-Hamet, délices des yeux des hommes, ô esclave chrétienne, plus belle que les vierges de la Géorgie ! tu l'as deviné, je suis étranger dans cette ville : perdu au milieu de ces palais, je n'ai pu retrouver le kan des Maures. Que Mahomet touche ton cœur et récompense ton hospitalité !

---

1. D'après ce qui suit, Chateaubriand l'habille plutôt comme une Espagnole de son temps.

— Les Maures sont renommés pour leur galanterie, reprit l'Espagnole avec le plus doux sourire ; mais je ne suis ni sultane des fleurs, ni esclave, ni contente d'être recommandée à Mahomet. Suivez-moi, seigneur chevalier : je vais vous reconduire au kan des Maures. »

Elle marcha légèrement devant l'Abencerage, le mena jusqu'à la porte du kan, le lui montra de la main, passa derrière un palais et disparut.

A quoi tient donc le repos de la vie ! La patrie n'occupe plus seule et tout entière l'âme d'Aben-Hamet : Grenade a cessé d'être pour lui déserte, abandonnée, veuve, solitaire ; elle est plus chère que jamais à son cœur, mais c'est un prestige nouveau qui embellit ses ruines : au souvenir des aïeux se mêle à présent un autre charme. Aben-Hamet a découvert le cimetière où reposent les cendres des Abencerages ; mais en priant, mais en se prosternant, mais en versant des larmes filiales, il songe que la jeune Espagnole a passé quelquefois sur ces tombeaux, et il ne trouve plus ses ancêtres si malheureux.

C'est en vain qu'il ne veut s'occuper que de son pèlerinage au pays de ses pères ; c'est en vain qu'il parcourt les coteaux du Douro et du Xénil pour y recueillir des plantes au lever de l'aurore : la fleur qu'il cherche maintenant, c'est la belle chrétienne. Que d'inutiles efforts il a déjà tentés pour retrouver le palais de son enchanteresse ! Que de fois il a essayé de repasser par les chemins que lui fit parcourir son divin guide ! Que de fois il a cru reconnaître le son de cette cloche, le chant de ce coq qu'il entendit près de la demeure de l'Espagnole ! Trompé par des bruits pareils, il court aussitôt de ce côté, et le palais magique ne s'offre point à ses regards ! Souvent encore le vêtement uniforme des femmes de Grenade lui donnait un moment d'espoir : de loin, toutes les chrétiennes ressemblaient à la maîtresse de son cœur : de près, pas une n'avait sa beauté ou sa grâce. Aben-Hamet avait enfin parcouru les églises pour découvrir l'étrangère, il avait même pénétré jusqu'à la tombe de Ferdinand et d'Isabelle ; mais c'était aussi le plus grand sacrifice qu'il eût jusqu'alors fait à l'amour.

Un jour il herborisait dans la vallée du Douro [1]. Le coteau du midi soutenait sur sa pente fleurie les murailles de l'Alhambra et les jardins du Généralife ; la colline du nord était décorée par l'Albaïzyn, par de riants vergers et par des grottes qu'habitait un peuple nombreux. A l'extrémité occidentale de la vallée, on découvrait les clochers de Grenade, qui s'élevaient en groupe au milieu des chênes verts et des cyprès. A l'autre extrémité,

1. Chateaubriand herborisait à Beccles et à Bungay, en vrai disciple de J.-J. Rousseau.

vers l'orient, l'œil rencontrait, sur des pointes de rochers, des couvents, des ermitages, quelques ruines de l'ancienne Illibérie, et dans le lointain les sommets de la Sierra Nevada. Le Douro roulait au milieu du vallon et présentait le long de son cours de frais moulins, de bruyantes cascades, les arches brisées d'un aqueduc romain et les restes d'un pont du temps des Maures.

Aben-Hamet n'était plus ni assez infortuné ni assez heureux pour bien goûter le charme de la solitude : il parcourait avec distraction et indifférence ces bords enchantés. En marchant à l'aventure, il suivit une allée d'arbres qui circulait sur la pente du coteau de l'Albaïzyn. Une maison de campagne, environnée d'un bocage d'orangers, s'offrit bientôt à ses yeux : en approchant du bocage, il entendit les sons d'une voix et d'une guitare. Entre la voix, les traits et les regards d'une femme, il y a des rapports qui ne trompent jamais un homme que l'amour possède. « C'est ma houri ! » dit Aben-Hamet. Et il écoute, le cœur palpitant : au nom des Abencerages plusieurs fois répété, son cœur bat encore plus vite. L'inconnue chantait une romance castillane qui retraçait l'histoire des Abencerages et des Zégris. Aben-Hamet ne peut plus résister à son émotion : il s'élance à travers une haie de myrtes et tombe au milieu d'une troupe de jeunes femmes effrayées, qui fuient en poussant des cris. L'Espagnole qui venait de chanter et qui tenait encore la guitare s'écrie : « C'est le seigneur maure ! » Et elle rappelle ses compagnes. « Favorite des génies, dit l'Abencerage, je te cherchais comme l'Arabe cherche une source dans l'ardeur du midi ; j'ai entendu les sons de la guitare, tu célébrais les héros de mon pays ; je t'ai devinée à la beauté de tes accents, et j'apporte à tes pieds le cœur d'Aben-Hamet.

— Et moi, répondit dona Blanca, c'était en pensant à vous que je redisais la romance des Abencerages. Depuis que je vous ai vu, je me suis figuré que ces chevaliers maures vous ressemblaient. »

Une légère rougeur monta au front de Blanca en prononçant ces mots. Aben-Hamet se sentit prêt à tomber aux genoux de la femme chrétienne, à lui déclarer qu'il était le dernier Abencerage ; mais un reste de prudence le retint ; il craignit que son nom, trop fameux à Grenade, ne donnât des inquiétudes au gouverneur. La guerre des Morisques était à peine terminée, et la présence d'un Abencerage dans ce moment pouvait inspirer aux Espagnols de justes craintes. Ce n'est pas qu'Aben-Hamet s'effrayât d'aucun péril ; mais il frémissait à la pensée d'être obligé de s'éloigner pour jamais de la fille de don Rodrigue.

Dona Blanca descendait d'une famille qui tirait son origine du Cid de Bivar et de Chimène, fille du comte Gomez de Gormas. La postérité du vainqueur de Valence la Belle tomba, par l'in-

gratitude de la cour de Castille, dans une extrême pauvreté ; on crut même pendant plusieurs siècles qu'elle s'était éteinte, tant elle devint obscure. Mais, vers le temps de la conquête de Grenade, un dernier rejeton de la race des Bivar, l'aïeul de Blanca, se fit reconnaître moins encore à ses titres qu'à l'éclat de sa valeur. Après l'expulsion des infidèles, Ferdinand donna au descendant du Cid les biens de plusieurs familles maures et le créa duc de Santa Fé. Le nouveau duc fixa sa demeure à Grenade et mourut jeune encore, laissant un fils unique déjà marié, don Rodrigue, père de Blanca.

Dona Thérésa de Xérès, femme de don Rodrigue, mit au jour un fils qui reçut à sa naissance le nom de Rodrigue comme tous ses aïeux, mais que l'on appela don Carlos pour le distinguer de son père. Les grands événements que don Carlos eut sous les yeux dès sa plus tendre jeunesse, les périls auxquels il fut exposé presque au sortir de l'enfance, ne firent que rendre plus grave et plus rigide un caractère naturellement porté à l'austérité. Don Carlos comptait à peine quatorze ans lorsqu'il suivit Cortez au Mexique : il avait supporté tous les dangers, il avait été témoin de toutes les horreurs de cette étonnante aventure ; il avait assisté à la chute du dernier roi d'un monde jusqu'alors inconnu. Trois ans après cette catastrophe, don Carlos s'était trouvé en Europe à la bataille de Pavie, comme pour voir l'honneur et la vaillance couronnés succomber sous les coups de la fortune. L'aspect d'un nouvel univers, de longs voyages sur des mers non encore parcourues, le spectacle des révolutions et des vicissitudes du sort, avaient fortement ébranlé l'imagination religieuse et mélancolique de don Carlos : il était entré dans l'ordre chevaleresque de Calatrava, et, renonçant au mariage, malgré les prières de don Rodrigue, il destinait tous ses biens à sa sœur.

Blanca de Bivar, sœur unique de don Carlos, et beaucoup plus jeune que lui, était l'idole de son père : elle avait perdu sa mère et elle entrait dans sa dix-huitième année lorsque Aben-Hamet parut à Grenade. Tout était séduction dans cette femme enchanteresse : sa voix était ravissante ; sa danse, plus légère que le zéphyr ; tantôt elle se plaisait à guider un char comme Armide [1], tantôt elle volait sur le dos du plus rapide coursier d'Andalousie, comme ces fées charmantes qui apparaissent à Tristan et à Galaor dans les forêts. Athènes l'eût prise pour Aspasie et Paris pour Diane de Poitiers, qui commençait à briller à la cour. Mais, avec les charmes d'une Française, elle avait les passions d'une Espagnole ; et sa coquetterie naturelle n'ôtait rien à la sûreté, à la constance, à la force, à l'élévation des sentiments de son cœur.

1. Héroïne de la *Jérusalem délivrée*, du Tasse.

Aux cris qu'avaient poussés les jeunes Espagnoles lorsque Aben-Hamet s'était élancé dans le bocage, don Rodrigue était accouru. « Mon père, dit Blanca, voilà le seigneur maure dont je vous ai parlé. Il m'a entendue chanter, il m'a reconnue ; il est entré dans le jardin pour me remercier de lui avoir enseigné sa route. »

Le duc de Santa Fé reçut l'Abencerage avec la politesse grave et pourtant naïve des Espagnols. On ne remarque chez cette nation aucun de ces airs serviles, aucun de ces tours de phrase qui annoncent l'abjection des pensées et la dégradation de l'âme. La langue du grand seigneur et du paysan est la même ; le salut, le même ; les compliments, les habitudes, les usages, sont les mêmes. Autant la confiance et la générosité de ce peuple envers les étrangers sont sans bornes, autant sa vengeance est terrible quand on le trahit. D'un courage héroïque, d'une patience à toute épreuve, incapable de céder à la mauvaise fortune, il faut qu'il la dompte ou qu'il en soit écrasé. Il a peu de ce qu'on appelle esprit ; mais les passions exaltées lui tiennent lieu de cette lumière qui vient de la finesse et de l'abondance des idées. Un Espagnol qui passe le jour sans parler, qui n'a rien vu, qui ne se soucie de rien voir, qui n'a rien lu, rien étudié, rien comparé, trouvera dans la grandeur de ses résolutions les ressources nécessaires au moment de l'adversité [1].

C'était le jour de la naissance de don Rodrigue, et Blanca donnait à son père une *tertullia*, ou petite fête, dans cette charmante solitude. Le duc de Santa Fé invita Aben-Hamet à s'asseoir au milieu des jeunes femmes, qui s'amusaient du turban et de la robe de l'étranger. On apporta des carreaux de velours, et l'Abencerage se reposa sur ces carreaux à la façon des Maures. On lui fit des questions sur son pays et sur ses aventures : il y répondit avec esprit et gaieté. Il parlait le castillan le plus pur ; on aurait pu le prendre pour un Espagnol, s'il n'eût presque toujours dit *toi* au lieu de *vous*. Ce mot avait quelque chose de si doux dans sa bouche que Blanca ne pouvait se défendre d'un secret dépit lorsqu'il s'adressait à l'une de ses compagnes.

De nombreux serviteurs parurent : ils portaient le chocolat, les pâtes de fruits et les petits pains de sucre de Malaga, blancs comme la neige, poreux et légers comme des éponges. Après le *refresco* on pria Blanca d'exécuter une de ces danses de caractère où elle surpassait les plus habiles gitanas. Elle fut obligée de céder aux vœux de ses amies. Aben-Hamet avait gardé le silence ; mais ses regards suppliants parlaient au défaut de sa bouche.

---

1. Allusion à la révolte de l'Espagne contre Napoléon. Ailleurs Chateaubriand a comparé le caractère espagnol au caractère arabe. (*Congrès de Vérone*, ch. II.)

Blanca choisit une zambra, danse expressive que les Espagnols ont empruntée des Maures.

Une des jeunes femmes commence à jouer sur la guitare l'air de la danse étrangère. La fille de don Rodrigue ôte son voile et attache à ses mains blanches des castagnettes de bois d'ébène. Ses cheveux noirs tombent en boucles sur son cou d'albâtre ; sa bouche et ses yeux sourient de concert ; son teint est animé par le mouvement de son cœur. Tout à coup elle fait retentir le bruyant ébène, frappe trois fois la mesure, entonne le chant de la zambra, et, mêlant sa voix au son de la guitare, elle part comme un éclair.

Quelle variété dans ses pas ! quelle élégance dans ses attitudes ! Tantôt elle lève ses bras avec vivacité, tantôt elle les laisse retomber avec mollesse. Quelquefois elle s'élance comme enivrée de plaisir et se retire comme accablée de douleur. Elle tourne la tête, semble appeler quelqu'un d'invisible, tend modestement une joue vermeille au baiser d'un nouvel époux, fuit honteuse, revient brillante et consolée, marche d'un pas noble et presque guerrier, puis voltige de nouveau sur le gazon. L'harmonie de ses pas, de ses chants et des sons de sa guitare, était parfaite. La voix de Blanca, légèrement voilée, avait cette sorte d'accent qui remue les passions jusqu'au fond de l'âme. La musique espagnole, composée de soupirs, de mouvements vifs, de refrains tristes, de chants subitement arrêtés, offre un singulier mélange de gaieté et de mélancolie. Cette musique et cette danse fixèrent sans retour le destin du dernier Abencerage : elle aurait suffi pour troubler un cœur moins malade que le sien.

On retourna le soir à Grenade par la vallée du Douro. Don Rodrigue, charmé des manières nobles et polies d'Aben-Hamet, ne voulut point se séparer de lui qu'il ne lui eût promis de venir souvent amuser Blanca des récits de l'Orient. Le Maure, au comble de ses vœux, accepta l'invitation du duc de Santa Fé ; et, dès le lendemain, il se rendit au palais où respirait celle qu'il aimait plus que la lumière du jour.

Blanca se trouva bientôt engagée dans une passion profonde, par l'impossibilité même où elle crut être d'éprouver jamais cette passion. Aimer un infidèle, un Maure, un inconnu, lui paraissait une chose si étrange qu'elle ne prit aucune précaution contre le mal qui commençait à se glisser dans ses veines ; mais aussitôt qu'elle en reconnut les atteintes, elle accepta ce mal en véritable Espagnole. Les périls et les chagrins qu'elle prévit ne la firent point reculer au bord de l'abîme ni délibérer longtemps avec son cœur. Elle se dit : « Qu'Aben-Hamet soit chrétien, qu'il m'aime, et je le suis au bout de la terre. »

L'Abencerage ressentait de son côté toute la puissance d'une passion irrésistible : il ne vivait plus que pour Blanca. Il ne

s'occupait plus des projets qui l'avaient amené à Grenade : il lui était facile d'obtenir les éclaircissements qu'il était venu chercher ; mais tout autre intérêt que celui de son amour s'était évanoui à ses yeux. Il redoutait même des lumières qui auraient pu apporter des changements dans sa vie. Il ne demandait rien, il ne voulait rien connaître ; il se disait : « Que Blanca soit musulmane, qu'elle m'aime, et je la sers jusqu'à mon dernier soupir. »

Aben-Hamet et Blanca, ainsi fixés dans leur résolution, n'attendaient que le moment de se découvrir leurs sentiments. On était alors dans les plus beaux jours de l'année. « Vous n'avez point encore vu l'Alhambra, dit la fille du duc de Santa Fé à l'Abencerage. Si j'en crois quelques paroles qui vous sont échappées, votre famille est originaire de Grenade. Peut-être serez-vous bien aise de visiter le palais de vos anciens rois ? Je veux moi-même ce soir vous servir de guide. »

Aben-Hamet jura par le prophète que jamais promenade ne pouvait lui être plus agréable.

L'heure fixée pour le pèlerinage de l'Alhambra étant arrivée, la fille de don Rodrigue monta sur une haquenée blanche, accoutumée à gravir les rochers comme un chevreuil. Aben-Hamet accompagnait la brillante Espagnole sur un cheval andalous, équipé à la manière des Turcs. Dans la course rapide du jeune Maure, sa robe de pourpre s'enflait derrière lui, son sabre recourbé retentissait sur la selle élevée, et le vent agitait l'aigrette dont son turban était surmonté. Le peuple, charmé de sa bonne grâce, disait en le regardant passer : « C'est un prince infidèle que dona Blanca va convertir. »

Ils suivirent d'abord une longue rue qui portait encore le nom d'une illustre famille maure ; cette rue aboutissait à l'enceinte extérieure de l'Alhambra. Ils traversèrent ensuite un bois d'ormeaux, arrivèrent à une fontaine, et se trouvèrent bientôt devant l'enceinte intérieure du palais de Boabdil. Dans une muraille flanquée de tours et surmontée de créneaux s'ouvrait une porte appelée la *Porte du jugement*. Ils franchirent cette première porte et s'avancèrent par un chemin étroit qui serpentait entre de hauts murs et des masures à demi ruinées. Ce chemin les conduisit à la place des Algibes, près de laquelle Charles-Quint faisait alors élever un palais. De là, tournant vers le nord, ils s'arrêtèrent dans une cour déserte, au pied d'un mur sans ornement et dégradé par les âges. Aben-Hamet, sautant légèrement à terre, offrit la main à Blanca pour descendre de sa mule. Les serviteurs frappèrent à une porte abandonnée, dont l'herbe cachait le seuil ; la porte s'ouvrit et laissa voir tout à coup les réduits secrets de l'Alhambra.

Tous les charmes, tous les regrets de la patrie, mêlés aux

prestiges de l'amour, saisirent le cœur du dernier Abencerage. Immobile et muet, il plongeait des regards étonnés dans cette habitation des génies ; il croyait être transporté à l'entrée d'un de ces palais dont on lit la description dans les contes arabes. De légères galeries, des canaux de marbre blanc bordés de citronniers et d'orangers en fleur, des fontaines, des cours solitaires, s'offraient de toutes parts aux yeux d'Aben-Hamet, et, à travers les voûtes allongées des portiques, il apercevait d'autres labyrinthes et de nouveaux enchantements. L'azur du plus beau ciel se montrait entre des colonnes qui soutenaient une chaîne d'arceaux gothiques [1]. Les murs, chargés d'arabesques, imitaient à la vue ces étoffes de l'Orient que brode, dans l'ennui du harem, le caprice d'une femme esclave. Quelque chose de voluptueux, de religieux et de guerrier, semblait respirer dans ce magique édifice ; espèces de cloître de l'amour, retraite mystérieuse où les rois maures goûtaient tous les plaisirs et oubliaient tous les devoirs de la vie.

Après quelques instants de surprise et de silence, les deux amants entrèrent dans ce séjour de la puissance évanouie et des félicités passées. Ils firent d'abord le tour de la salle des Mésucar, au milieu du parfum des fleurs et de la fraîcheur des eaux. Ils pénétrèrent ensuite dans la cour des Lions. L'émotion d'Aben-Hamet augmentait à chaque pas. « Si tu ne remplissais mon âme de délices, dit-il à Blanca, avec quel chagrin me verrais-je obligé de te demander, à toi Espagnole, l'histoire de ces demeures ! Ah ! ces lieux sont faits pour servir de retraite au bonheur ; et moi !... »

Aben-Hamet aperçut le nom de Boabdil enchâssé dans des mosaïques. « O mon roi ! s'écria-t-il, qu'es-tu devenu ? Où te trouverai-je dans ton Alhambra désert ? » Et les larmes de la fidélité, de la loyauté et de l'honneur couvraient les yeux du jeune Maure. « Vos anciens maîtres, dit Blanca, ou plutôt les rois de vos pères, étaient des ingrats. — Qu'importe ? repartit l'Abencerage ; ils ont été malheureux ! »

Comme il prononçait ces mots, Blanca le conduisit dans un cabinet qui semblait être le sanctuaire même du temple de l'amour. Rien n'égalait l'élégance de cet asile : la voûte entière, peinte d'azur et d'or et composée d'arabesques découpées à jour, laissait passer la lumière comme à travers un tissu de fleurs. Une fontaine jaillissait au milieu de l'édifice, et ses eaux, retombant en rosée, étaient recueillies dans une conque d'albâtre. « Aben-Hamet, dit la fille du duc de Santa Fé, regardez bien cette fontaine : elle reçut les têtes défigurées des Abencerages. Vous voyez encore sur le marbre la tache du sang des infortunés

1. Terme impropre : ces arceaux sont de style arabe.

que Boabdil sacrifia à ses soupçons. C'est ainsi qu'on traite dans votre pays les hommes qui séduisent les femmes crédules. »

Aben-Hamet n'écoutait plus Blanca ; il s'était prosterné et baisait avec respect la trace du sang de ses ancêtres. Il se relève et s'écrie : « O Blanca ! je jure, par le sang de ces chevaliers, de t'aimer avec la constance, la fidélité et l'ardeur d'un Abencerage.

— Vous m'aimez donc ? reprit Blanca en joignant ses deux belles mains et levant ses regards au ciel.

Mais songez-vous que vous êtes un infidèle, un Maure, un ennemi, et que je suis chrétienne et Espagnole ?

— O saint prophète ! dit Aben-Hamet, soyez témoin de mes serments !... » Blanca l'interrompant : « Quelle foi voulez-vous que j'ajoute aux serments d'un persécuteur de mon Dieu ? Savez-vous si je vous aime ? Qui vous a donné l'assurance de me tenir un pareil langage ? »

Aben-Hamet consterné répondit : « Il est vrai, je ne suis que ton esclave ; tu ne m'as pas choisi pour ton chevalier.

— Maure, dit Blanca, laisse là la ruse ; tu as vu dans mes regards que je t'aime : ma folie pour toi passe toute mesure ; sois chrétien, et rien ne pourra m'empêcher d'être à toi. Mais, si la fille du duc de Santa Fé ose te parler avec cette franchise, tu peux juger par cela même qu'elle saura se vaincre et que jamais un ennemi des chrétiens n'aura aucun droit sur elle. »

Aben-Hamet, dans un transport de passion, saisit les mains de Blanca, les posa sur son turban et ensuite sur son cœur. « Allah est puissant, s'écria-t-il, et Aben-Hamet est heureux ! O Mahomet ! que cette chrétienne connaisse ta loi, et rien ne pourra... — Tu blasphèmes, dit Blanca : sortons d'ici. »

Elle s'appuya sur le bras du Maure et s'approcha de la fontaine des Douze Lions, qui donne son nom à l'une des cours de l'Alhambra : « Étranger, dit la naïve Espagnole, quand je regarde ta robe, ton turban, tes armes, et que je songe à nos amours, je crois voir l'ombre du bel Abencerage se promenant dans cette retraite abandonnée avec l'infortunée Alfaïma. Explique-moi l'inscription arabe gravée sur le marbre de cette fontaine. »

Aben-Hamet lut ces mots [1] :

« La belle princesse qui se promène couverte de perles dans son jardin en augmente si prodigieusement la beauté... »

Le reste de l'inscription était effacé.

« C'est pour toi qu'elle a été faite cette inscription, dit Aben-

1. Cette inscription existe, avec quelques autres. Il est inutile de répéter que j'ai fait cette description de l'Alhambra sur les lieux mêmes (Ch.).

Hamet. Sultane aimée, ces palais n'ont jamais été aussi beaux dans leur jeunesse qu'ils le sont aujourd'hui dans leurs ruines. Écoute le bruit des fontaines dont la mousse a détourné les eaux ; regarde les jardins qui se montrent à travers ces arcades à demi tombées ; contemple l'astre du jour qui se couche par delà tous ces portiques : qu'il est doux d'errer avec toi dans ces lieux ! Tes paroles embaument ces retraites, comme les roses de l'hymen. Avec quel charme je reconnais dans ton langage quelques accents de la langue de mes pères ! le seul frémissement de ta robe sur ces marbres me fait tressaillir. L'air n'est parfumé que parce qu'il a touché ta chevelure. Tu es belle comme le génie de ma patrie au milieu de ces débris. Mais Aben-Hamet peut-il espérer de fixer ton cœur ? Qu'est-il auprès de toi ? Il a parcouru les montagnes avec son père ; il connaît les plantes du désert... hélas ! il n'en est pas une seule qui pût le guérir de la blessure que tu lui as faite ! Il porte des armes, mais il n'est point chevalier. Je me disais autrefois : L'eau de la mer qui dort à l'abri dans le creux du rocher est tranquille et muette, tandis que tout auprès la grande mer est agitée et bruyante. Aben-Hamet, ainsi sera ta vie, silencieuse, paisible, ignorée dans un coin de terre inconnu, tandis que la cour du sultan est bouleversée par les orages. Je me disais cela, jeune chrétienne, et tu m'as prouvé que la tempête peut aussi troubler la goutte d'eau dans le creux du rocher. »

Blanca écoutait avec ravissement ce langage nouveau pour elle, et dont le tour oriental semblait si bien convenir à la demeure des fées qu'elle parcourait avec son amant. L'amour pénétrait dans son cœur de toutes parts ; elle sentait chanceler ses genoux ; elle était obligée de s'appuyer plus fortement sur le bras de son guide. Aben-Hamet soutenait le doux fardeau et répétait en marchant : « Ah ! que ne suis-je un brillant Abencerage !

— Tu me plairais moins, dit Blanca, car je serais plus tourmentée : reste obscur et vis pour moi. Souvent un chevalier célèbre oublie l'amour pour la renommée.

— Tu n'aurais pas ce danger à craindre, répliqua vivement Aben-Hamet.

— Et comment m'aimerais-tu donc, si tu étais un Abencerage ? dit la descendante de Chimène.

— Je t'aimerais, répondit le Maure, plus que la gloire et moins que l'honneur. »

Le soleil était descendu sous l'horizon pendant la promenade des deux amants. Ils avaient parcouru tout l'Alhambra. Quels souvenirs offerts à la pensée d'Aben-Hamet ! Ici, la sultane recevait par des soupiraux la fumée des parfums qu'on brûlait au-dessous d'elle. Là, dans cet asile écarté, elle se parait de tous

les atours de l'Orient. Et c'était Blanca, c'était une femme adorée qui racontait ces détails au beau jeune homme qu'elle idolâtrait.

La lune, en se levant, répandit sa clarté douteuse dans les sanctuaires abandonnés et dans les parvis déserts de l'Alhambra. Ses blancs rayons dessinaient sur le gazon des parterres, sur les murs des salles, la dentelle d'une architecture aérienne, les cintres des cloîtres, l'ombre mobile des eaux jaillissantes et celle des arbustes balancés par le zéphyr. Le rossignol chantait dans un cyprès qui perçait les dômes d'une mosquée en ruine, et les échos répétaient ses plaintes. Aben-Hamet écrivit, au clair de la lune, le nom de Blanca sur le marbre de la salle des Deux Sœurs ; il traça ce nom en caractères arabes, afin que le voyageur eût un mystère de plus à deviner dans ce palais des mystères [1].

« Maure, ces jeux sont cruels, dit Blanca ; quittons ces lieux. Le destin de ma vie est fixé pour jamais. Retiens bien ces mots : musulman, je suis ton amante sans espoir ; chrétien, je suis ton épouse fortunée. »

Aben-Hamet répondit : « Chrétienne, je suis ton esclave désolé ; musulmane, je suis ton époux glorieux. »

Et ces nobles amants sortirent de ce dangereux palais.

La passion de Blanca s'augmenta de jour en jour, et celle d'Aben-Hamet s'accrut avec la même violence. Il était si enchanté d'être aimé pour lui seul, de ne devoir à aucune cause étrangère les sentiments qu'il inspirait, qu'il ne révéla point le secret de sa naissance à la fille du duc de Santa Fé : il se faisait un plaisir délicat de lui apprendre qu'il portait un nom illustre le jour même où elle consentirait à lui donner sa main. Mais il fut tout à coup rappelé à Tunis : sa mère, atteinte d'un mal sans remède, voulait embrasser son fils et le bénir avant d'abandonner la vie. Aben-Hamet se présente au palais de Blanca. « Sultane, lui dit-il, ma mère va mourir. Elle me demande pour lui fermer les yeux. Me conserveras-tu ton amour ?

— Tu me quittes, répondit Blanca pâlissante. Te reverrai-je jamais ?

— Viens, dit Aben-Hamet. Je veux exiger de toi un serment et t'en faire un que la mort seule pourra briser. Suis-moi. »

Ils sortent ; ils arrivent à un cimetière qui fut jadis celui des Maures. On voyait encore çà et là de petites colonnes funèbres, autour desquelles le sculpteur figura jadis un turban ; mais les chrétiens avaient depuis remplacé ce turban par une croix. Aben-Hamet conduisit Blanca au pied de ces colonnes.

1. « On assurait, il y a quelques années, que les noms s'y lisaient encore, mais je ne crois pas que ce fût précisément en arabe qu'ils étaient écrits. » (Sainte-Beuve, *Chateaubriand*, 20e leçon.)

« Blanca, dit-il, mes ancêtres reposent ici ; je jure par leurs cendres de t'aimer jusqu'au jour où l'ange du jugement m'appellera au tribunal d'Allah. Je te promets de ne jamais engager mon cœur à une autre femme et de te prendre pour épouse aussitôt que tu connaîtras la sainte lumière du prophète. Chaque année, à cette époque, je reviendrai à Grenade pour voir si tu m'as gardé ta foi, et si tu veux renoncer à tes erreurs.

— Et moi, dit Blanca en larmes, je t'attendrai tous les ans ; je te conserverai jusqu'à mon dernier soupir la foi que je t'ai jurée, et je te recevrai pour époux lorsque le Dieu des chrétiens, plus puissant que ton amante, aura touché ton cœur infidèle. »

Aben-Hamet part ; les vents l'emportent aux bords africains : sa mère venait d'expirer. Il la pleure, il embrasse son cercueil. Les mois s'écoulent : tantôt errant parmi les ruines de Carthage, tantôt assis sur le tombeau de saint Louis, l'Abencerage exilé appelle le jour qui doit le ramener à Grenade. Ce jour se lève enfin : Aben-Hamet monte sur un vaisseau et fait tourner la proue vers Malaga. Avec quel transport, avec quelle joie mêlée de crainte il aperçut les premiers promontoires de l'Espagne ! Blanca l'attend-elle sur ces bords ? Se souvient-elle encore d'un pauvre Arabe qui ne cessa de l'adorer sous le palmier du désert [1] ?

La fille du duc de Santa Fé n'était point infidèle à ses serments. Elle avait prié son père de la conduire à Malaga. Du haut des montagnes qui bordaient la côte inhabitée, elle suivait des yeux les vaisseaux lointains et les voiles fugitives. Pendant la tempête, elle contemplait avec effroi la mer soulevée par les vents : elle aimait alors à se perdre dans les nuages, à s'exposer dans les passages dangereux, à se sentir baignée par les mêmes vagues, enlevée par le même tourbillon, qui menaçaient les jours d'Aben-Hamet. Quand elle voyait la mouette plaintive raser les flots avec ses grandes ailes recourbées et voler vers les rivages de l'Afrique, elle la chargeait de toutes ces paroles d'amour, de tous ces vœux insensés qui sortent d'un cœur que la passion dévore.

Un jour qu'elle errait sur les grèves, elle aperçut une longue barque, dont la proue élevée, le mât penché et la voile latine annonçaient l'élégant génie des Maures. Blanca court au port et voit bientôt entrer le vaisseau barbaresque, qui faisait écumer l'onde sous la rapidité de sa course. Un Maure, couvert de superbes habits, se tenait debout sur la proue. Derrière lui deux esclaves noirs arrêtaient par le frein un cheval arabe, dont les naseaux fumants et les crins épars annonçaient à la fois son naturel ardent et la frayeur que lui inspirait le bruit des vagues.

---

1. C'est dans ces sentiments que Chateaubriand voguait vers l'Espagne, où l'attendait Mme de Mouchy (1807).

La barque arrive, baisse ses voiles, touche au môle, présente le flanc : le Maure s'élance sur la rive, qui retentit du son de ses armes. Les esclaves font sortir le coursier tigré comme un léopard, qui hennit et bondit de joie en retrouvant la terre. D'autres esclaves descendent doucement une corbeille, où reposait une gazelle couchée parmi des feuilles de palmier. Ses jambes fines étaient attachées et ployées sous elle, de peur qu'elles ne se fussent brisées dans les mouvements du vaisseau : elle portait un collier de grains d'aloès ; et sur une plaque d'or, qui servait à rejoindre les deux bouts du collier, étaient gravés, en arabe, un nom et un talisman.

Blanca reconnaît Aben-Hamet : elle n'ose se trahir aux yeux de la foule ; elle se retire et envoie Dorothée, une de ses femmes, avertir l'Abencerage qu'elle l'attend au palais des Maures. Aben-Hamet présentait dans ce moment au gouverneur son firman écrit en lettres d'azur sur un vélin précieux et renfermé dans un fourreau de soie. Dorothée s'approche et conduit l'heureux Abencerage aux pieds de Blanca. Quels transports en se trouvant tous deux fidèles ! Quel bonheur de se revoir après avoir été si longtemps séparés ! Quels nouveaux serments de s'aimer toujours !

Les deux esclaves noirs amènent le cheval numide, qui, au lieu de selle, n'avait sur le dos qu'une peau de lion, rattachée par une zone de pourpre. On apporte ensuite la gazelle. « Sultane, dit Aben-Hamet, c'est un chevreuil de mon pays, presque aussi léger que toi. » Blanca détache elle-même l'animal charmant, qui semblait la remercier en jetant sur elle les regards les plus doux. Pendant l'absence de l'Abencerage, la fille du duc de Santa Fé avait étudié l'arabe : elle lut avec des yeux attendris son propre nom sur le collier de la gazelle. Celle-ci, rendue à la liberté, se soutenait à peine sur ses pieds si longtemps enchaînés ; elle se couchait à terre et appuyait sa tête sur les genoux de sa maîtresse. Blanca lui présentait des dattes nouvelles et caressait cette chevrette du désert, dont la peau fine avait retenu l'odeur du bois d'aloès et de la rose de Tunis,

L'Abencerage, le duc de Santa Fé et sa fille partirent ensemble pour Grenade. Les jours du couple heureux s'écoulèrent comme ceux de l'année précédente : mêmes promenades, même regret à la vue de la patrie, même amour ou plutôt amour toujours croissant, toujours partagé ; mais aussi même attachement dans les deux amants à la religion de leurs pères. « Sois chrétien, disait Blanca. — Sois musulmane, » disait Aben-Hamet ; et ils se séparèrent encore une fois sans avoir succombé à la passion qui les entraînait l'un vers l'autre.

Aben-Hamet reparut la troisième année, comme ces oiseaux voyageurs que l'amour ramène au printemps dans nos climats.

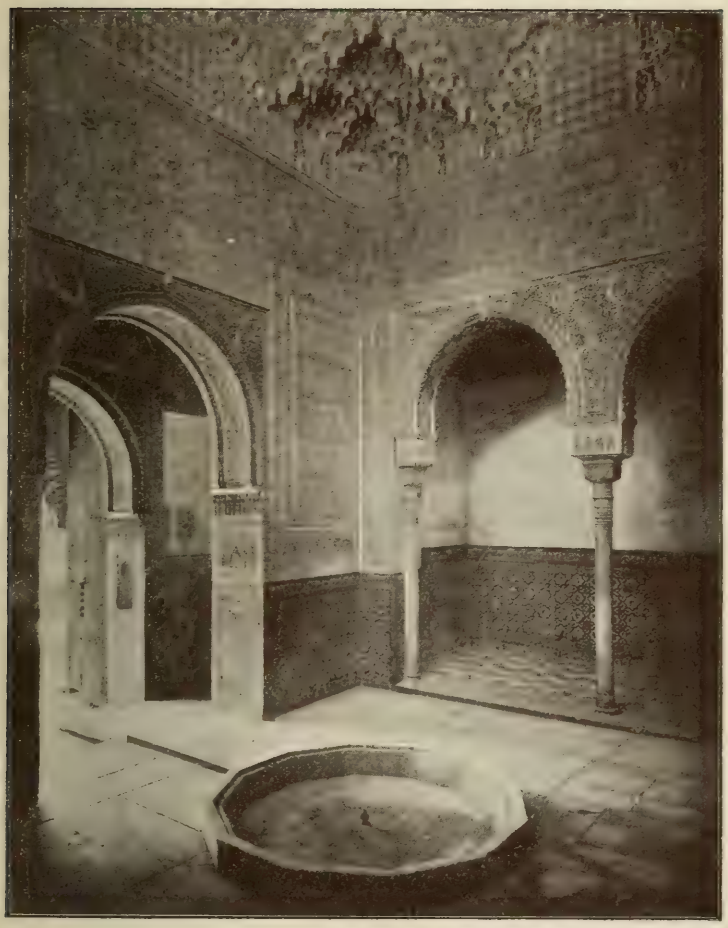

LE PALAIS DE L'ALHAMBRA, A GRENADE
SALLE DES ABENCERAGES

Il ne trouva point Blanca au rivage ; mais une lettre de cette femme adorée apprit au fidèle Arabe le départ du duc de Santa Fé pour Madrid et l'arrivée de don Carlos à Grenade. Don Carlos était accompagné d'un prisonnier français, ami du frère de Blanca. Le Maure sentit son cœur se serrer à la lecture de cette lettre. Il partit de Malaga pour Grenade, avec les plus tristes pressentiments. Les montagnes lui parurent d'une solitude effrayante, et il tourna plusieurs fois la tête pour regarder la mer qu'il venait de traverser.

Blanca, pendant l'absence de son père, n'avait pu quitter un frère qu'elle aimait, un frère qui voulait en sa faveur se dépouiller de tous ses biens et qu'elle revoyait après sept années d'absence. Don Carlos avait tout le courage et toute la fierté de sa nation : terrible comme les conquérants du nouveau monde, parmi lesquels il avait fait ses premières armes ; religieux comme les chevaliers espagnols vainqueurs des Maures, il nourrissait dans son cœur contre les infidèles la haine qu'il avait héritée du Cid.

Thomas de Lautrec, de l'illustre maison de Foix, où la beauté dans les femmes et la valeur dans les hommes passaient pour un don héréditaire, était frère cadet de la comtesse de Foix et du brave et malheureux Odet de Foix, seigneur de Lautrec. A l'âge de dix-huit ans, Thomas avait été armé chevalier par Bayard, dans cette retraite qui coûta la vie au chevalier sans peur et sans reproche. Quelque temps après, Thomas fut percé de coups et fait prisonnier à Pavie, en défendant le roi-chevalier qui perdit tout alors, *fors l'honneur*.

Don Carlos de Bivar, témoin de la vaillance de Lautrec, avait fait prendre soin des blessures du jeune Français, et bientôt il s'établit entre eux une de ces amitiés héroïques, dont l'estime et la vertu sont les fondements. François Ier était retourné en France ; mais Charles-Quint retint les autres prisonniers. Lautrec avait eu l'honneur de partager la captivité de son roi et de coucher à ses pieds dans la prison. Resté en Espagne après le départ du monarque, il avait été remis sur sa parole à don Carlos, qui venait de l'amener à Grenade.

Lorsque Aben-Hamet se présenta au palais de don Rodrigue et fut introduit dans la salle où se trouvait la fille du duc de Santa Fé, il sentit des tourments jusqu'alors inconnus pour lui. Aux pieds de dona Blanca était assis un jeune homme qui la regardait en silence dans une espèce de ravissement. Ce jeune homme portait un haut-de-chausses de buffle et un pourpoint de même couleur, serré par un ceinturon d'où pendait une épée aux fleurs de lis. Un manteau de soie était jeté sur ses épaules, et sa tête était couverte d'un chapeau à petits bords, ombragé de plumes ; une fraise de dentelle, rabattue sur sa poitrine, laissait voir son cou découvert. Deux moustaches noires comme

l'ébène donnaient à son visage naturellement doux un air mâle et guerrier. De larges bottes, qui tombaient et se repliaient sur ses pieds, portaient l'éperon d'or, marque de la chevalerie.

A quelque distance, un autre chevalier se tenait debout, appuyé sur la croix de fer de sa longue épée : il était vêtu comme l'autre chevalier, mais il paraissait plus âgé. Son air austère, bien qu'ardent et passionné, inspirait le respect et la crainte. La croix rouge de Calatrava était brodée sur son pourpoint avec cette devise : *Pour elle et pour mon roi.*

Un cri involontaire s'échappa de la bouche de Blanca lorsqu'elle aperçut Aben-Hamet. « Chevaliers, dit-elle aussitôt, voici l'infidèle dont je vous ai tant parlé ; craignez qu'il ne remporte la victoire. Les Abencerages étaient faits comme lui, et nul ne les surpassait en loyauté, courage et galanterie. »

Don Carlos s'avança au-devant d'Aben-Hamet. « Seigneur Maure, dit-il, mon père et ma sœur m'ont appris votre nom ; on vous croit d'une race noble et brave ; vous-même, vous êtes distingué par votre courtoisie. Bientôt Charles-Quint, mon maître, doit porter la guerre à Tunis, et nous nous verrons, j'espère, au champ d'honneur. »

Aben-Hamet posa la main sur son sein, s'assit à terre sans répondre, et resta les yeux attachés sur Blanca et sur Lautrec. Celui-ci admirait, avec la curiosité de son pays, la robe superbe, les armes brillantes, la beauté du Maure. Blanca ne paraissait point embarrassée ; toute son âme était dans ses yeux : la sincère Espagnole n'essayait point de cacher le secret de son cœur. Après quelques moments de silence, Aben-Hamet se leva, s'inclina devant la fille de don Rodrigue et se retira. Étonné du maintien du Maure et des regards de Blanca, Lautrec sortit avec un soupçon qui se changea bientôt en certitude.

Don Carlos resta seul avec sa sœur. « Blanca, lui dit-il, expliquez-vous. D'où naît le trouble que vous a causé la vue de cet étranger ?

— Mon frère, répondit Blanca, j'aime Aben-Hamet ; et, s'il veut se faire chrétien, ma main est à lui.

— Quoi ! s'écria don Carlos, vous aimez Aben-Hamet ! la fille des Bivar aime un Maure, un infidèle, un ennemi que nous avons chassé de ces palais !

— Don Carlos, répliqua Blanca, j'aime Aben-Hamet ; Aben-Hamet m'aime ; depuis trois ans il renonce à moi plutôt que de renoncer à la religion de ses pères. Noblesse, honneur, chevalerie, sont en lui ; jusqu'à mon dernier soupir je l'adorerai. »

Don Carlos était digne de sentir ce que la résolution d'Aben-Hamet avait de généreux, quoiqu'il déplorât l'aveuglement de cet infidèle. « Infortunée Blanca ! dit-il, où te conduira cet amour ? J'avais espéré que Lautrec, mon ami, deviendrait mon frère.

— Tu t'étais trompé, répondit Blanca ; je ne puis aimer cet étranger. Quant à mes sentiments pour Aben-Hamet, je n'en dois compte à personne. Garde tes serments de chevalerie comme je garderai mes serments d'amour. Sache seulement, pour te consoler, que jamais Blanca ne sera l'épouse d'un infidèle.

— Notre famille disparaîtra donc de la terre ! s'écria don Carlos.

— C'est à toi de la faire revivre, dit Blanca. Qu'importe d'ailleurs des fils que tu ne verras point, et qui dégénéreront de ta vertu ? Don Carlos, je sens que nous sommes les derniers de notre race ; nous sortons trop de l'ordre commun pour que notre sang fleurisse après nous [1] : le Cid fut notre aïeul, il sera notre postérité. » Blanca sortit.

Don Carlos vole chez l'Abencerage. « Maure, lui dit-il, renonce à ma sœur, ou accepte le combat.

— Es-tu chargé par ta sœur, répondit Aben-Hamet de me redemander les serments qu'elle m'a faits ?

— Non, répliqua don Carlos ; elle t'aime plus que jamais.

— Ah ! digne frère de Blanca ! s'écria Aben-Hamet en l'interrompant, je dois tenir tout mon bonheur de ton sang. O fortuné Aben-Hamet ! ô heureux jour ! je croyais Blanca infidèle pour ce chevalier français...

— Et c'est là ton malheur ! s'écria à son tour don Carlos hors de lui. Lautrec est mon ami ; sans toi, il serait mon frère. Rends-moi raison des larmes que tu fais verser à ma famille.

— Je le veux bien, répondit Aben-Mamet ; mais, né d'une race qui peut-être a combattu la tienne, je ne suis pourtant point chevalier. Je ne vois ici personne pour me conférer l'ordre qui te permettra de te mesurer avec moi sans descendre de ton rang. »

Don Carlos, frappé de la réflexion du Maure, le regarda avec un mélange d'admiration et de fureur. Puis tout à coup : « C'est moi qui t'armerai chevalier ! tu en es digne. »

Aben-Hamet fléchit le genou devant don Carlos, qui lui donne l'accolade en lui frappant trois fois l'épaule du plat de son épée ; ensuite don Carlos lui ceint cette même épée que l'Abencerage va peut-être lui plonger dans la poitrine : tel était l'antique honneur.

Tous deux s'élancent sur leurs coursiers, sortent des murs de Grenade et volent à la fontaine du Pin. Les duels des Maures et des chrétiens avaient depuis longtemps rendu cette source célèbre. C'était là que Malique Alabès s'était battu contre

---

1. Chateaubriand pense ici à lui-même à travers une réminiscence cornélienne :

Hors de l'ordre commun il (le sort) nous fait des fortunes.

(*Horace*, II, III.)

Ponce de Léon, et que le grand maître de Calatrava avait donné la mort au valeureux Abayados. On voyait encore les débris des armes de ce chevalier maure suspendus aux branches du pin, et l'on apercevait sur l'écorce de l'arbre quelques lettres d'une inscription funèbre. Don Carlos montra de la main la tombe d'Abayados à l'Abencerage : « Imite, lui cria-t-il, ce brave infidèle, et reçois le baptême et la mort de ma main.

— La mort peut-être, répondit Aben-Hamet ; mais vive Allah et le Prophète ! »

Ils prirent aussitôt du champ et coururent l'un sur l'autre avec furie. Ils n'avaient que leurs épées. Aben-Hamet était moins habile dans les combats que don Carlos ; mais la bonté de ses armes, trempées à Damas, et la légèreté de son cheval arabe lui donnaient encore l'avantage sur son ennemi. Il lança son coursier comme les Maures, et avec son large étrier tranchant il coupa la jambe droite du cheval de don Carlos au-dessous du genou. Le cheval blessé s'abattit, et don Carlos, démonté par ce coup heureux, marcha sur Aben-Hamet l'épée haute. Aben-Hamet saute à terre et reçoit don Carlos avec intrépidité. Il pare les premiers coups de l'Espagnol, qui brise son épée sur le fer de Damas. Trompé deux fois par la fortune, don Carlos verse des pleurs de rage et crie à son ennemi : « Frappe, Maure, frappe ; don Carlos désarmé te défie, toi et toute ta race infidèle.

— Tu pouvais me tuer, répond l'Abencerage, mais je n'ai jamais songé à te faire la moindre blessure : j'ai voulu seulement te prouver que j'étais digne d'être ton frère et t'empêcher de me mépriser. »

Dans cet instant, on aperçoit un nuage de poussière : Lautrec et Blanca pressaient deux cavales de Fez, plus légères que les vents. Ils arrivent à la fontaine du Pin et voient le combat suspendu.

« Je suis vaincu, dit don Carlos ; ce chevalier m'a donné la vie. Lautrec, vous serez peut-être plus heureux que moi.

— Mes blessures, dit Lautrec d'une voix noble et gracieuse, me permettent de refuser le combat contre ce chevalier courtois. Je ne veux point, ajouta-t-il en rougissant, connaître le sujet de votre querelle et pénétrer un secret qui porterait peut-être la mort dans mon sein. Bientôt mon absence fera renaître la paix parmi vous, à moins que Blanca ne m'ordonne de rester à ses pieds.

— Chevalier, dit Blanca, vous demeurerez auprès de mon frère ; vous me regarderez comme votre sœur. Tous les cœurs qui sont ici éprouvent des chagrins ; vous apprendrez de nous à supporter les maux de la vie. »

Blanca voulut contraindre les trois chevaliers à se donner la main ; tous les trois s'y refusèrent : « Je hais Aben-Hamet !

s'écria don Carlos. — Je l'envie, dit Lautrec. — Et moi, dit l'Abencerage, j'estime don Carlos et plains Lautrec ; mais je ne saurais les aimer.

— Voyons-nous toujours, dit Blanca, et tôt ou tard l'amitié suivra l'estime. Que l'événement fatal qui nous rassemble ici soit à jamais ignoré de Grenade. »

Aben-Hamet devint, dès ce moment, mille fois plus cher à la fille du duc de Santa Fé : l'amour aime la vaillance ; il ne manquait plus rien à l'Abencerage, puisqu'il était brave et que don Carlos lui devait la vie. Aben-Hamet, par le conseil de Blanca, s'abstint, pendant quelques jours, de se présenter au palais, afin de laisser se calmer la colère de don Carlos. Un mélange de sentiments doux et amers remplissait l'âme de l'Abencerage : si d'un côté l'assurance d'être aimé avec tant de fidélité et d'ardeur était pour lui une source inépuisable de délices, d'un autre côté la certitude de n'être jamais heureux sans renoncer à la religion de ses pères accablait le courage d'Aben-Hamet. Déjà plusieurs années s'étaient écoulées sans apporter de remède à ses maux : verrait-il ainsi s'écouler le reste de sa vie ?

Il était plongé dans un abîme de réflexions les plus sérieuses et les plus tendres, lorsqu'un soir il entendit sonner cette prière chrétienne qui annonce la fin du jour. Il lui vint en pensée d'entrer dans le temple du Dieu de Blanca et de demander des conseils au maître de la nature.

Il sort, il arrive à la porte d'une ancienne mosquée convertie en église par les fidèles. Le cœur saisi de tristesse et de religion, il pénètre dans le temple qui fut autrefois celui de son dieu et de sa patrie. La prière venait de finir : il n'y avait plus personne dans l'église. Une sainte obscurité régnait à travers une multitude de colonnes qui ressemblaient aux troncs des arbres d'une forêt régulièrement plantée [1]. L'architecture légère des Arabes s'était mariée à l'architecture gothique, et, sans rien perdre de son élégance, elle avait pris une gravité plus convenable aux méditations. Quelques lampes éclairaient à peine les enfoncements des voûtes : mais, à la clarté de plusieurs cierges allumés, on voyait encore briller l'autel du sanctuaire : il étincelait d'or et de pierreries. Les Espagnols mettent toute leur gloire à se dépouiller de leurs richesses pour en parer les objets de leur culte ; et l'image du Dieu vivant, placée au milieu des voiles de dentelles, des couronnes de perles et des gerbes de rubis, est adorée par un peuple à demi nu.

On ne remarquait aucun siège au milieu de la vaste enceinte : un pavé de marbre qui recouvrait des cercueils servait aux grands comme aux petits pour se prosterner devant le Seigneur.

1. Sur ce point voir le *Génie du christianisme* (IIIe partie, livre I, ch. 7).

Aben-Hamet s'avançait lentement dans les nefs désertes, qui retentissaient du seul bruit de ses pas. Son esprit était partagé entre les souvenirs que cet ancien édifice de la religion des Maures retraçait à sa mémoire et les sentiments que la religion des chrétiens faisait naître dans son cœur. Il entrevit au pied d'une colonne une figure immobile, qu'il prit d'abord pour une statue sur un tombeau. Il s'en approche ; il distingue un jeune chevalier à genoux, le front respectueusement incliné et les deux bras croisés sur sa poitrine. Ce chevalier ne fit aucun mouvement au bruit des pas d'Aben-Hamet ; aucune distraction, aucun signe extérieur de vie ne troubla sa profonde prière. Son épée était couchée à terre devant lui et son chapeau, chargé de plumes, était posé sur le marbre à ses côtés : il avait l'air d'être fixé dans cette attitude par l'effet d'un enchantement. C'était Lautrec.

Ah ! dit l'Abencerage en lui-même, ce jeune et beau Français demande au ciel quelque faveur signalée ; ce guerrier, déjà célèbre par son courage, répand ici son cœur devant le souverain du ciel, comme le plus humble et le plus obscur des hommes. Prions donc aussi le Dieu des chevaliers et de la gloire. »

Aben-Hamet allait se précipiter sur le marbre, lorsqu'il aperçut, à la lueur d'une lampe, des caractères arabes et un verset du Coran, qui paraissaient sous un plâtre à demi tombé. Les remords rentrent dans son cœur, et il se hâte de quitter l'édifice où il a pensé devenir infidèle à sa religion et à sa patrie.

Le cimetière qui environnait cette ancienne mosquée était une espèce de jardin planté d'orangers, de cyprès, de palmiers et arrosé par deux fontaines ; un cloître régnait alentour. Aben-Hamet, en passant sous un des portiques, aperçut une femme prête à entrer dans l'église. Quoiqu'elle fût enveloppée d'un voile, l'Abencerage reconnut la fille du duc de Santa Fé ; il l'arrête et lui dit : « Viens-tu chercher Lautrec dans ce temple ?

— Laisse là ces vulgaires jalousies, répondit Blanca ; si je ne t'aimais plus, je te le dirais ; je dédaignerais de te tromper. Je viens ici prier pour toi ; toi seul maintenant l'objet de mes vœux : j'oublie mon âme pour la tienne. Il ne fallait pas m'enivrer du poison de ton amour, ou il fallait consentir à servir le Dieu que je sers. Tu troubles toute ma famille ; mon frère te hait ; mon père est accablé de chagrin, parce que je refuse de choisir un époux. Ne t'aperçois-tu pas que ma santé s'altère ? Vois cet asile de la mort ; il est enchanté ! Je m'y reposerai bientôt, si tu ne te hâtes de recevoir ma foi au pied de l'autel des chrétiens. Les combats que j'éprouve minent peu à peu ma vie ; la passion que tu m'inspires ne soutiendra pas toujours ma frêle existence : songe, ô Maure ! pour te parler ton langage, que le feu qui allume le flambeau est aussi le feu qui le consume. »

Blanca entre dans l'église et laisse Aben-Hamet accablé de ces dernières paroles.

C'en est fait : l'Abencerage est vaincu, il va renoncer aux erreurs de son culte ; assez longtemps il a combattu. La crainte de voir Blanca mourir l'emporte sur tout autre sentiment dans le cœur d'Aben-Hamet. Après tout, se disait-il, le dieu des chrétiens est peut-être le Dieu véritable ? Ce Dieu est toujours le Dieu des nobles âmes, puisqu'il est celui de Blanca, de don Carlos et de Lautrec.

Dans cette pensée, Aben-Hamet attendit avec impatience le lendemain pour faire connaître sa résolution à Blanca et changer une vie de tristesse et de larmes en une vie de joie et de bonheur. Il ne put se rendre au palais du duc de Santa Fé que le soir. Il apprit que Blanca était allée avec son frère au Généralife, où Lautrec donnait une fête. Aben-Hamet, agité de nouveaux soupçons, vole sur les traces de Blanca. Lautrec rougit en voyant paraître l'Abencerage : quant à don Carlos, il reçut le Maure avec une froide politesse, mais à travers laquelle perçait l'estime.

Lautrec avait fait servir les plus beaux fruits de l'Espagne et de l'Afrique dans une des salles du Généralife, appelée la salle des Chevaliers. Tout autour de cette salle étaient suspendus les portraits des princes et des chevaliers vainqueurs des Maures, Pélasge, le Cid, Gonzalve de Cordoue. L'épée du dernier roi de Grenade était attachée au-dessous de ces portraits. Aben-Hamet renferma sa douleur en lui-même et dit seulement comme le lion, en regardant ces tableaux : « Nous ne savons pas peindre [1]. »

Le généreux Lautrec, qui voyait les yeux de l'Abencerage se tourner malgré lui vers l'épée de Boabdil, lui dit : « Chevalier Maure, si j'avais prévu que vous m'eussiez fait l'honneur de venir à cette fête, je ne vous aurais pas reçu ici. On perd tous les jours une épée, et j'ai vu le plus vaillant des rois remettre la sienne à son heureux ennemi.

— Ah ! s'écria le Maure en se couvrant le visage d'un pan de sa robe, on peut la perdre comme François Ier ; mais comme Boabdil !... »

La nuit vint ; on apporta des flambeaux ; la conversation changea de cours. On pria don Carlos de raconter la découverte du Mexique. Il parla de ce monde inconnu avec l'éloquence pompeuse naturelle à la nation espagnole. Il dit les malheurs de Montézume, les mœurs des Américains, les prodiges de la valeur castillane et même les cruautés de ses compatriotes, qui ne lui semblaient mériter ni blâme ni louange.

Ces récits enchantaient Aben-Hamet, dont la passion pour

1. Aben-Hamet cite le La Fontaine (*Fables*, III, 10) appris par Chateaubriand.

les histoires merveilleuses trahissait le sang arabe. Il fit à son tour le tableau de l'empire ottoman, nouvellement assis sur les ruines de Constantinople, non sans donner des regrets au premier empire de Mahomet ; temps heureux, où le commandeur des croyants voyait briller autour de lui Zobéide, Fleur de beauté, Force des cœurs, Tourmente, et ce généreux Ganem, esclave par amour. Quant à Lautrec, il peignit la cour galante de François Ier, les arts renaissant du sein de la barbarie, l'honneur, la loyauté, la chevalerie des anciens temps, unis à la politesse des siècles civilisés ; les tourelles gothiques ornées des ordres de la Grèce, et les dames gauloises rehaussant la richesse de leurs atours par l'élégance athénienne.

Après ce discours, Lautrec, qui voulait amuser la divinité de cette fête, prit une guitare et chanta cette romance qu'il avait composée sur un air des montagnes de son pays :

Combien j'ai douce souvenance [1]
Du joli lieu de ma naissance !
Ma sœur, qu'ils étaient beaux, les jours
De France !
O mon pays ! sois mes amours,
Toujours !

Te souvient-il que notre mère,
Au foyer de notre chaumière,
Nous pressait sur son cœur joyeux,
Ma chère :
Et nous baisions ses blancs cheveux,
Tous deux.

Ma sœur, te souvient-il encore
Du château que baignait la Dore ?
Et de cette tant vieille tour
Du Maure,
Où l'airain sonnait le retour
Du jour ?

Te souvient-il du lac tranquille,
Qu'effleurait l'hirondelle agile ?
Du vent qui courbait le roseau
Mobile,
Et du soleil couchant sur l'eau,
Si beau ?

1. Cette romance est déjà connue du public. J'en avais composé les paroles pour un air des montagnes d'Auvergne, remarquable par sa douceur et sa simplicité (Ch.).

Oh ! qui me rendra mon Hélène,
Et ma montagne et le grand chêne ?
Leur souvenir fait tous les jours
Ma peine :
Mon pays sera mes amours,
Toujours.

Lautrec, en achevant le dernier couplet, essuya avec son gant une larme que lui arrachait le souvenir du gentil pays de France. Les regrets du beau prisonnier furent vivement sentis par Aben-Hamet, qui déplorait, comme Lautrec, la perte de sa patrie. Sollicité de prendre à son tour la guitare, il s'en excusa en disant qu'il ne savait qu'une romance et qu'elle serait peu agréable à des chrétiens.

« Si ce sont des infidèles qui gémissent de nos victoires, repartit dédaigneusement don Carlos, vous pouvez chanter : les larmes sont permises aux vaincus.

— Oui, dit Blanca ; et c'est pour cela que nos pères, soumis autrefois au joug des Maures, nous ont laissé tant de complaintes. »

Aben-Hamet chanta donc cette ballade, qu'il avait apprise d'un poète de la tribu des Abencerages [1] :

Le roi don Juan,
Un jour chevauchant,
Vit sur la montagne
Grenade d'Espagne ;
Il lui dit soudain :
Cité mignonne,
Mon cœur te donne
Avec ma main.

Je t'épouserai,
Puis apporterai
En dons à ta ville
Cordoue et Séville.
Superbes atours
Et perle fine,
Je te destine
Pour nos amours.

1. En traversant un pays montagneux entre Algésiras et Cadix, je m'arrêtai dans une *venta* située au milieu d'un bois. Je n'y trouvai qu'un petit garçon de quatorze à quinze ans et une petite fille à peu près du même âge, frère et sœur, qui tressaient auprès du feu des nattes de jonc. Ils chantaient une romance dont je ne comprenais pas les paroles, mais dont l'air était simple et naïf. Il faisait un temps affreux ; je restai deux heures à la *venta*. Mes jeunes hôtes répétèrent si longtemps les couplets de leur romance qu'il me fut aisé d'en apprendre l'air par cœur. C'est sur cet air que j'ai composé la romance de l'Abencerage. Peut-être était-il question d'Aben-Hamet dans la chanson de mes deux petits Espagnols. Au reste le dialogue de Grenade et du roi de Léon est imité d'une romance espagnole (Ch.).

Grenade répond :
Grand roi de Léon,
Au Maure liée,
Je suis mariée.
Garde tes présents :
J'ai pour parure
Riche ceinture
Et beaux enfants.

Ainsi tu disais,
Ainsi tu mentais :
O mortelle injure !
Grenade est parjure !
Un chrétien maudit
D'Abencerage
Tient l'héritage :
C'était écrit !

Jamais le chameau
N'apporte au tombeau,
Près de la piscine,
L'hadgi [1] de Médine.
Un chrétien maudit,
D'Abencerage
Tient l'héritage :
C'était écrit !

O bel Alhambra !
O palais d'Allah !
Cité des fontaines !
Fleuve aux vertes plaines :
Un chrétien maudit
D'Abencerage
Tient l'héritage :
C'était écrit !

La naïveté de ces plaintes avaient touché jusqu'au superbe don Carlos, malgré les imprécations prononcées contre les chrétiens. Il aurait bien désiré qu'on le dispensât de chanter lui-même ; mais, par courtoisie pour Lautrec, il crut devoir céder à ses prières. Aben-Hamet donna la guitare au frère de Blanca, qui célébra les exploits du Cid, son illustre aïeul.

Prêt à partir pour la rive africaine [2],
Le Cid, armé, tout brillant de valeur,
Sur sa guitare, aux pieds de sa Chimène,
Chantait ces vers que lui dictait l'honneur.

1. Pèlerin.

2. Tout le monde connaît l'air des *Folies d'Espagne*. Cet air était sans paroles ; du moins il n'y avait point de paroles qui en rendissent le caractère grave, religieux et chevaleresque. J'ai essayé d'exprimer ce caractère

Romance de l'Émigré.

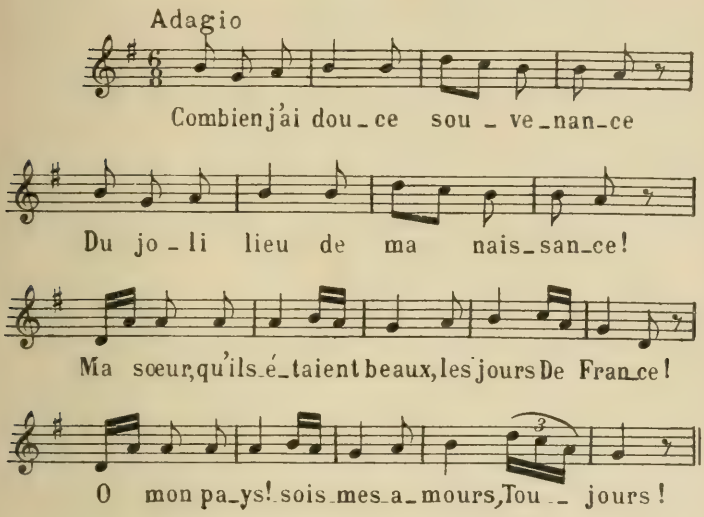

Romance du Cid.

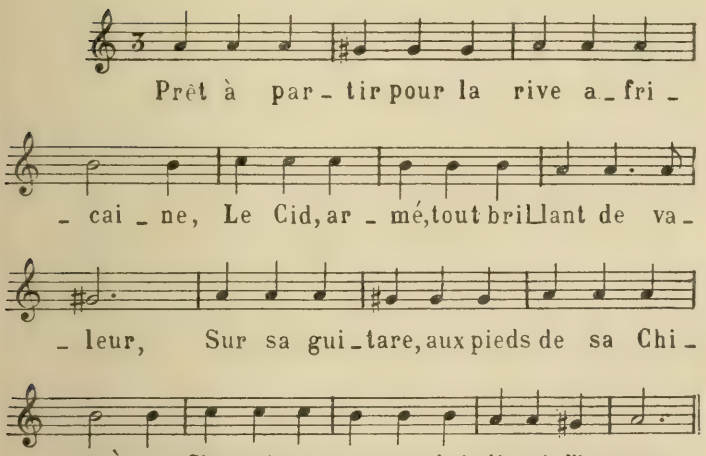

Chimène a dit : Va combattre le Maure ;
De ce combat surtout reviens vainqueur.
Oui, je croirai que Rodrigue m'adore,
S'il fait céder son amour à l'honneur.

Donnez, donnez et mon casque et ma lance !
Je veux montrer que Rodrigue a du cœur ;
Dans les combats signalant sa vaillance,
Son cri sera pour sa dame et l'honneur.

Maure vanté par ta galanterie,
De tes accents mon noble chant vainqueur
D'Espagne un jour deviendra la folie,
Car il peindra l'amour avec l'honneur.

Dans le vallon de notre Andalousie,
Les vieux chrétiens conteront ma valeur :
Il préféra, dira-t-on, à la vie
Son Dieu, son roi, sa Chimène et l'honneur.

Don Carlos avait paru si fier en chantant ces paroles d'une voix mâle et sonore qu'on l'aurait pris pour le Cid lui-même. Lautrec partageait l'enthousiasme guerrier de son ami ; mais l'Abencerâge avait pâli au nom du Cid.

« Ce chevalier, dit-il, que les chrétiens appellent la Fleur des batailles, porte parmi nous le nom de Cruel. Si sa générosité avait égalé sa valeur !...

— Sa générosité, repartit vivement don Carlos interrompant Aben-Hamet, surpassait encore son courage ; et il n'y a que des Maures qui puissent calomnier le héros à qui ma famille doit le jour.

— Que dis-tu ? s'écria Aben-Hamet s'élançant du siège où il était à demi couché : tu comptes le Cid parmi tes aïeux ?

— Son sang coule dans mes veines, répliqua don Carlos ; et je me reconnais de ce noble sang à la haine qui brûle dans mon cœur contre les ennemis de mon Dieu.

— Ainsi, dit Aben-Hamet regardant Blanca, vous êtes de la maison de ces Bivar qui, après la conquête de Grenade, envahi-

---

dans la romance du Cid. Cette romance s'étant répandue dans le public sans mon aveu, des maîtres célèbres m'ont fait l'honneur de l'embellir de leur musique. Mais comme je l'avais expressément composée pour l'air des *Folies d'Espagne*, il y a un couplet qui devient un vrai galimatias, s'il ne se rapporte à mon intention primitive :

. . . Mon noble chant vainqueur
D'Espagne un jour deviendra *la folie*, etc.

Enfin ces trois romances n'ont quelque mérite qu'autant qu'elles sont chantées sur trois vieux airs véritablement nationaux ; elles amènent d'ailleurs le dénouement (Ch.).

rent les foyers des malheureux Abencerages et donnèrent la mort à un vieux chevalier de ce nom qui voulut défendre le tombeau de ses aïeux ?

— Maure, s'écria don Carlos enflammé de colère, sache que je ne me laisse point interroger. Si je possède aujourd'hui la dépouille des Abencerages, nos ancêtres l'ont acquise au prix de leur sang, et ils ne la doivent qu'à leur épée.

— Encore un mot, dit Aben-Hamet toujours plus ému : nous avons ignoré dans notre exil que les Bivar eussent porté le titre de Santa Fé ; c'est ce qui a causé mon erreur.

— Ce fut, répondit don Carlos, à ce même Bivar, vainqueur des Abencerages, que ce titre fut conféré par Ferdinand le Catholique. »

La tête d'Aben-Hamet se pencha sur son sein : il resta debout au milieu de don Carlos, de Lautrec et de Blanca étonnés. Deux torrents de larmes coulèrent de ses yeux sur le poignard attaché à sa ceinture. « Pardonnez, dit-il ; les hommes, je le sais, ne doivent pas répandre des larmes : désormais les miennes ne couleront plus au dehors, quoiqu'il me reste beaucoup à pleurer ; écoutez-moi :

« Blanca, mon amour pour toi égale l'ardeur des vents brûlants de l'Arabie. J'étais vaincu ; je ne pouvais plus vivre sans toi. Hier, la vue de ce chevalier français en prières, tes paroles dans le cimetière du temple, m'avaient fait prendre la résolution de connaître ton Dieu et de t'offrir ma foi. »

Un mouvement de joie de Blanca et de surprise de don Carlos interrompit Aben-Hamet ; Lautrec cacha son visage dans ses deux mains. Le Maure devina sa pensée, et secouant la tête avec un sourire déchirant : « Chevalier, dit-il, ne perds pas toute espérance ; et toi, Blanca, pleure à jamais sur le dernier Abencerage ! »

Blanca, don Carlos, Lautrec, lèvent tous trois les mains au ciel et s'écrient : « Le dernier Abencerage ! »

Le silence règne ; la crainte, l'espoir, la haine, l'amour, l'étonnement, la jalousie, agitent tous les cœurs ; Blanca tombe bientôt à genoux. « Dieu de bonté ! dit-elle, tu justifies mon choix ; je ne pouvais aimer que le descendant des héros.

— Ma sœur, s'écrie don Carlos irrité, songez donc que vous êtes ici devant Lautrec !

— Don Carlos, dit Aben-Hamet, suspends ta colère ; c'est à moi à vous rendre le repos. » Alors, s'adressant à Blanca, qui s'était assise de nouveau :

« Houri du ciel, génie de l'amour et de la beauté, Aben-Hamet sera ton esclave jusqu'à son dernier soupir ; mais connais toute l'étendue de son malheur. Le vieillard immolé par ton aïeul en défendant ses foyers était le père de mon père ! Apprends encore un secret que je t'ai caché, ou plutôt que tu m'avais fait

oublier. Lorsque je vins la première fois visiter cette triste patrie, j'avais surtout pour dessein de chercher quelque fils des Bivar qui pût me rendre compte du sang que ses pères avaient versé.

— Eh bien, dit Blanca d'une voix douloureuse, mais soutenue par l'accent d'une grande âme, quelle est ta résolution ?

— La seule qui soit digne de toi, répondit Aben-Hamet : te rendre tes serments, satisfaire, par mon éternelle absence et par ma mort, à ce que nous devons l'un et l'autre à l'inimitié de nos dieux, de nos patries et de nos familles. Si jamais mon image s'effaçait de ton cœur ; si le temps, qui détruit tout, emportait de ta mémoire le souvenir d'Abencerage... ce chevalier français... Tu dois ce sacrifice à ton frère. »

Lautrec se lève avec impétuosité, se jette dans les bras du Maure. « Aben-Hamet ! s'écrie-t-il, ne crois pas me vaincre en générosité : je suis Français ; Bayard m'arma chevalier ; j'ai versé mon sang pour mon roi : je serai, comme mon parrain et comme mon prince, sans peur, sans reproche. Si tu restes parmi nous, je supplie don Carlos de t'accorder la main de sa sœur ; si tu quittes Grenade, jamais un mot de mon amour ne troublera ton amante. Tu n'emporteras point dans ton exil la funeste idée que Lautrec, insensible à ta vertu, cherche à profiter de ton malheur. »

Et le jeune chevalier pressait le Maure sur son sein avec la chaleur et la vivacité d'un Français.

« Chevalier, dit don Carlos à son tour, je n'attendais pas moins de vos illustres races. Aben-Hamet, à quelle marque puis-je vous reconnaître pour le dernier Abencerage ?

— A ma conduite, répondit Aben-Hamet.

— Je l'admire, dit l'Espagnol ; mais, avant de m'expliquer, montrez-moi quelque signe de votre naissance. »

Aben-Hamet tira de son sein l'anneau héréditaire des Abencerages, qu'il portait suspendu à une chaîne d'or.

A ce signe, don Carlos tendit la main au malheureux Aben-Hamet. « Sire chevalier, dit-il, je vous tiens pour prud'homme et véritable fils de rois. Vous m'honorez par vos projets sur ma famille : j'accepte le combat que vous étiez venu secrètement chercher. Si je suis vaincu, tous mes biens, autrefois tous les vôtres, vous seront fidèlement remis. Si vous renoncez au projet de combattre, acceptez à votre tour ce que je vous offre : soyez chrétien, et recevez la main de ma sœur, que Lautrec a demandée pour vous. »

La tentation était grande ; mais elle n'était pas au-dessus des forces d'Aben-Hamet. Si l'amour dans toute sa puissance parlait au cœur de l'Abencerage, d'une autre part il ne pensait qu'avec épouvante à l'idée d'unir le sang des persécuteurs au sang des persécutés. Il croyait voir l'ombre de son aïeul sortir du tombeau

et lui reprocher cette alliance sacrilège. Transpercé de douleur, Aben-Hamet s'écrie : « Ah ! faut-il que je rencontre ici tant d'âmes sublimes, tant de caractères généreux, pour mieux sentir ce que je perds ! Que Blanca prononce ; qu'elle dise ce qu'il faut que je fasse pour être plus digne de son amour ! »

Blanca s'écrie : « Retourne au désert ! » et elle s'évanouit.

Aben-Hamet se prosterna, adora Blanca encore plus que le ciel, et sortit sans prononcer une seule parole. Dès la nuit même il partit pour Malaga et s'embarqua sur un vaisseau qui devait toucher à Oran. Il trouva campée près de cette ville la caravane qui tous les trois ans sort de Maroc, traverse l'Afrique, se rend en Égypte et rejoint dans l'Yémen la caravane de la Mecque. Aben-Hamet se mit au nombre des pèlerins.

Blanca, dont les jours furent d'abord menacés, revint à la vie. Lautrec, fidèle à la parole qu'il avait donnée à l'Abencerage, s'éloigna, et jamais un mot de son amour ou de sa douleur ne troubla la mélancolie de la fille du duc de Santa Fé. Chaque année Blanca allait errer sur les montagnes de Malaga, à l'époque où son amant avait coutume de revenir d'Afrique ; elle s'asseyait sur les rochers, regardait la mer, les vaisseaux lointains, et retournait ensuite à Grenade : elle passait le reste de ses jours parmi les ruines de l'Alhambra. Elle ne se plaignait point ; elle ne pleurait point ; elle ne parlait jamais d'Aben-Hamet ; un étranger l'aurait crue heureuse. Elle resta seule de sa famille. Son père mourut de chagrin, et don Carlos fut tué dans un duel où Lautrec lui servit de second. On n'a jamais su quelle fut la destinée d'Aben-Hamet.

Lorsqu'on sort de Tunis par la porte qui conduit aux ruines de Carthage, on trouve un cimetière : sous un palmier, dans un coin de ce cimetière, on m'a montré un tombeau qu'on appelle le *tombeau du dernier Abencerage*. Il n'a rien de remarquable ; la pierre sépulcrale en est tout unie : seulement, d'après une coutume des Maures, on a creusé au milieu de cette pierre un léger enfoncement avec le ciseau. L'eau de la pluie se rassemble au fond de cette coupe funèbre et sert, dans un climat brûlant, à désaltérer l'oiseau du ciel.

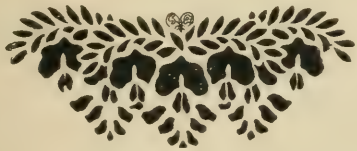

TABLE

	Pages.
François René de Chateaubriand	5
Préface de la première édition d'Atala	17
Avis sur la troisième édition d'Atala	22
Préface d'Atala et de René, édition in-12 de 1805	23
Avertissement	27
Atala	29
Prologue	31
Le Récit. — Les Chasseurs	34
Les Laboureurs	55
Le Drame	62
Les Funérailles	73
Epilogue	77
René	83
Les Aventures du dernier Abencerage	109

Paris — Imp. Larousse, 17, rue Montparnasse. (T. L. 09-118.)

CHATEAUBRIAND

T. II. – Extraits suivis

PORTE DE L'HOTEL OÙ MOURUT CHATEAUBRIAND
LE 4 JUILLET 1848

Cet hôtel, situé aux numéros 118 et 120 de la rue du Bac, à Paris, était en 1789 l'hôtel de Clermont-Tonnerre. Les portes, dessinées par Toro, sont d'une sculpture remarquable.

CHATEAUBRIAND

Génie du christianisme
Lettre à Fontanes
Voyage au Mont-Blanc
Les Martyrs = Itinéraire de Paris à Jérusalem = Les Natchez — Voyage en Amérique

EXTRAITS SUIVIS ILLUSTRÉS

NOTICES ET ANNOTATIONS PAR **AUG. DUPOUY**, AGRÉGÉ DE L'UNIVERSITÉ, LAURÉAT DE L'ACADÉMIE FRANÇAISE

CINQ GRAVURES HORS TEXTE

Bibliothèque Larousse
Paris - 13-17, rue Montparnasse

GÉNIE DU CHRISTIANISME

1802

NOTICE HISTORIQUE ET ANALYTIQUE

*Enfant, Chateaubriand avait connu des heures de mysticisme. Mais à Paris il était devenu voltairien ; il l'était encore à l'armée des princes, il l'était à Londres. L'*Essai sur les révolutions, *paru en 1797, ne laisse pas grand doute à cet égard, et l'exemplaire personnel qu'il annota de sa main n'en laisse aucun. La* Préface *qu'il mit en 1802 au* Génie du christianisme *explique, en confondant un peu les dates, le revirement qui se fit en lui. La mort de sa mère était du 31 mai 1798, la lettre de sa sœur du 1er juillet. Mme de Farcy mourut elle-même le 22 juillet 1799. C'est vraisemblablement dans les premiers mois de 1799 que Chateaubriand se mit à l'œuvre. Elle avança d'autant plus vite qu'il avait sous la main la plupart des matériaux, en bonne partie empruntés aux* Natchez. *Il dit dans les* Mémoires : *« Le titre de* Génie du christianisme, *que je trouvai sur-le-champ, m'inspira. » Ce n'est pas très exact. D'après des lettres adressées de Londres à Fontanes, on voit qu'il intitula d'abord l'œuvre en préparation :* de la Religion chrétienne par rapport à la morale et aux beaux-arts. *Suivit un titre encore plus long et moins heureux. Celui de* Génie du christianisme *venait donc bon troisième, avec ce sous-titre explicatif :* ou Beautés de la religion chrétienne. *Une première édition, en un volume in-8°, puis une seconde en deux volumes, parurent en août et en octobre 1799 chez Dulau, Waldour-Street, à Londres. De retour en France, l'auteur remania, développa son œuvre. Dans la retraite*

de Savigny, chez Mme de Beaumont, il y employa tout l'été et l'automne de 1801. L'édition définitive comprenait cinq volumes, dont un de notes et éclaircissements. Ils furent mis en vente le 14 avril 1802 (24 germinal an X) et annoncés le lendemain dans le Mercure *par Fontanes. Le* Génie du christianisme *est une œuvre apologétique. Dans la Préface de 1828, Chateaubriand a défini nettement le caractère et le but de cette apologie : « on l'avait séduit* (le monde) *en lui disant que le christianisme était un culte né du sein de la barbarie, absurde dans ses dogmes, ennemi des arts et de la beauté... On devait donc chercher à prouver que, de toutes les religions qui ont existé, la religion chrétienne est la plus poétique, la plus humaine, la plus favorable à la liberté, aux arts et aux lettres. » C'est donc sur le terrain assez profane, — « humain, » dit-il, — des rapports de la religion avec le sentiment de la littérature et l'art, non sur celui du dogme, que se place l'auteur. Il a composé une esthétique et non une théologie.*

L'ouvrage venait à son heure : quatre jours plus tard, le bourdon de Notre-Dame, silencieux depuis dix ans, sonnait la réconciliation de l'État avec l'Église. Ce même 18 avril, le Moniteur, *journal officiel, publia l'article du* Mercure. *Aujourd'hui qu'on n'a plus les mêmes raisons de se passionner pour le* Génie du christianisme, *on est plutôt porté à en voir les défauts, la composition incertaine, les digressions, les couleurs plaquées, le finalisme vieillot, et à suspecter cette religion des cloches et des pompes sacerdotales. Cependant l'œuvre était hardie, sincère, et nul ne conteste qu'elle ouvrait des voies nouvelles à la critique, à l'imagination et à la pensée.*

Préface

La *Préface* de 1802 a disparu des éditions postérieures. On la remplace généralement par celle que Chateaubriand composa pour l'édition de 1828. La première expliquait mieux la genèse de l'œuvre et contenait, outre une brève histoire de la publication du *Génie*, les importantes déclarations qui suivent.

LE chapitre d'introduction servant de véritable préface à mon ouvrage, je n'ai plus qu'un mot à dire ici.

Ceux qui combattent le christianisme ont souvent cherché à élever des doutes sur la sincérité de ses défenseurs. Ce genre d'attaque, employé pour détruire l'effet d'un ouvrage religieux, est fort connu. Il est donc probable que je n'y échapperai pas, moi surtout à qui l'on peut reprocher des erreurs.

Mes sentiments religieux n'ont pas toujours été ce qu'ils sont

aujourd'hui. Tout en avouant la nécessité d'une religion et en admirant le christianisme, j'en ai cependant méconnu plusieurs rapports. Frappé des abus de quelques institutions et du vice de quelques hommes, je suis tombé jadis dans les déclamations et les sophismes [1]. Je pourrais en rejeter la faute sur ma jeunesse, sur le délire des temps, sur les sociétés que je fréquentais, mais j'aime mieux me condamner : je ne sais point excuser ce qui n'est point excusable. Je dirai seulement de quel moyen la Providence s'est servie pour me rappeler à mes devoirs.

Ma mère, après avoir été jetée à soixante-douze ans dans des cachots où elle vit périr une partie de ses enfants, expira dans un lieu obscur, sur un grabat où ses malheurs l'avaient reléguée. Le souvenir de mes égarements répandit sur ses derniers jours une grande amertume ; elle chargea, en mourant, une de mes sœurs de me rappeler à cette religion dans laquelle j'avais été élevé. Ma sœur me manda le vœu de ma mère ; quand la lettre me parvint au delà des mers, ma sœur elle-même n'existait plus ; elle était morte aussi des suites de son emprisonnement. Ces deux voix sorties du tombeau, cette mort qui servait d'interprète à la mort m'ont frappé. Je suis devenu chrétien. Je n'ai point cédé, j'en conviens, à de grandes lumières surnaturelles ; ma conviction est sortie du cœur : j'ai pleuré et j'ai cru. On voit par ce récit combien ceux qui m'ont supposé animé de l'esprit de parti se sont trompés. J'ai écrit pour la religion, par la même raison que tant d'écrivains ont fait et font encore des livres contre elle ; où l'attaque est permise, la défense doit l'être. Je pourrais citer des pages de Montesquieu en faveur du christianisme, et des invectives de J.-J. Rousseau contre la philosophie, bien plus fortes que tout ce que j'ai dit, et qui me feraient passer pour un fanatique et un déclamateur si elles étaient sorties de ma plume.

Je n'ai à me reprocher dans cet ouvrage ni l'intention, ni le manque de soin et de travail. Je sais que dans le genre d'apologie que j'ai embrassé, je lutte contre des difficultés sans nombre ; rien n'est malaisé comme d'effacer le ridicule. Je suis loin de prétendre à aucun succès ; mais je sais aussi que tout homme qui peut espérer quelques lecteurs rend service à la société en tâchant de rallier les esprits à la cause religieuse ; et dût-il perdre sa réputation comme écrivain, il est obligé en conscience de joindre sa force, toute petite qu'elle est, à celle de cet homme puissant qui nous a retirés de l'abîme [2].

« Celui, dit M. Lally-Tollendal, à qui toute force a été donnée pour pacifier le monde, à qui tout pouvoir a été confié pour

1. Voir l'*Essai sur les révolutions*, paru au début de 1797, à Londres. — 2. Bonaparte.

restaurer la France, a dit au prince des prêtres, comme autrefois Cyrus : *Jéhovah, le Dieu du ciel, m'a livré les royaumes de la terre, et il m'a commis pour relever son temple. Allez, montez sur la montagne sainte de Jérusalem, rétablissez le temple de Jéhovah* [1]. »

A cet ordre du libérateur, tous les Juifs, et jusqu'au moindre d'entre eux, doivent rassembler des matériaux pour hâter la reconstruction de l'édifice. Obscur Israélite, j'apporte aujourd'hui mon grain de sable. Je n'ose me flatter que, du séjour immortel qu'elle habite, ma mère ait encouragé mes efforts; puisse-t-elle du moins avoir accepté mon expiation!

Division de l'ouvrage

Contrairement à la plupart des ouvrages de Chateaubriand, le *Génie* n'est pas très nettement composé, et le lecteur risquerait de se perdre dans le fouillis des livres et des chapitres qui le divisent et le subdivisent. Bornons-nous donc à produire ici, par la plume de l'auteur lui-même, les grosses articulations de son œuvre, en nous réservant de situer ensuite les extraits que nous en donnons.

QUATRE parties, divisées chacune en six livres, composent notre ouvrage. La première traite des dogmes et de la doctrine.

La seconde et la troisième renferment la *poétique* du christianisme, ou les rapports de cette religion avec la poésie, la littérature et les arts.

La quatrième contient le culte, c'est-à-dire tout ce qui concerne les cérémonies de l'Eglise et tout ce qui regarde le clergé séculier et régulier. (PREMIÈRE PARTIE, *Introduction*.)

Le Rossignol

La première partie est en réalité peu doctrinale. Chateaubriand y traite rapidement de quelques dogmes, comme celui de la chute et tâche de résoudre quelques difficultés d'exégèse concernant l'astronomie biblique et la véracité des Ecritures. En revanche il insiste sur la nature du mystère dans un esprit déjà tout romantique, et il s'essaye longuement, après Fénelon et Bernardin de Saint-Pierre, à prouver Dieu par les merveilles de la nature. Le rossignol, une de ces merveilles, lui a inspiré une page célèbre.

LA nature a ses temps de solennité, pour lesquels elle convoque des musiciens des différentes régions du globe. On voit accourir de savants artistes avec des sonates merveilleuses, de vagabonds troubadours qui ne savent chanter que des ballades à refrain, des pèlerins qui répètent mille fois les couplets de leurs

1. Lettres de M. Lally-Tollendal, p. 27. (Ch.)

longs cantiques. Le loriot siffle, l'hirondelle gazouille, le ramier gémit : le premier, perché sur la plus haute branche d'un ormeau, défie notre merle, qui ne le cède en rien à cet étranger ; la seconde, sous un toit hospitalier, fait entendre son ramage confus, ainsi qu'au temps d'Evandre [1]; le troisième, caché dans le feuillage d'un chêne, prolonge ses roucoulements, semblables aux sons onduleux d'un cor dans les bois ; enfin le rouge-gorge répète sa petite chanson sur la porte de la grange où il a placé son gros nid de mousse. Mais le rossignol dédaigne de perdre sa voix au milieu de cette symphonie ; il attend l'heure du recueillement et du repos, et se charge de cette partie de la fête qui se doit célébrer dans les ombres.

Lorsque les premiers silences de la nuit et les derniers murmures du jour luttent sur les coteaux, au bord des fleuves, dans les bois et dans les vallées ; lorsque les forêts se taisent par degré, que pas une feuille, pas une mousse ne soupire, que la lune est dans le ciel, que l'oreille de l'homme est attentive, le premier chantre de la création entonne ses hymnes à l'Éternel [2]. D'abord il frappe l'écho des brillants éclats du plaisir ; le désordre est dans ses chants ; il saute du grave à l'aigu, du doux au fort ; il fait des pauses ; il est lent, il est vif : c'est un cœur que la joie enivre, un cœur qui palpite sous le poids de l'amour. Mais tout à coup la voix tombe, l'oiseau se tait. Il recommence. Que ses accents sont changés ! quelle tendre mélodie ! Tantôt ce sont des modulations languissantes, quoique variées ; tantôt c'est un air un peu monotone, comme celui de ces vieilles romances françaises, chefs-d'œuvre de simplicité et de mélancolie. Le chant est aussi souvent la marque de la tristesse que de la joie : l'oiseau qui a perdu ses petits chante encore ; c'est encore l'air du temps du bonheur qu'il redit, car il n'en sait qu'un ; mais, par un coup de son art, le musicien n'a fait que changer la clef, et la cantate du plaisir est devenue la complainte de la douleur. (PREMIÈRE PARTIE, V, 5.)

Deux Perspectives de la nature

Ce titre est de Chateaubriand. Il s'agit de deux autres merveilles, visuelles cette fois. Par le sentiment qui les anime, ces descriptions rappellent des pages de J.-J. Rousseau, notamment la *Lettre III à Malesherbes*.

. . . . . .

LE vaisseau sur lequel nous passions en Amérique s'étant élevé au-dessus du gisement des terres, bientôt l'espace ne fut

1. Personnage de l'*Énéide*. — 2. Plus d'un poète s'est rappelé ce morceau vraiment lyrique, à commencer par Vigny, dans *Eloa*, et Lamartine dans les *Nouvelles Harmonies*.

plus tendu que du double azur de la mer et du ciel, comme une toile préparée pour recevoir les futures créations de quelque grand peintre. La couleur des eaux devint semblable à celle du verre liquide. Une grosse houle venait du couchant, bien que le vent soufflât de l'est ; d'énormes ondulations s'étendaient du nord au midi et ouvraient dans leurs vallées de longues échappées de vue sur les déserts de l'Océan. Ces mobiles paysages changeaient d'aspect à toute minute : tantôt une multitude de tertres verdoyants représentaient des sillons de tombeaux dans un cimetière immense ; tantôt des lames, en faisant moutonner leurs cimes, imitaient des troupeaux blancs répandus sur des bruyères ; souvent l'espace semblait borné, faute de point de comparaison ; mais, si une vague venait à se lever, un flot à se courber comme une côte lointaine, un escadron de chiens de mer à passer à l'horizon, l'espace s'ouvrait subitement devant nous. On avait surtout l'idée de l'étendue lorsqu'une brume légère rampait à la surface de la mer et semblait accroître l'immensité même. Oh ! qu'alors les aspects de l'Océan sont grands et tristes ! Dans quelles rêveries ils vous plongent, soit que l'imagination s'enfonce sur les mers du Nord au milieu des frimas et des tempêtes, soit qu'elle aborde sur les mers du Midi à des îles de repos et de bonheur !

Il nous arrivait souvent de nous lever au milieu de la nuit et d'aller nous asseoir sur le pont, où nous ne trouvions que l'officier de quart et quelques matelots qui fumaient leur pipe en silence. Pour tout bruit on entendait le froissement de la proue sur les flots, tandis que les étincelles de feu couraient avec une blanche écume le long des flancs du navire. Dieu des chrétiens, c'est surtout dans les eaux de l'abîme et dans les profondeurs des cieux que tu as gravé bien fortement les traits de ta toute-puissance ! Des millions d'étoiles rayonnant dans le sombre azur du dôme céleste, la lune au milieu du firmament, une mer sans rivage, l'infini dans le ciel et sur les flots ! Jamais tu ne m'as plus troublé de ta grandeur que dans ces nuits où, suspendu entre les astres et l'Océan, j'avais l'immensité sur ma tête et l'immensité sous mes pieds !

Je ne suis rien ; je ne suis qu'un simple solitaire : j'ai souvent entendu les savants disputer sur le premier Etre, et je ne les ai point compris ; mais j'ai toujours remarqué que c'est à la vue des grandes scènes de la nature que cet Etre inconnu se manifeste au cœur de l'homme. Un soir (il faisait un profond calme), nous nous trouvions dans ces belles mers qui baignent les rivages de la Virginie, toutes les voiles étaient pliées ; j'étais occupé sous le pont, lorsque j'entendis la cloche qui appelait l'équipage à la prière : je me hâtai d'aller mêler mes vœux à ceux de mes compagnons de voyage. Les officiers étaient sur le châ-

teau de poupe avec les passagers ; l'aumônier, un livre à la main, se tenait un peu en avant d'eux ; les matelots étaient répandus pêle-mêle sur le tillac : nous étions tous debout, le visage tourné vers la proue du vaisseau, qui regardait l'occident.

Le globe du soleil, prêt à se plonger dans les flots, apparaissait entre les cordages du navire au milieu des espaces sans bornes. On eût dit, par les balancements de la poupe, que l'astre radieux changeait à chaque instant d'horizon. Quelques nuages étaient jetés sans ordre dans l'orient, où la lune montait avec lenteur ; le reste du ciel était pur : vers le nord, formant un glorieux triangle avec l'astre du jour et celui de la nuit, une trombe, brillante des couleurs du prisme, s'élevait de la mer comme un pilier de cristal supportant la voûte du ciel.

Il eût été bien à plaindre celui qui, dans ce spectacle, n'eût point reconnu la beauté de Dieu. Des larmes coulèrent malgré moi de mes paupières, lorsque mes compagnons, ôtant leurs chapeaux goudronnés, vinrent à entonner d'une voix rauque leur simple cantique à Notre-Dame de Bon-Secours, patronne des mariniers. Qu'elle était touchante la prière de ces hommes qui, sur une planche fragile, au milieu de l'Océan, contemplaient le soleil couchant sur les flots ! Comme elle allait à l'âme, cette invocation du pauvre matelot à la mère de douleur ! La conscience de notre petitesse à la vue de l'infini, nos chants s'étendant au loin sur les vagues, la nuit s'approchant avec ses embûches, la merveille de notre vaisseau au milieu de tant de merveilles, un équipage religieux saisi d'admiration et de crainte, un prêtre auguste en prières, Dieu penché sur l'abîme, d'une main retenant le soleil aux portes de l'occident, de l'autre élevant la lune dans l'orient, et prêtant, à travers l'immensité, une oreille attentive à la voix de sa créature : voilà ce qu'on ne saurait peindre, et ce que tout le cœur de l'homme suffit à peine pour sentir.

Passons à la scène terrestre.

Un soir, je m'étais égaré dans une forêt, à quelque distance de la cataracte de Niagara ; bientôt je vis le jour s'éteindre autour de moi, et je goûtai, dans toute sa solitude, le beau spectacle d'une nuit dans les déserts du Nouveau Monde.

Une heure après le coucher du soleil, la lune se montra au-dessus des arbres à l'horizon opposé. Une brise embaumée, que cette reine des nuits amenait de l'orient avec elle, semblait la précéder dans les forêts comme sa fraîche haleine. L'astre solitaire monta peu à peu dans le ciel : tantôt il suivait paisiblement sa course azurée, tantôt il reposait sur des groupes de nues qui ressemblaient à la cime de hautes montagnes couronnées de neige. Ces nues, ployant et déployant leurs voiles, se déroulaient en zones diaphanes de satin blanc, se dispersaient en

légers flocons d'écume ou formaient dans les cieux des bancs d'une ouate éblouissante, si doux à l'œil qu'on croyait ressentir leur mollesse et leur élasticité.

La scène sur la terre n'était pas moins ravissante : le jour bleuâtre et velouté de la lune descendait dans les intervalles des arbres et poussait des gerbes de lumière jusque dans l'épaisseur des plus profondes ténèbres. La rivière qui coulait à mes pieds tour à tour se perdait dans le bois, tour à tour reparaissait brillante des constellations de la nuit, qu'elle répétait dans son sein. Dans une savane, de l'autre côté de la rivière, la clarté de la lune dormait sans mouvement sur les gazons ; des bouleaux agités par les brises et dispersés çà et là formaient des îles d'ombres flottantes sur cette mer immobile de lumière. Auprès, tout aurait été silence et repos sans la chute de quelques feuilles, le passage d'un vent subit, le gémissement de la hulotte ; au loin, par intervalles, on entendait les sourds mugissements de la cataracte de Niagara, qui, dans le calme de la nuit, se prolongeaient de désert en désert et expiraient à travers les forêts solitaires.

La grandeur, l'étonnante mélancolie de ce tableau, ne sauraient s'exprimer dans les langues humaines ; les plus belles nuits en Europe ne peuvent en donner une idée. En vain dans nos champs cultivés l'imagination cherche à s'étendre ; elle rencontre de toutes parts les habitations des hommes ; mais, dans ces régions sauvages, l'âme se plaît à s'enfoncer dans un océan de forêts, à planer sur le gouffre des cataractes, à méditer au bord des lacs et des fleuves, et, pour ainsi dire, à se trouver seule devant Dieu [1]. (PREMIÈRE PARTIE, V, 12.)

Désir de bonheur dans l'homme

Voici un autre argument, bien connu des apologistes chrétiens. Pascal l'avait employé, et Chateaubriand était par nature mieux fait que personne pour en sentir la valeur. Il y ajoute des considérations à la Jean-Jacques sur le remords et termine son premier livre par un parallèle entre l'Elysée antique et le paradis des justes.

QU'ON nous dise d'abord, si l'âme s'éteint au tombeau, d'où nous vient ce désir de bonheur qui nous tourmente. Nos passions ici-bas se peuvent aisément rassasier : l'amour, l'ambition, la colère, ont une plénitude assurée de jouissance ; le besoin de félicité est le seul qui manque de satisfaction comme d'objet, car on ne sait ce que c'est que cette félicité qu'on désire. Il faut

1. Dans l'*Essai* il existe une première manière, plus abondante et moins ondue, de ce tableau.

convenir que, si tout est *matière*, *la nature* s'est ici étrangement trompée : elle a fait un sentiment qui ne s'applique à rien.

Il est certain que notre âme demande éternellement ; à peine a-t-elle obtenu l'objet de sa convoitise qu'elle demande encore ; l'univers entier ne la satisfait point. L'infini est le seul champ qui lui convienne ; elle aime à se perdre dans les nombres, à concevoir les plus grandes comme les plus petites dimensions. Enfin, gonflée et non rassasiée de ce qu'elle a dévoré, elle se précipite dans le sein de Dieu, où viennent se réunir les idées de l'infini, en perfection, en temps et en espace ; mais elle ne se plonge dans la divinité que parce que cette divinité est pleine de ténèbres, *Deus absconditus* [1]. Si elle en obtenait une vue distincte, elle la dédaignerait comme tous les objets qu'elle mesure. On pourrait même dire que ce serait avec quelque raison ; car, si l'âme s'expliquait bien le principe éternel, elle serait ou supérieure à ce principe, ou du moins son égale. Il n'en est pas de l'ordre des choses divines comme de l'ordre des choses humaines : un homme peut comprendre la puissance d'un roi sans être un roi ; mais un homme qui comprendrait Dieu serait Dieu...

On dit que le peuple n'a point cette inquiétude ; il est sans doute moins malheureux que nous, car il est distrait de ses désirs par ses travaux : il éteint dans ses sueurs sa soif de félicité. Mais, quand vous le voyez se consumer six jours de la semaine pour jouir de quelques plaisirs au septième ; quand, toujours espérant le repos et ne le trouvant jamais, il arrive à la mort sans cesser de désirer, direz-vous qu'il ne partage pas la seconde aspiration de tous les hommes à un bien-être inconnu ? Que si l'on prétend que ce souhait est du moins borné pour lui aux choses de la terre, cela n'est rien moins que certain : donnez à l'homme le plus pauvre les trésors du monde, suspendez ses travaux, satisfaites ses besoins, avant que quelques mois se soient écoulés il en sera encore aux ennuis et à l'espérance.

D'ailleurs est-il vrai que le peuple, même dans son état de misère, ne connaisse pas ce désir de bonheur qui s'étend au delà de la vie ? D'où vient cet instinct mélancolique qu'on remarque dans l'homme champêtre ? Souvent, le dimanche et les jours de fêtes, lorsque le village était allé prier ce Moissonneur qui sépare le *bon grain de l'ivraie*, nous avons vu quelque paysan resté seul à la porte de sa chaumière : il prêtait l'oreille au son de la cloche, son attitude était pensive, il n'était distrait ni par les passereaux de l'aire voisine ni par les insectes qui bourdonnaient autour de lui. Cette noble figure de l'homme, plantée comme la statue d'un dieu sur le seuil d'une chaumière,

1. « Dieu caché. »

ce front sublime, bien que chargé de soucis, ces épaules ombragées d'une noire chevelure, et qui semblaient encore s'élever comme pour soutenir le ciel, quoique courbées sous le fardeau de la vie, tout cet être si majestueux, bien que misérable, ne pensait-il à rien ou songeait-il seulement aux choses d'ici-bas ? Ce n'était pas l'expression de ces lèvres entr'ouvertes, de ce corps immobile, de ce regard attaché à la terre : le souvenir de Dieu était là avec le son de la cloche religieuse. (PREMIÈRE PARTIE, VI, I.)

Du Vague des passions

Les pages qui suivent développent à peu près les mêmes idées que les précédentes. Cependant elles en sont séparées dans le *Génie* par deux grands livres de critique comparée. Le premier en est consacré à l'étude, presque nouvelle alors, des principales épopées chrétiennes, tant étrangères que françaises, notamment de la *Jérusalem délivrée* et du *Paradis perdu*. Le second confronte, à travers plusieurs ouvrages chrétiens ou païens, les caractères respectifs du père, du fils, de la fille, du prêtre et du guerrier en littérature. Cette méthode (que Saint-Marc Girardin, entre autres, devait reprendre dans son *Cours de Littérature dramatique*) se poursuit au troisième livre, appliquée cette fois à l'étude des passions.

IL reste à parler d'un état de l'âme qui, ce nous semble, n'a pas encore été bien observé : c'est celui qui précède le développement des passions, lorsque nos facultés, jeunes, actives, entières, mais renfermées, ne se sont exercées que sur elles-mêmes, sans but et sans objet. Plus les peuples avancent en civilisation, plus cet état du *vague* des passions augmente ; car il arrive alors une chose fort triste : le grand nombre d'exemples qu'on a sous les yeux, la multitude de livres qui traitent de l'homme et de ses sentiments, rendent habile sans expérience. On est détrompé sans avoir joui ; il reste encore des désirs, et l'on n'a plus d'illusions. L'imagination est riche, abondante et merveilleuse ; l'existence pauvre, sèche et désenchantée. On habite, avec un cœur plein, un monde vide ; et sans avoir usé de rien, on est désabusé de tout.

L'amertume que cet état de l'âme répand sur la vie est incroyable ; le cœur se retourne et se replie en cent manières, pour employer des forces qu'il sent lui être inutiles. Les anciens ont peu connu cette inquiétude secrète [1], cette aigreur des passions étouffées qui fermentent toutes ensemble : une grande existence politique, les jeux du gymnase et du champ de Mars,

1. Cette opinion est celle de Renan (*Saint Paul*), en ce qui concerne les Grecs ; J. Girard l'a combattue (*le Sentiment religieux en Grèce*). Elle est plus que discutable dans le cas de Latins (voir Plessis, *la Poésie latine*).

les affaires du Forum et de la place publique, remplissaient leurs moments et ne laissaient aucune place aux ennuis du cœur.

D'une autre part, ils n'étaient pas enclins aux exagérations, aux espérances, aux craintes sans objet, à la mobilité des idées et des sentiments, à la perpétuelle inconstance, qui n'est qu'un dégoût constant, dispositions que nous acquérons dans la société des femmes. Les femmes, indépendamment de la passion directe qu'elles font naître chez les peuples modernes, influent encore sur les autres sentiments. Elles ont dans leur existence un certain abandon qu'elles font passer dans la nôtre ; elles rendent notre caractère d'homme moins décidé ; et nos passions, amollies par le mélange des leurs, prennent à la fois quelque chose d'incertain et de tendre.

Enfin, les Grecs et les Romains, n'étendant guère leurs regards au delà de la vie et ne soupçonnant point des plaisirs plus parfaits que ceux de ce monde, n'étaient point portés, comme nous, aux méditations et aux désirs par le caractère de leur culte. Formée par nos misères et pour nos besoins, la religion chrétienne nous offre sans cesse le double tableau des chagrins de la terre et des joies célestes ; et, par ce moyen, elle fait dans le cœur une source de maux présents et d'espérances lointaines, d'où découlent d'inépuisables rêveries. Le chrétien se regarde toujours comme un voyageur qui passe ici-bas dans une vallée de larmes, et qui ne se repose qu'au tombeau. Le monde n'est point l'objet de ses vœux, car il sait que l'*homme vit peu de jours*, et que cet objet lui échapperait vite.

Les persécutions qu'éprouvèrent les premiers fidèles augmentèrent en eux ce dégoût des choses de la vie. L'invasion des barbares y mit le comble, et l'esprit humain en reçut une impression de tristesse, et peut-être même une teinte de misanthropie qui ne s'est jamais bien effacée. De toutes parts s'élevèrent des couvents, où se retirèrent des malheureux trompés par le monde, et des âmes qui aimaient mieux ignorer certains sentiments de la vie que de s'exposer à les voir cruellement trahis. Mais, de nos jours, quand les monastères ou la vertu qui y conduit ont manqué à ces âmes ardentes, elles se sont trouvées étrangères au milieu des hommes. Dégoûtées par leur siècle, effrayées par leur religion, elles sont restées dans le monde sans se livrer au monde : alors elles sont devenues la proie de mille chimères ; alors on a vu naître cette coupable mélancolie qui s'engendre au milieu des passions, lorsque ces passions, sans objet, se consument d'elles-mêmes dans un cœur solitaire [1]. (DEUXIÈME PARTIE, III, 9.)

1. Ici se trouvait l'épisode de *René*, formant le quatrième livre de la seconde partie du *Génie du christianisme* (Ch.). Voir CHATEAUBRIAND, *Atala*, *René*, *Aventures du dernier Abencerage* (Bibliothèque Larousse).

Nature et mythologie

Les comparaisons se poursuivent au cours du livre IV par l'étude du surnaturel en poésie. Proclamé jadis par Boileau, le culte du merveilleux païen s'imposait encore aux poètes de 1802. Chateaubriand l'attaque et le ruine en montrant comme cette mythologie rapetissait la nature en l'humanisant.

ON ne peut guère supposer que des hommes aussi sensibles que les anciens eussent manqué d'yeux pour voir la nature, et de talent pour la peindre, si quelque cause puissante ne les avait aveuglés. Or cette cause était la mythologie, qui, peuplant l'univers d'élégants fantômes, ôtait à la création sa gravité, sa grandeur et sa solitude. Il a fallu que le christianisme vînt chasser ce peuple de faunes, de satyres et de nymphes, pour rendre aux grottes leur silence et aux bois leur rêverie. Les déserts ont pris, sous notre culte, un caractère plus triste, plus grave, plus sublime ; le dôme des forêts s'est exhaussé ; les fleuves ont brisé leurs petites urnes, pour ne plus verser que les eaux de l'abîme du sommet des montagnes : le vrai Dieu, en rentrant dans ses œuvres, a donné son immensité à la nature.

Le spectacle de l'univers ne pouvait faire sentir aux Grecs et aux Romains les émotions qu'il porte à notre âme. Au lieu de ce soleil couchant, dont le rayon allongé tantôt illumine une forêt, tantôt forme une tangente d'or sur l'arc roulant des mers ; au lieu de ces accidents de lumière qui nous retracent chaque matin le miracle de la création, les anciens ne voyaient qu'une uniforme machine d'opéra.

Si le poète s'égarait dans les vallées du Taygète, au bord du Sperchius, sur le Ménale aimé d'Orphée, ou dans les campagnes d'Elore, malgré la douceur de ces dénominations, il ne rencontrait que des faunes, il n'entendait que des dryades : Priape était là sur un tronc d'olivier, et Vertumne avec les zéphyrs menait des danses éternelles. Des sylvains et des naïades peuvent frapper agréablement l'imagination, pourvu qu'ils ne soient pas sans cesse reproduits ; nous ne voulons point

> . . . Chasser les Tritons de l'empire des eaux,
> Oter à Pan sa flûte, aux Parques leurs ciseaux [1]...

Mais enfin qu'est-ce que tout cela laisse au fond de l'âme ? qu'en résulte-t-il pour le cœur ? quel fruit peut en tirer la pensée ? Oh ! que le poète chrétien est plus favorisé dans la solitude où Dieu se promène avec lui ! Libres de ce troupeau de dieux ridicules qui les bornaient de toutes parts, les bois se sont rem-

1. Boileau, *Art poétique*, chant III.

plis d'une divinité immense. Le don de prophétie et de sagesse, le mystère et la religion semblent résider éternellement dans leurs profondeurs sacrées.

Pénétrez dans ces forêts américaines aussi vieilles que le monde : quel profond silence dans ces retraites quand les vents reposent ! quelles voix inconnues quand les vents viennent à s'élever ! Etes-vous immobile, tout est muet ; faites-vous un pas, tout soupire. La nuit s'approche, les ombres s'épaississent : on entend des troupeaux de bêtes sauvages passer dans les ténèbres ; la terre murmure sous vos pas ; quelques coups de foudre font mugir les déserts ; la forêt s'agite, les arbres tombent, un fleuve inconnu coule devant vous. La lune sort enfin de l'orient ; à mesure que vous passez au pied des arbres, elle semble errer devant vous dans leurs cimes et suivre tristement vos yeux. Le voyageur s'assied sur le tronc d'un chêne pour attendre le jour ; il regarde tour à tour l'astre des nuits, les ténèbres, le fleuve ; il se sent inquiet, agité et dans l'attente de quelque chose d'inconnu ; un plaisir inouï, une crainte extraordinaire, font palpiter son sein, comme s'il allait être admis à quelque secret de la divinité : il est seul au fond des forêts ; mais l'esprit de l'homme remplit aisément les espaces de la nature, et toutes les solitudes de la terre sont moins vastes qu'une seule pensée de son cœur.

Oui, quand l'homme renierait la divinité, l'être pensant, sans cortège et sans spectateur, serait encore plus auguste au milieu des mondes solitaires que s'il y paraissait environné des petites déités de la Fable ; le désert vide aurait encore quelques convenances avec l'étendue de ses idées, la tristesse de ses passions et le dégoût même d'une vie sans illusion et sans espérance.

Il y a dans l'homme un instinct qui le met en rapport avec les scènes de la nature. Eh ! qui n'a passé des heures entières assis sur le rivage d'un fleuve, à voir s'écouler les ondes ? Qui ne s'est plu, au bord de la mer, à regarder blanchir l'écueil éloigné ? Il faut plaindre les anciens, qui n'avaient trouvé dans l'Océan que le palais de Neptune et la grotte de Protée ; il était dur de ne voir que les aventures des tritons et des néréides dans cette immensité des mers, qui semble nous donner une mesure confuse de la grandeur de notre âme ; dans cette immensité qui fait naître en nous un vague désir de quitter la vie pour embrasser la nature et nous confondre avec son auteur [1]. (DEUXIÈME PARTIE, IV, I.)

---

1. Ce christianisme confine au panthéisme. Les romantiques, surtout Hugo, s'en souviendront.

Le Satan de Milton

Aux divinités de l'Olympe et des Enfers, Chateaubriand oppose les saints, les anges, les démons du christianisme. Les *Martyrs* se chargeront d'ajouter l'exemple au précepte. Fervent admirateur du *Paradis perdu*, dont il publiera une traduction en 1836, il vient d'en citer la célèbre apostrophe au soleil : « O toi qui, couronné d'une gloire immense... l'apprendront en peu de temps. » Il était naturel que René fût sensible à cette poésie du satanisme, qu'il a léguée au XIXe siècle, principalement à Vigny, Barbey d'Aurevilly et Baudelaire.

QUELLE que soit notre admiration pour Homère, nous sommes obligé de convenir qu'il n'a rien de comparable à ce passage de Milton. Lorsque, avec la grandeur du sujet, la beauté de la poésie, l'élévation naturelle des personnages, on montre une connaissance aussi profonde des passions, il ne faut rien demander de plus au génie. Satan, se repentant à la vue de la lumière qu'il hait parce qu'elle lui *rappelle combien il fut élevé au-dessus d'elle*, souhaitant ensuite d'avoir été créé dans un rang inférieur, puis s'endurcissant dans le crime par orgueil, par honte, par méfiance même de son caractère ambitieux ; enfin, pour tout fruit de ses réflexions et comme pour expier un moment de remords, se chargeant de l'empire du mal pendant toute une éternité : voilà, certes, si nous ne nous trompons, une des conceptions les plus sublimes et les plus pathétiques qui soient jamais sorties du cerveau d'un poète.

Nous sommes frappé dans ce moment d'une idée que nous ne pouvons taire. Quiconque a quelque critique et un bon sens pour l'histoire pourra reconnaître que Milton a fait entrer dans le caractère de son Satan les perversités de ces hommes qui, vers le commencement du dix-septième siècle, couvrirent l'Angleterre de deuil : on y sent la même obstination, le même enthousiasme, le même orgueil, le même esprit de rébellion et d'indépendance ; on retrouve dans le monarque infernal ces fameux niveleurs qui, se séparant de la religion de leur pays, avaient secoué le joug de tout gouvernement légitime et s'étaient révoltés à la fois contre Dieu et contre les hommes. Milton lui-même avait partagé cet esprit de perdition ; et, pour imaginer un Satan aussi détestable, il fallait que le poète en eût vu l'image dans ces réprouvés qui firent si longtemps de leur patrie le vrai séjour des démons [1]. (DEUXIÈME PARTIE, IV, 9.)

---

1. Chateaubriand en a usé de même, dans les *Martyrs*, à l'égard des philosophes, dont il avait partagé les opinions.

Des Églises gothiques

Un livre (le premier de la troisième partie) traite de l'art chrétien : musique, peinture, sculpture, puis architecture. Depuis la Renaissance l'art ogival était discrédité. L'architecture est, sous l'Empire, plus gréco-romaine que jamais. Il appartenait à Chateaubriand de restaurer, suivant le mot de Théophile Gautier, la cathédrale gothique. Maîs son goût n'a rien d'exclusif, et c'est après avoir admiré les Invalides et Versailles qu'il passe aux chefs-d'œuvre du moyen âge.

ON aurait beau bâtir des temples grecs bien élégants, bien éclairés, pour rassembler le *bon peuple* de saint Louis et lui faire adorer un dieu *métaphysique*, il regrettera toujours ces *Notre-Dame* de Reims et de Paris, ces basiliques toutes moussues, toutes remplies des générations des décédés et des âmes de ses pères ; il regrettera toujours la tombe de quelques messieurs de Montmorency, sur laquelle il *souloit* [1] se mettre à genoux durant la messe, sans oublier les sacrées fontaines où il fut porté à sa naissance. C'est que tout cela est essentiellement lié à nos mœurs ; c'est qu'un monument n'est vénérable qu'autant qu'une longue histoire du passé est pour ainsi dire empreinte sous ces voûtes toutes noires de siècles. Voilà pourquoi il n'y a rien de merveilleux dans un temple qu'on a vu bâtir et dont les échos et les dômes se sont formés sous nos yeux. Dieu est la loi éternelle ; son origine et tout ce qui tient à son culte doit se perdre dans la nuit des temps.

On ne pouvait entrer dans une église gothique sans éprouver une sorte de frissonnement et un sentiment vague de la divinité. On se trouvait tout à coup reporté à ces temps où des cénobites, après avoir médité dans les bois de leurs monastères, se venaient prosterner à l'autel et chanter les louanges du Seigneur dans le calme et le silence de la nuit. L'ancienne France semblait revivre : on croyait voir ces costumes singuliers, ce peuple si différent de ce qu'il est aujourd'hui ; on se rappelait et les révolutions de ce peuple, et ses travaux et ses arts. Plus ces temps étaient éloignés de nous, plus ils nous paraissaient magiques, plus ils nous remplissaient de ces pensées qui finissaient par une réflexion sur le néant de l'homme et la rapidité de la vie.

L'ordre gothique, au milieu de ces proportions barbares, a toutefois une beauté qui lui est particulière [2].

---

1. Archaïsme : il avait coutume.

2. On pense qu'il nous vient des Arabes, ainsi que la sculpture du même style. Son affinité avec les monuments de l'Egypte nous porterait plutôt à croire qu'il nous a été transmis par les chrétiens d'Orient ; mais nous aimons mieux encore rapporter son origine à la nature (Ch.).

Les forêts ont été les premiers temples de la divinité, et les hommes ont pris dans les forêts la première idée de l'architecture. Cet art a donc dû varier selon les climats. Les Grecs ont tourné l'élégante colonne corinthienne avec son chapiteau de feuilles sur le modèle du palmier [1]. Les énormes piliers du vieux style égyptien représentent le sycomore, le figuier oriental, le bananier et la plupart des arbres gigantesques de l'Afrique et de l'Asie.

Les forêts des Gaules ont passé à leur tour dans les temples de nos pères, et nos bois de chênes ont ainsi maintenu leur origine sacrée. Ces voûtes ciselées en feuillages, ces jambages, qui appuient les murs et finissent brusquement comme des troncs brisés, la fraîcheur des voûtes, les ténèbres du sanctuaire, les ailes obscures, les passages secrets, les portes abaissées, tout retrace les labyrinthes des bois dans l'église gothique ; tout en fait sentir la religieuse horreur, les mystères et la divinité. Les deux tours hautaines plantées à l'entrée de l'édifice surmontent les ormes et les ifs du cimetière, et font un effet pittoresque sur l'azur du ciel. Tantôt le jour naissant illumine leurs têtes jumelles ; tantôt elles paraissent couronnées d'un chapiteau de nuages, ou grossies dans une atmosphère vaporeuse. Les oiseaux eux-mêmes semblent s'y méprendre et les adopter pour les arbres de leurs forêts : des corneilles voltigent autour de leurs faîtes et se perchent sur leurs galeries. Mais tout à coup des rumeurs confuses s'échappent de la cime de ces tours et en chassent les oiseaux effrayés. L'architecte chrétien, non content de bâtir des forêts, a voulu, pour ainsi dire, en imiter les murmures ! et, au moyen de l'orgue et du bronze suspendu, il a attaché au temple gothique jusqu'au bruit des vents et des tonnerres qui roulent dans la profondeur des bois. Les siècles, évoqués par ces sons religieux, font sortir leur antique voix du sein des pierres et soupirent dans la vaste basilique : le sanctuaire mugit comme l'antre de l'ancienne sibylle ; et, tandis que l'airain se balance avec fracas sur votre tête, les souterrains voûtés de la mort se taisent profondément sous vos pieds. (TROISIÈME PARTIE, I, 8.)

1. Vitruve raconte autrement l'invention du chapiteau; mais cela ne détruit pas ce principe général, que l'architecture est née dans les bois. On peut seulement s'étonner qu'on n'ait pas, d'après la variété des arbres, mis plus de variété dans la colonne. Nous concevons, par exemple, une colonne qu'on pourrait appeler *palmiste*, et qui serait la représentation naturelle du palmier. Un orbe de feuilles un peu recourbées et sculptées au haut d'un léger fût de marbre ferait, ce nous semble, un effet charmant dans un portique (Ch.). — En réalité c'est l'acanthe stylisée qui orne le chapiteau corinthien.

Pascal

Quittant les beaux-arts, Chateaubriand revient à la littérature. Cette fois il se place au point de vue des genres : morale, philosophie, histoire, éloquence. Les grands écrivains du XVIIe siècle, surtout les écrivains chrétiens, avaient perdu dans l'opinion tout le terrain gagné par les philosophes. Le *Génie* proteste contre cette défaveur. Voici un éloquent morceau sur Pascal.

IL y avait un homme qui, à douze ans, avec des *barres* et des *ronds*, avait créé les mathématiques ; qui, à seize, avait fait le plus savant traité des coniques qu'on eût vu depuis l'antiquité ; qui, à dix-neuf, réduisit en machine une science qui existe tout entière dans l'entendement ; qui, à vingt-trois ans, démontra les phénomènes de la pesanteur de l'air et détruisit une des grandes erreurs de l'ancienne physique ; qui, à cet âge où les autres hommes commencent à peine de naître, ayant achevé de parcourir le cercle des sciences humaines, s'aperçut de leur néant et tourna ses pensées vers la religion ; qui, depuis ce moment jusqu'à sa mort, arrivée dans sa trente-neuvième année, toujours infirme et souffrant, fixa la langue que parlèrent Bossuet et Racine, donna le modèle de la plus parfaite plaisanterie comme du raisonnement le plus fort ; enfin qui, dans les courts intervalles de ses maux, résolut par abstraction un des plus hauts problèmes de géométrie et jeta sur le papier des pensées qui tiennent autant du dieu que de l'homme : cet effrayant génie se nommait *Blaise Pascal*.

Il est difficile de ne pas rester confondu d'étonnement, lorsque, en ouvrant les *Pensées* du philosophe chrétien, on tombe sur les six chapitres où il traite de la nature de l'homme. Les sentiments de Pascal sont remarquables surtout par la profondeur de leur tristesse et par je ne sais quelle immensité : on est suspendu au milieu de ces sentiments comme dans l'infini. Les métaphysiciens parlent de cette *pensée abstraite* qui n'a aucune propriété de la matière, qui touche à tout sans se déplacer, qui vit d'elle-même, qui ne peut périr parce qu'elle est invisible, et qui prouve péremptoirement l'immortalité de l'âme : cette définition de la pensée semble avoir été suggérée aux métaphysiciens par les écrits de Pascal.

Il y a un monument curieux de la philosophie chrétienne et de la philosophie du jour : ce sont les *Pensées* de Pascal commentées par les éditeurs [1]. On croit voir les ruines de Palmyre, restes superbes du génie et du temps, au pied desquelles l'Arabe du désert a bâti sa misérable hutte.

1. Il est probable que Chateaubriand vise l'édition de Condorcet (1776)

Voltaire a dit : « Pascal, fou sublime, né un siècle trop tôt. »

On entend ce que signifie ce *siècle trop tôt*. Une seule observation suffira pour faire voir combien Pascal *sophiste* eût été inférieur à Pascal *chrétien*.

Dans quelle partie de ses écrits le solitaire de Port-Royal s'est-il élevé au-dessus des plus grands génies ? Dans ses six chapitres sur l'homme. Or ces six chapitres, qui roulent entièrement sur la chute originelle, *n'existeraient pas si Pascal eût été incrédule*.

Il faut placer ici une observation importante. Parmi les personnes qui ont embrassé les opinions philosophiques, les unes ne cessent de décrier le siècle de Louis XIV ; les autres, se piquant d'impartialité, accordent à ce siècle *les dons de l'imagination* et lui refusent les *facultés de la pensée*. C'est le dix-huitième siècle, s'écrie-t-on, qui est le siècle *penseur* par excellence.

Un homme impartial qui lira attentivement les écrivains du siècle de Louis XIV s'apercevra bientôt que *rien n'a échappé à leur vue* ; mais que, contemplant les objets de plus haut que nous, ils ont dédaigné les routes où nous sommes entrés, et au bout desquelles leur œil perçant avait découvert un abîme. (TROISIÈME PARTIE, II, 6.)

Bossuet orateur

C'est dans le même esprit qu'il exalte l'éloquence de Bossuet, en se fondant seulement, on le remarquera, sur les *Oraisons funèbres*. Les *Sermons*, publiés de 1772 à 1778 par dom Deforis, étaient encore peu connus et mal appréciés.

MAIS que dirons-nous de Bossuet comme orateur ? à qui le comparerons-nous ? et quels discours de Cicéron et de Démosthènes ne s'éclipsent point devant ses *Oraisons funèbres ?* C'est pour l'orateur chrétien que ces paroles d'un roi semblent avoir été écrites : « L'or et les perles sont assez communs, mais les lèvres savantes sont un vase rare et sans prix. » Sans cesse occupé du tombeau, et comme penché sur les gouffres d'une autre vie, Bossuet aime à laisser tomber de sa bouche ces grands mots de *temps* et de *mort*, qui retentissent dans les abîmes silencieux de l'éternité. Il se plonge, il se noie dans des tristesses incroyables, dans d'inconcevables douleurs. Les cœurs, après plus d'un siècle, retentissent encore du fameux cri : *Madame se meurt, Madame est morte !* Jamais les rois ont-ils reçu de pareilles leçons ? Jamais la philosophie s'exprima-t-elle avec autant d'indépendance ? Le diadème n'est rien aux yeux de l'orateur ; par lui le pauvre est égalé au monarque, et le potentat le plus absolu du globe est obligé de s'entendre dire devant

des milliers de témoins, que ses grandeurs ne sont que vanité, que sa puissance n'est que songe, et qu'il n'est lui-même que poussière.

Trois choses se succèdent continuellement dans les discours de Bossuet : le trait de génie ou d'éloquence ; la citation, si bien fondue avec le texte qu'elle ne fait plus qu'un avec lui ; enfin la réflexion ou le coup d'œil d'aigle sur les causes de l'événement rapporté. Souvent aussi cette lumière de l'Église porte la clarté dans la discussion de la plus haute métaphysique ou de la théologie la plus sublime ; rien ne lui est ténèbres. L'évêque de Meaux a créé une langue que lui seul a parlée, où souvent le terme le plus simple et l'idée la plus relevée, l'expression la plus commune et l'image la plus terrible servent, comme dans l'Écriture, à se donner des dimensions énormes et frappantes.

Ainsi, lorsqu'il s'écrie, en montrant le cercueil de Madame : « La voilà, malgré ce grand cœur, cette princesse si admirée et si chérie ! la voilà telle que la mort nous l'a faite ! » pourquoi frissonne-t-on à ce mot si simple : « *telle que la mort nous l'a faite* » ? C'est par l'opposition qui se trouve entre ce *grand cœur*, cette *princesse si admirée*, et cet accident inévitable de la mort, qui lui est arrivé comme à la plus misérable des femmes ; c'est parce que ce verbe *faire*, appliqué à la mort qui *défait* tout, produit une contradiction dans les mots et un choc dans les pensées qui ébranlent l'âme ; comme si, pour peindre cet événement malheureux, les termes avaient changé d'acception, et que le langage fût bouleversé comme le cœur.

Nous avons remarqué qu'à l'exception de Pascal, de Bossuet, de Massillon, de La Fontaine, les écrivains du siècle de Louis XIV, faute d'avoir assez vécu dans la retraite, ont ignoré cette espèce de sentiment mélancolique dont on fait aujourd'hui un si étrange abus.

Mais comment donc l'évêque de Meaux, sans cesse au milieu des pompes de Versailles, a-t-il connu cette profondeur de rêverie ? C'est qu'il a trouvé dans la religion une solitude...

Nous avions cru pendant quelque temps que l'oraison funèbre du prince de Condé, à l'exception du mouvement qui la termine, était généralement trop louée ; nous pensions qu'il était plus aisé, comme il l'est en effet, d'arriver aux formes d'éloquence du commencement de cet éloge qu'à celles de l'oraison de madame Henriette : mais, quand nous avons lu ce discours avec attention ; quand nous avons vu l'orateur emboucher la trompette épique pendant une moitié de son récit, et donner, comme en se jouant, un chant d'Homère ; quand, se retirant à Chantilly avec Achille en repos, il rentre dans le toit évangélique et retrouve les grandes pensées, les vues chrétiennes qui remplissent les premières oraisons funèbres ; lorsque, après avoir mis

Condé au cercueil, il appelle les peuples, les princes, les prélats, les guerriers, au catafalque du héros ; lorsque, enfin, s'avançant lui-même avec ses cheveux blancs, il fait entendre les accents du cygne, montre Bossuet un pied dans la tombe, et le siècle de Louis, dont il a l'air de faire les funérailles, prêt à s'abîmer dans l'éternité ; à ce dernier effort de l'éloquence humaine, les larmes de l'admiration ont coulé de nos yeux, et le livre est tombé de nos mains. (TROISIÈME PARTIE, IV, 4.)

Ruines des monuments chrétiens

Ce chapitre peut servir d'annexe à celui sur les églises gothiques, quoique rejeté à la fin de la troisième partie, dans le cinquième livre. Amené par suite d'un plan assez capricieux à considérer les « harmonies » des ruines avec les sites où elles se trouvent, Chateaubriand estime ces harmonies plus complètes dans le cas des monuments chrétiens.

LES ruines des monuments chrétiens n'ont pas la même élégance que les ruines des monuments de Rome et de la Grèce ; mais, sous d'autres rapports, elles peuvent supporter le parallèle. Les plus belles que l'on connaisse dans ce genre sont celles que l'on voit en Angleterre au bord du lac de Cumberland, dans les montagnes d'Écosse et jusque dans les Orcades. Les bas-côtés du chœur, les arcs des fenêtres, les ouvrages ciselés des voussures, les pilastres des cloîtres, et quelques pans de la tour des cloches, sont en général les parties qui ont le plus résisté aux efforts du temps.

Dans les ordres grecs, les voûtes et les cintres suivent parallèlement les arcs du ciel ; de sorte que, sur la tenture grise des nuages ou sur un paysage obscur, ils se perdent dans les fonds ; dans l'ordre gothique, au contraire, les pointes contrastent avec les arrondissements des cieux et les courbures de l'horizon. Le gothique, étant tout composé de *vides*, se décore ensuite plus aisément d'herbes et de fleurs que les pleins des ordres grecs. Les filets redoublés des pilastres, les dômes découpés en feuillage ou creusés en forme de cueilloir, deviennent autant de corbeilles où les vents portent, avec la poussière, les semences des végétaux. La joubarbe se cramponne dans le ciment, les mousses emballent d'inégaux décombres dans leur bourre élastique, la ronce fait sortir ses cercles bruns de l'embrasure d'une fenêtre, et le lierre, se traînant le long des cloîtres septentrionaux, retombe en festons dans les arcades.

Il n'est aucune ruine d'un effet plus pittoresque que ces débris : sous un ciel nébuleux, au milieu des vents et des tempêtes, au bord de cette mer dont Ossian a chanté les orages, leur architecture gothique a quelque chose de grand et de som-

bre comme le Dieu de Sinaï, dont elle perpétue le souvenir. Assis sur un autel brisé, dans les Orcades, le voyageur s'étonne de la tristesse de ces lieux ; un Océan sauvage, des sirtes embrumées, des vallées où s'élève la pierre d'un tombeau, des torrents qui coulent à travers la bruyère, quelques pins rougeâtres jetés sur la nudité d'un *morne* flanqué de couches de neige, c'est tout ce qui s'offre aux regards. Le vent circule dans les ruines, et leurs innombrables jours deviennent autant de tuyaux d'où s'échappent des plaintes ; l'orgue avait jadis moins de soupirs sous ces voûtes religieuses. De longues herbes tremblent aux ouvertures des dômes. Derrière ces ouvertures on voit fuir la nue et planer l'oiseau des terres boréales. Quelquefois égaré dans sa route, un vaisseau caché sous ses voiles arrondies, comme un esprit des eaux voilé de ses ailes, sillonne les vagues désertes ; sous le souffle de l'aquilon, il semble se prosterner à chaque pas et saluer les mers qui baignent les débris du temple de Dieu.

Ils ont passé sur ces plages inconnues, ces hommes qui adoraient la *Sagesse* qui s'est promenée sous les flots. Tantôt, dans leurs solennités, ils s'avançaient le long des grèves en chantant avec le Psalmiste : « Comme elle est vaste, cette mer qui étend au loin ses bras spacieux ! » tantôt assis dans la grotte de *Fingal*[1], près des soupiraux de l'Océan, ils croyaient entendre cette voix qui disait à Job : « Savez-vous qui a enfermé la mer dans des digues, lorsqu'elle se débordait en sortant du sein de sa mère, *quasi de vulva procedens ?* » La nuit, quand les tempêtes de l'hiver étaient descendues, quand le monastère disparaissait dans des tourbillons, les tranquilles cénobites, retirés au fond de leurs cellules, s'endormaient au murmure des orages ; heureux de s'être embarqués dans ce vaisseau du Seigneur qui ne périra point.

Sacrés débris des monuments chrétiens, vous ne rappelez point, comme tant d'autres ruines, du sang, des injustices et des violences ! vous ne racontez qu'une histoire paisible, ou tout au plus que les souffrances mystérieuses du Fils de l'homme ! Et vous, saints ermites, qui pour arriver à des retraites plus fortunées, vous étiez exilés sous les glaces du pôle, vous jouissez maintenant du fruit de vos sacrifices ! S'il est parmi les anges, comme parmi les hommes, des campagnes habitées et des lieux déserts, de même que vous ensevelîtes vos vertus dans les solitudes de la terre, vous aurez sans doute choisi les solitudes célestes pour y cacher votre bonheur ! (TROISIÈME PARTIE, v, 5.)

1. Héros des poèmes d'Ossian. — Chateaubriand, pas plus que ses contemporains, ne soupçonna t la supercherie de Macpherson, littérateur écossais (1738-1796) qui publia sous le nom du barde Ossian des poèmes d'apparence inculte et sauvage, qu'il avait lui-même composés.

Les Rogations

Le XVIIIe siècle aimait à plaisanter les cérémonies du culte. Pour la génération de Chateaubriand, ce n'étaient guère encore que « capucinades ». Chateaubriand insiste dans la dernière partie de son œuvre sur la poésie des pompes sacerdotales, des chants, des prières, de la messe et des solennités de l'Eglise : telle la fête rustique des Rogations.

LES cloches du hameau se font entendre, les villageois quittent leurs travaux : le vigneron descend de la colline, le laboureur accourt de la plaine, le bûcheron sort de la fôrêt ; les mères, fermant leurs cabanes, arrivent avec leurs enfants, et les jeunes filles laissent leurs fuseaux, leurs brebis et les fontaines pour assister à la fête.

On s'assemble dans le cimetière de la paroisse, sur les tombes verdoyantes des aïeux. Bientôt on voit paraître tout le clergé destiné à la cérémonie : c'est un vieux pasteur qui n'est connu que sous le nom de *curé* ; et ce nom vénérable, dans lequel est venu se perdre le sien, indique moins le ministre du temple que le père laborieux du troupeau. Il sort de sa retraite, bâtie auprès de la demeure des morts, dont il surveille la cendre. Il est établi dans son presbytère, comme une garde avancée aux frontières de la vie, pour recevoir ceux qui entrent et ceux qui sortent de ce royaume des douleurs. Un puits, des peupliers, une vigne autour de sa fenêtre, quelques colombes, composent l'héritage de ce roi des sacrifices.

Cependant l'apôtre de l'Évangile, revêtu d'un simple surplis, assemble ses ouailles devant la grande porte de l'église ; il leur fait un discours fort beau sans doute, à en juger par les larmes de l'assistance. On lui entend souvent répéter : *Mes enfants, mes chers enfants* ; et c'est là tout le secret de l'éloquence du Chrysostome champêtre.

Après l'exhortation, l'assemblée commence à marcher en chantant : « *Vous sortirez avec plaisir, et vous serez reçu avec joie ; les collines bondiront et vous entendront avec joie.* » L'étendard des saints, antique bannière des temps chevaleresques, ouvre la carrière au troupeau, qui suit pêle-mêle avec son pasteur. On entre dans les chemins ombragés et coupés profondément par la roue des chars rustiques : on franchit de hautes barrières formées d'un seul tronc de chêne ; on voyage le long d'une haie d'aubépine où bourdonne l'abeille et où sifflent les bouvreuils et les merles. Les arbres sont couverts de leurs fleurs ou parés d'un naissant feuillage. Les bois, les vallons, les rivières, les rochers entendent tour à tour les hymnes des laboureurs. Étonnés de ces cantiques, les hôtes des champs sortent

des blés nouveaux et s'arrêtent à quelque distance pour voir passer la pompe villageoise.

La procession rentre enfin au hameau. Chacun retourne à son ouvrage : la religion n'a pas voulu que le jour où l'on demande à Dieu les biens de la terre fût un jour d'oisiveté. Avec quelle espérance on enfonce le soc dans le sillon, après avoir imploré celui qui dirige le soleil et qui garde dans ses *trésors* les vents du midi et les tièdes ondées ! Pour bien achever un jour si saintement commencé, les anciens du village viennent, à l'entrée de la nuit, converser avec le curé, qui prend son repas du soir sous les peupliers de sa cour. La lune répand alors les dernières harmonies sur cette fête, que ramène chaque année le mois le plus doux et le cours de l'astre le plus mystérieux. On croit entendre de toutes parts les blés germer dans la terre, et les plantes croître et se développer : des voix inconnues s'élèvent dans le silence des bois, comme le chœur des anges champêtres dont on a imploré le secours : et les soupirs du rossignol parviennent à l'oreille des vieillards assis non loin des tombeaux. (QUATRIÈME PARTIE, I, 8.)

Cimetières de campagne

Tout le second livre est consacré aux tombeaux. En voici peut-être le chapitre le plus touchant. Par sa mélancolie native, Chateaubriand était particulièrement destiné à l'expression de cette poésie funéraire dont il a donné l'exemple à Lamartine, à Hugo et à d'autres.

LES anciens n'ont point eu de lieux de sépulture plus agréables que nos cimetières de campagne : des prairies, des champs, des eaux, des bois, une riante perspective, mariaient leurs simples images avec les tombeaux des laboureurs. On aimait à voir le gros if qui ne végétait plus que par son écorce, les pommiers du presbytère, le haut gazon, les peupliers, l'ormeau des morts, et le buis, et les petites croix de consolation et de grâce. Au milieu des paisibles monuments, le temple villageois élevait sa tour surmontée de l'emblème rustique de la vigilance. On n'entendait dans ces lieux que le chant du rouge-gorge et le bruit des brebis qui broutaient l'herbe de la tombe de leur ancien pasteur.

Les sentiers qui traversaient l'enclos bénit aboutissaient à l'église ou à la maison du curé : ils étaient tracés par le pauvre et le pèlerin, qui allaient prier le Dieu des miracles ou demander le pain de l'aumône à l'homme de l'Évangile : l'indifférent ou le riche ne passait point sur ces tombeaux.

On y lisait pour toute épitaphe : *Guillaume* ou *Paul, né en telle année, mort en telle autre.* Sur quelques-uns il n'y avait

pas même de nom. Le laboureur chrétien repose oublié dans la mort, comme ces végétaux utiles au milieu desquels il a vécu : la nature ne grave pas le nom des chênes sur les troncs abattus dans les forêts.

Cependant, en errant un jour dans un cimetière de campagne, nous aperçûmes une épitaphe latine sur une pierre qui annonçait le tombeau d'un enfant. Surpris de cette magnificence, nous nous en approchâmes pour connaître l'érudition du curé du village ; nous lûmes ces mots de l'Évangile : « *Sinite parvulos venire ad me.* — Laissez les petits enfants venir à moi. »

Les cimetières de la Suisse sont quelquefois placés sur des rochers d'où ils commandent les lacs, les précipices et les vallées. Le chamois et l'aigle y fixent leur demeure, et la mort croît sur ces sites escarpés comme ces plantes alpines dont la racine est plongée dans des glaces éternelles . Après son trépas, le paysan de Glaris ou de Saint-Gall est transporté sur ces hauts lieux par son pasteur. Le convoi a pour pompe funèbre la pompe de la nature, et pour musique sur les croupes des Alpes ces airs bucoliques qui rappellent au Suisse exilé son père, sa mère, ses sœurs, et les bêlements des troupeaux de sa montagne. (QUATRIÈME PARTIE, II, 7.)

La Vie monastique

Après quelques louanges données aux prêtres séculiers et à leur hiérarchie, Chateaubriand emploie trois livres à célébrer les couvents, les missions lointaines et les ordres de chevalerie, ce qui l'amène assez naturellement à résumer les services rendus par le clergé et la religion chrétienne à la société, et à se demander ce que serait l'état d'un peuple et particulièrement d'une jeunesse incrédules. Ainsi se termine le *Génie*. Bornons-nous à la citation suivante. Il était assez hardi de venir défendre la vie monastique six ans après la publication de la *Religieuse* de Diderot (1796).

ON nous accuserait de chercher à surprendre l'oreille par de doux sons si nous rappelions ces couvents d'*Aqua-Bella*, de *Bel-Monte*, de *Vallombreuse* ou de la *Colombe*, ainsi nommé à cause de son fondateur, colombe céleste qui vivait dans les bois. La Trappe et le Paraclet gardaient le nom et le souvenir de Commingue et d'Héloïse. Demandez à ce paysan de l'antique Neustrie quel est ce monastère qu'on aperçoit au sommet de la colline. Il vous répondra : « C'est le prieuré *des Deux Amants* : un jeune gentilhomme étant devenu amoureux d'une jeune demoiselle, fille du châtelain de Malmain, ce seigneur consentit à accorder sa fille à ce pauvre gentilhomme s'il pouvait la porter jusqu'au haut du mont. Il accepta le marché, et, chargé de sa dame, il monta tout au sommet de la colline ; mais il

mourut de fatigue en y arrivant : sa prétendue trépassa bientôt par grand déplaisir ; les parents les enterrèrent ensemble dans ce lieu, et ils y firent le prieuré que vous voyez [1]. »

Enfin les cœurs tendres auront dans les origines de nos couvents de quoi se satisfaire, comme l'antiquaire et le poète. Voyez ces retraites de la *Charité*, des *Pèlerins*, du *Bien-Mourir*, des *Enterreurs de morts*, des *Insensés*, des *Orphelins* ; tâchez, si vous le pouvez, de trouver dans le long catalogue des misères humaines une seule infirmité de l'âme ou du corps pour qui la religion n'ait pas fondé son lieu de soulagement ou son hospice !

Au reste les persécutions des Romains contribuèrent d'abord à peupler les solitudes, ensuite les barbares s'étant précipités sur l'empire et ayant brisé tous les liens de la société, il ne resta aux hommes que Dieu pour espérance, et les déserts pour refuge. Des congrégations d'infortunés se formèrent dans les forêts et dans les lieux les plus inaccessibles. Les plaines fertiles étaient en proie à des sauvages qui ne savaient pas les cultiver, tandis que sur les crêtes arides des monts habitait un autre monde qui, dans ces roches escarpées, avait sauvé comme d'un déluge les restes des arts et de la civilisation. Mais, de même que les fontaines découlent des lieux élevés pour fertiliser les vallées, ainsi les premiers anachorètes descendirent peu à peu de leurs hauteurs pour porter aux barbares la parole de Dieu et les douceurs de la vie.

On dira peut-être que, les causes qui donnèrent naissance à la vie monastique n'existant plus parmi nous, les couvents étaient devenus des retraites inutiles. Et quand donc ces causes ont-elles cessé ? N'y a-t-il plus d'orphelins, d'infirmes, de voyageurs, de pauvres, d'infortunés ? Ah ! lorsque les maux des siècles barbares se sont évanouis, la société, si habile à tourmenter les âmes et si ingénieuse en douleur, a bien su faire naître mille autres raisons d'adversité qui nous jettent dans la solitude ! Que de passions trompées, que de sentiments trahis, que de dégoûts amers nous entraînent chaque jour hors du monde ! C'était une chose fort belle que ces maisons religieuses où l'on trouvait une retraite assurée contre les coups de la fortune et les orages de son propre cœur. Une orpheline abandonnée de la société, à cet âge où de cruelles séductions sourient à la beauté et à l'innocence, savait du moins qu'il y avait un asile où l'on ne se ferait pas un jeu de la tromper. Comme il était doux pour cette pauvre étrangère sans parents d'entendre retentir le nom de sœur à ses oreilles ! Quelle nombreuse et paisible famille la religion ne venait-elle pas de lui rendre ! Un père céleste lui ouvrait sa maison et la recevait dans ses bras !

---

1. C'est un des *lais* de Marie de France.

C'est une philosophie bien barbare et une politique bien cruelle que celles-là qui veulent obliger l'infortuné à vivre au milieu du monde. Des hommes ont été assez peu délicats pour mettre en commun leurs voluptés ; mais l'adversité a un plus noble égoïsme : elle se cache toujours pour jouir de ses plaisirs, qui sont ses larmes. S'il est des lieux pour la santé du corps, ah ! permettez à la religion d'en avoir aussi pour la santé de l'âme, elle qui est bien plus sujette aux maladies et dont les infirmités sont bien plus douloureuses, bien plus longues et bien plus difficiles à guérir.

Des gens se sont avisés de vouloir qu'on élevât des retraites *nationales* pour ceux *qui pleurent*. Certes ces philosophes sont profonds dans la connaissance de la nature, et les choses du cœur humain leur ont été révélées ! c'est-à-dire qu'ils veulent confier le malheur à la pitié des hommes et mettre les chagrins sous la protection de ceux qui les causent. Il faut une charité plus magnifique que la nôtre pour soulager l'indigence d'une âme infortunée ; Dieu seul est assez riche pour lui faire l'aumône.

On a prétendu rendre un grand service aux religieux et aux religieuses en les forçant de quitter leurs retraites : qu'en est-il advenu ? Les femmes qui ont pu trouver un asile dans les monastères étrangers s'y sont réfugiées ; d'autres se sont réunies pour former entre elles des monastères au milieu du monde ; plusieurs enfin sont mortes de chagrin ; et ces trappistes *si à plaindre*, au lieu de profiter des charmes de la liberté et de la vie, ont été continuer leurs macérations dans les bruyères de l'Angleterre et dans les déserts de la Russie.

Il ne faut pas croire que nous soyons tous également nés pour manier le hoyau et le mousquet, et qu'il n'y ait point d'homme d'une délicatesse particulière qui soit formé pour le labeur de la pensée, comme un autre pour le travail des mains. N'en doutons point, nous avons au fond du cœur mille raisons de solitude : quelques-uns y sont entraînés par une pensée tournée à la contemplation ; d'autres, par une certaine pudeur craintive qui fait qu'ils aiment à habiter en eux-mêmes ; enfin il est des âmes trop excellentes, qui cherchent en vain dans la nature les autres âmes auxquelles elles sont faites pour s'unir, et qui semblent condamnées à une sorte de virginité morale ou de veuvage éternel [1].

C'était surtout pour ces âmes solitaires que la religion avait élevé ses retraites. (QUATRIÈME PARTIE, III, 3.)

1. Allusion probable à Lucile, sa sœur.

LETTRE A FONTANES

1804 - 1827

NOTICE HISTORIQUE ET ANALYTIQUE

En 1827, à la suite du Voyage en Amérique, *Chateaubriand publia son* Voyage en Italie, *dont les éléments remontent aux années 1803-1804. Médiocre secrétaire d'ambassade, il avait été à Rome, comme ailleurs, un touriste de premier ordre. Il avait longuement erré parmi les ruines et les musées de la ville éternelle, visité Tivoli et la villa Adriana, Literne et le Tombeau de Scipion, Baïes, Pouzzoles, le Vésuve et les cités sinistrées. Il écrivait alors, dans une note intitulée* Promenade dans Rome au clair de lune : *« J'ai dans la tête le sujet d'une vingtaine de lettres sur l'Italie. » Ces lettres, si l'on n'y comprend pas les trois qu'il adressa à Joubert sur son voyage, n'ont pas été écrites, à l'exception de la fameuse* Lettre à Fontanes, *dont nous donnons la première et la plus intéressante moitié. Comme toutes les méditations et les notes qui composent le petit recueil de 1827, elle est à rapprocher de l'*Itinéraire *et des* Martyrs. *Mais, publiée à part dès 1804, elle eut une fortune privilégiée, et la poésie en rayonna, en dehors de l'œuvre de Chateaubriand, sur toute cette école que Sainte-Beuve appellera « romaine », à laquelle il rattachait Charles Didier, Hortense Allart, J.-J. Ampère, Lamartine, Stendhal ; ajoutons-y madame de Staël par le roman de* Corinne *et des peintres comme Léopold Robert, pour nous en tenir à cette période et ne point parler des contemporains.*

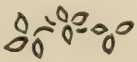

A M. de Fontanes

Rome, le 10 janvier 1804.

J'ARRIVE de Naples, mon cher ami, et je vous porte un fruit de mon voyage, sur lequel vous avez des droits : quelques feuilles du laurier du tombeau de Virgile. « *Tenet nunc Parthenope* [1]. » Il y a longtemps que j'aurais dû vous parler de cette terre classique, faite pour intéresser un génie tel que le vôtre ; mais diverses raisons m'en ont empêché. Cependant je ne veux pas quitter Rome sans vous dire au moins quelques mots de cette ville fameuse. Nous étions convenus que je vous écrirais au hasard et sans suite tout ce que je penserais de l'Italie, comme je vous disais autrefois l'impression que faisaient sur mon cœur les solitudes du Nouveau Monde. Sans autre préambule, je vais donc essayer de vous peindre les *dehors* de Rome, ses campagnes et ses ruines.

Vous avez lu tout ce qu'on a écrit sur ce sujet ; mais je ne sais si les voyageurs vous ont donné une idée bien juste du tableau que présente la campagne de Rome. Figurez-vous quelque chose de la désolation de Tyr et de Babylone, dont parle l'Écriture ; un silence et une solitude aussi vastes que le bruit et le tumulte des hommes qui se pressaient jadis sur ce sol. On croit y entendre retentir cette malédiction du prophète : *Venient tibi duo hæc subito in die una : sterilitas et viduitas* [2]. Vous apercevez çà et là quelques bouts de voies romaines dans des lieux où il ne passe plus personne, quelques traces desséchées des torrents de l'hiver : ces traces, vues de loin, ont elles-mêmes l'air de grands chemins battus et fréquentés, et elles ne sont que le lit désert d'une onde orageuse qui s'est écoulée comme le peuple romain. A peine découvrez-vous quelques arbres, mais partout s'élèvent des ruines d'aqueducs et de tombeaux ; ruines qui semblent être les forêts et les plantes indigènes d'une terre composée de la poussière des morts et des débris des empires. Souvent dans une grande plaine j'ai cru voir de riches moissons ; je m'en approchais : des herbes flétries avaient trompé mon œil. Parfois sous ces moissons stériles vous distinguez les traces d'une ancienne culture. Point d'oiseaux, point de laboureurs, point de mouvements champêtres, point de mugissements de troupeaux, point de villages. Un petit nombre de fermes délabrées se montrent sur la nudité des champs ; les fenêtres et les portes en sont fermées ; il n'en sort ni fumée, ni bruit, ni habi-

1. « Parthénope (Naples) me possède maintenant (Virgile). »

2. « Deux choses te viendront à la fois dans un seul jour : stérilité et veuvage (Isaïe). » (Ch.)

ASPECT DE LA CAMPAGNE ROMAINE

tants. Une espèce de sauvage, presque nu, pâle et miné par la fièvre, garde ces tristes chaumières, comme les spectres qui, dans nos histoires gothiques, défendent l'entrée des châteaux abandonnés. Enfin l'on dirait qu'aucune nation n'a osé succéder aux maîtres du monde dans leur terre natale, et que ces champs sont tels que les a laissés le soc de Cincinnatus ou la dernière charrue romaine.

C'est du milieu de ce terrain inculte, que domine et qu'attriste encore un monument appelé par la voix populaire le *Tombeau de Néron* [1], que s'élève la grande ombre de la ville éternelle. Déchue de sa puissance terrestre, elle semble, dans son orgueil, avoir voulu s'isoler : elle s'est séparée des autres cités de la terre ; et, comme une reine tombée du trône, elle a noblement caché ses malheurs dans la solitude.

Il me serait impossible de vous dire ce qu'on éprouve lorsque Rome vous apparaît tout à coup au milieu de ses royaumes vides, *inania regna*, et qu'elle a l'air de se lever pour vous de la tombe où elle était couchée. Tâchez de vous figurer ce trouble et cet étonnement qui saisissaient les prophètes lorsque Dieu leur envoyait la vision de quelque cité à laquelle il avait attaché les destinées de son peuple : *Quasi aspectus splendoris* [2]. La multitude des souvenirs, l'abondance des sentiments vous oppressent ; votre âme est bouleversée à l'aspect de cette Rome qui a recueilli deux fois la succession du monde, comme héritière de Saturne et de Jacob [3].

Vous croirez peut-être, mon cher ami, d'après cette description, qu'il n'y a rien de plus affreux que les campagnes romaines? Vous vous tromperiez beaucoup ; elles ont une inconcevable grandeur : on est toujours prêt, en les regardant, à s'écrier avec Virgile :

> *Salve, magna parens frugum, Saturnia tellus,*
> *Magna virum* [4] *!*

Si vous les voyez en économiste, elles vous désoleront ; si vous les contemplez en artiste, en poète, et même en philosophe, vous ne voudriez peut-être pas qu'elles fussent autrement. L'as-

---

1. Le véritable tombeau de Néron était à la porte du Peuple, dans l'endroit même où l'on a bâti depuis l'église de *Santa Maria del Popolo*. (Ch.)

2. « C'était comme une vision de splendeur (Ezéch.). » (Ch.)

3. Montaigne décrit ainsi la campagne de Rome, telle qu'elle était il y a environ deux cents ans :

« Nous avions loin, sur notre main gauche, l'Apennin, le prospect du pays mal plaisant, bossé, plein de profondes fendasses, incapable d'y recevoir nulle conduicte de gens de guerre en ordonnance ; le terroir nu, sans arbres, une bonne partie stérile, le pays fort ouvert tout autour et plus de dix milles à la ronde ; et quasi tout de cette sorte, fort peu peuplé de maisons. » (Ch.)

4. « Salut, terre féconde, terre de Saturne, mère de grands hommes! » (Ch.)

pect d'un champ de blé ou d'un coteau de vignes ne vous donnerait pas d'aussi fortes émotions que la vue de cette terre dont la culture moderne n'a pas rajeuni le sol, et qui est demeurée antique comme les ruines qui la couvrent.

Rien n'est comparable pour la beauté aux lignes de l'horizon romain, à la douce inclinaison des plans, aux contours suaves et fuyants des montagnes qui le terminent. Souvent les vallées dans la campagne prennent la forme d'une arène, d'un cirque, d'un hippodrome ; les coteaux sont taillés en terrasses, comme si la main puissante des Romains avait remué toute cette terre. Une vapeur particulière, répandue dans les lointains, arrondit les objets et dissimule ce qu'ils pourraient avoir de dur ou de heurté dans leurs formes. Les ombres ne sont jamais lourdes et noires ; il n'y a pas de masses si obscures de rochers et de feuillages dans lesquelles il ne s'insinue toujours un peu de lumière. Une teinte singulièrement harmonieuse marie la terre, le ciel et les eaux ; toutes les surfaces, au moyen d'une gradation insensible de couleurs, s'unissent par leurs extrémités, sans qu'on puisse déterminer le point où une nuance finit et où l'autre commence. Vous avez sans doute admiré dans les paysages de Claude Lorrain cette lumière qui semble idéale et plus belle que nature ? Eh bien, c'est la lumière de Rome !

Je ne me lassais point de voir à la *villa* Borghèse le soleil se coucher sur les cyprès du mont Marius et sur les pins de la *villa* Pamphili, plantés par Le Nôtre. J'ai souvent aussi remonté le Tibre à Ponte-Mole, pour jouir de cette grande scène de la fin du jour. Les sommets des montagnes de la Sabine apparaissent alors de lapis-lazuli et d'opale, tandis que leurs bases et leurs flancs sont noyés dans une vapeur d'une teinte violette et purpurine. Quelquefois de beaux nuages comme des chars légers, portés sur le vent du soir avec une grâce inimitable, font comprendre l'apparition des habitants de l'Olympe sous ce ciel mythologique ; quelquefois l'antique Rome semble avoir étendu dans l'occident toute la pourpre de ses consuls et de ses césars, sous les derniers pas du dieu du jour. Cette riche décoration ne se retire pas aussi vite que dans nos climats : lorsque vous croyez que ses teintes vont s'effacer, elle se ranime sur quelque autre point de l'horizon ; un crépuscule succède à un crépuscule, et la magie du couchant se prolonge. Il est vrai qu'à cette heure du repos des campagnes l'air ne retentit plus de chants bucoliques ; les bergers n'y sont plus, *Dulcia linquimus arva* [1] ! mais on voit encore les *grandes victimes du Clytumne*, des bœufs blancs ou des troupeaux de cavales demi-sauvages qui descendent au bord du Tibre et viennent s'abreuver

1. « Nous quittons nos douces campagnes (Virgile). »

dans ses eaux. Vous vous croiriez transporté au temps des vieux Sabins ou au siècle de l'Arcadien Évandre, ποίμενες λαῶν [1], alors que le Tibre s'appelait *Albula* [2], et que le pieux Énée remonta ses ondes inconnues.

Je conviendrai toutefois que les sites de Naples sont peut-être plus éblouissants que ceux de Rome : lorsque le soleil enflammé, ou que la lune large et rougie, s'élève au-dessus du Vésuve, comme un globe lancé par le volcan, la baie de Naples avec ses rivages bordés d'orangers, les montagnes de la Pouille, l'île de Caprée, la côte du Pausilippe, Baïes, Misène, Cumes, l'Averne, les champs Élysées, et toute cette terre virgilienne, présentent un spectacle magnifique ; mais il n'a pas selon moi le *grandiose* de la campagne romaine. Du moins est-il certain que l'on s'attache prodigieusement à ce sol fameux. Il y a deux mille ans que Cicéron se croyait exilé sous le ciel de l'Asie, et qu'il écrivait à ses amis : *Urbem, mi Rufi, cole ; in ista luce vive* [3]. Cet attrait de la belle Ausonie est encore le même. On cite plusieurs exemples de voyageurs qui, venus à Rome dans le dessein d'y passer quelques jours, y sont demeurés toute leur vie. Il fallut que le Poussin vînt mourir sur cette terre des beaux paysages : au moment même où je vous écris, j'ai le bonheur d'y connaître M. d'Agincourt, qui y vit seul depuis vingt-cinq ans, et qui promet à la France d'avoir aussi son *Winckelman*.

Quiconque s'occupe uniquement de l'étude de l'antiquité et des arts, ou quiconque n'a plus de liens dans la vie, doit venir demeurer à Rome. Là il trouvera pour société une terre qui nourrira ses réflexions et qui occupera son cœur, des promenades qui lui diront toujours quelque chose. La pierre qu'il foulera aux pieds lui parlera, la poussière que le vent élèvera sous ses pas renfermera quelque grandeur humaine. S'il est malheureux, s'il a mêlé les cendres de ceux qu'il aima à tant de cendres illustres, avec quel charme ne passera-t-il pas du sépulcre des Scipions au dernier asile d'un ami vertueux, du charmant tombeau de *Cecilia Metella* au modeste cercueil d'une femme infortunée [4] ! Il pourra croire que ces mânes chéris se plaisent à errer autour de ces monuments avec l'ombre de Cicéron, pleurant encore sa chère Tullie, ou d'Agrippine encore occupée de l'urne de Germanicus. S'il est chrétien, ah ! comment pourrait-il alors s'arracher de cette terre qui est devenue sa patrie, de cette

1. « Pasteurs des peuples (Homère). »

2. Voir Tite-Live (Ch.).

3. « C'est à Rome qu'il faut habiter, mon cher Rufus, c'est à cette lumière qu'il faut vivre. » Je crois que c'est dans le premier ou dans le second livre des *Epîtres familières*. Comme j'ai cité partout de mémoire, on voudra bien me pardonner s'il se trouve quelque inexactitude dans les citations (Ch.).

4. Allusion à la mort de Mme de Beaumont.

terre qui a vu naître un second empire, plus saint dans son berceau, plus grand dans sa puissance que celui qui l'a précédé, de cette terre où les amis que nous avons perdus, dormant avec les martyrs aux catacombes, sous l'œil du Père des fidèles, paraissent devoir se réveiller les premiers dans leur poussière et semblent plus voisins des cieux ?

Quoique Rome, vue intérieurement, offre l'aspect de la plupart des villes européennes, toutefois elle conserve encore un caractère particulier : aucune autre cité ne présente un pareil mélange d'architecture et de ruines, depuis le Panthéon d'Agrippa jusqu'aux murailles de Bélisaire, depuis les monuments apportés d'Alexandrie jusqu'au dôme élevé par Michel-Ange. La beauté des femmes est un autre trait distinctif de Rome : elles rappellent par leur port et leur démarche les Clélie et les Cornélie ; on croirait voir des statues antiques de Junon ou de Pallas descendues de leur piédestal et se promenant autour de leurs temples. D'une autre part, on retrouve chez les Romains *ce ton des chairs* auquel les peintres ont donné le nom de *couleur historique*, et qu'ils emploient dans leurs tableaux. Il est naturel que des hommes dont les aïeux ont joué un si grand rôle sur la terre aient servi de modèle ou de type aux Raphaël et aux Dominiquin, pour représenter les personnages de l'histoire.

Une autre singularité de la ville de Rome, ce sont les troupeaux de chèvres, et surtout ces attelages de grands bœufs aux cornes énormes, couchés au pied des obélisques égyptiens, parmi les débris du Forum et sous les arcs où ils passaient autrefois pour conduire le triomphateur romain à ce Capitole que Cicéron appelle *le conseil public de l'univers :*

Romanos ad templa deum duxere triumphos [1].

A tous les bruits ordinaires des grandes cités se mêle ici le bruit des eaux que l'on entend de toutes parts, comme si l'on était auprès des fontaines de Bandusie ou d'Égérie. Du haut des collines renfermées dans l'enceinte de Rome, ou à l'extrémité de plusieurs rues, vous apercevez la campagne en perspective, ce qui mêle la ville et les champs d'une manière pittoresque. En hiver les toits des maisons sont couverts d'herbes, comme les toits de chaume de nos paysans. Ces diverses circonstances contribuent à donner à Rome je ne sais quoi de rustique, qui va bien à son histoire : ses premiers dictateurs conduisaient la charrue ; elle dut l'empire du monde à des laboureurs, et le plus

1. « Ils ont conduit aux temples les triomphes romains (Virgile, *Géorgiques*, II). »

grand de ses poètes ne dédaigna pas d'enseigner l'art d'Hésiode aux enfants de Romulus :

Ascræumque cano romana per oppida carmen [1].

Quant au Tibre, qui baigne cette grande cité et qui en partage la gloire, sa destinée est tout à fait bizarre. Il passe dans un coin de Rome comme s'il n'y était pas ; on n'y daigne pas jeter les yeux, on n'en parle jamais, on ne boit point ses eaux, les femmes ne s'en servent pas pour laver ; il se dérobe entre de méchantes maisons qui le cachent, et court se précipiter dans la mer, honteux de s'appeler le *Tevere*.

Il faut maintenant, mon cher ami, vous dire quelque chose de ces ruines dont vous m'avez recommandé de vous parler, et qui font une si grande partie des *dehors* de Rome : je les ai vues en détail, soit à Rome, soit à Naples, excepté pourtant les temples de Pæstum, que je n'ai pas eu le temps de visiter. Vous sentez que ces ruines doivent prendre différents caractères, selon les souvenirs qui s'y attachent.

Dans une belle soirée du mois de juillet dernier, j'étais allé m'asseoir au Colisée, sur la marche d'un des autels consacrés aux douleurs de la Passion. Le soleil qui se couchait versait des fleuves d'or par toutes ces galeries où roulait jadis le torrent des peuples ; de fortes ombres sortaient en même temps de l'enfoncement des loges et des corridors, ou tombaient sur la terre en larges bandes noires. Du haut des massifs de l'architecture, j'apercevais, entre les ruines du côté droit de l'édifice, le jardin du palais des césars, avec un palmier qui semble être placé tout exprès sur ces débris pour les peintres et les poètes. Au lieu des cris de joie que des spectateurs féroces poussaient jadis dans cet amphithéâtre, en voyant déchirer des chrétiens par des lions, on n'entendait que les aboiements des chiens de l'ermite qui garde ces ruines. Mais aussitôt que le soleil disparut à l'horizon, la cloche du dôme de Saint-Pierre retentit sous les portiques du Colisée. Cette correspondance établie par des sons religieux entre les deux plus grands monuments de Rome païenne et de Rome chrétienne me causa une vive émotion : je songeai que l'édifice moderne tomberait comme l'édifice antique ; je songeai que les monuments se succèdent comme les hommes qui les ont élevés ; je rappelai dans ma mémoire que ces mêmes Juifs qui, dans leur première captivité, travaillèrent aux pyramides de l'Égypte et aux murailles de Babylone, avaient, dans leur dernière dispersion, bâti cet énorme amphithéâtre. Les voûtes qui répétaient les sons de la cloche chrétienne étaient

1. « Je chante dans les villes romaines la poésie d'Ascra (Virgile, *Géorgiques*, II). » Hésiode était d'Ascra, bourgade de Béotie.

l'ouvrage d'un empereur païen marqué dans les prophéties pour la destruction finale de Jérusalem. Sont-ce là d'assez hauts sujets de méditation, et croyez-vous qu'une ville où de pareils effets se produisent à chaque pas soit digne d'être vue ?

Je suis retourné hier, 9 janvier, au Colisée, pour le voir dans une autre saison et sous un autre aspect : j'ai été étonné, en arrivant, de ne point entendre l'aboiement des chiens qui se montraient ordinairement dans les corridors supérieurs de l'amphithéâtre, parmi les herbes séchées. J'ai frappé à la porte de l'ermitage pratiqué dans le cintre d'une loge ; on ne m'a point répondu : l'ermite est mort. L'inclémence de la saison, l'absence du bon solitaire, des chagrins récents, ont redoublé pour moi la tristesse de ce lieu : j'ai cru voir les décombres d'un édifice que j'avais admiré quelques jours auparavant dans toute son intégrité et toute sa fraîcheur. C'est ainsi, mon très cher ami, que nous sommes avertis à chaque pas de notre néant : l'homme cherche au dehors des raisons pour s'en convaincre : il va méditer sur les ruines des empires, il oublie qu'il est lui-même une ruine encore plus chancelante, et qu'il sera tombé avant ces débris [1]. Ce qui achève de rendre notre vie *le songe d'une ombre* [2], c'est que nous ne pouvons pas même espérer de vivre longtemps dans le souvenir de nos amis, puisque leur cœur, où s'est gravé notre image, est, comme l'objet dont il retient les traits, une argile sujette à se dissoudre. On m'a montré à Portici un morceau de cendres du Vésuve, friable au toucher, et qui conserve l'empreinte, chaque jour plus effacée, du sein et du bras d'une jeune femme ensevelie sous les ruines de Pompéia ; c'est une image assez juste, bien qu'elle ne soit pas encore assez vaine, de la trace que notre mémoire laisse dans le cœur des hommes, *cendre et poussière* [3].

1. L'homme à qui cette lettre est adressée n'est plus ! (*Note de l'édition de 1827.*) — Le 15 avril 1829, Chateaubriand écrit à Mme Récamier : « C'est une belle chose que Rome pour tout oublier, pour mépriser tout et pour mourir. »

2. Pindare (Ch.). — 3. Job (Ch.).

VOYAGE AU MONT-BLANC

1805-1827

NOTICE HISTORIQUE ET ANALYTIQUE

Dans l'été de 1805, Chateaubriand, rendu à la vie privée depuis un an, à la suite de l'exécution du duc d'Enghien, excursionne en compagnie de sa femme, va en Auvergne, visite à Coppet madame de Staël, pousse jusqu'aux Alpes de la Savoie. La nature alpestre, si prônée depuis Rousseau, n'a guère séduit cet homme de mer, épris des grands espaces, ni ce peintre, amoureux de perspective et d'harmonie, on en jugera aux extraits qui suivent de son Voyage au Mont-Blanc, *simple relation de quelques pages qu'il avait publiée dès 1805, avant de la donner en volume avec le* Voyage en Amérique, *le* Voyage en Italie *et les* Cinq Jours à Clermont *(1827).*

POUR venir enfin à mon sentiment particulier sur les montagnes, je dirai que comme il n'y a pas de beaux paysages sans un horizon de montagnes, il n'y a point aussi de lieux agréables à habiter ni de satisfaisants pour les yeux et pour le cœur là où on manque d'air et d'espace : or c'est ce qui arrive dans l'intérieur des monts. Ces lourdes masses ne sont point en harmonie avec les facultés de l'homme et la faiblesse de ses organes.

On attribue aux paysages des montagnes la sublimité : celle-ci tient sans doute à la grandeur des objets. Mais si l'on prouve que cette grandeur, très réelle en effet, n'est cependant pas sensible au regard, que devient la sublimité ?

Il en est des monuments de la nature comme de ceux de l'art : pour jouir de leur beauté, il faut être au véritable point de perspective ; autrement, les formes, les couleurs, les proportions, tout disparaît. Dans l'intérieur des montagnes, comme on touche à l'objet même, et comme le champ de l'optique est trop resserré, les dimensions perdent nécessairement leur grandeur : chose si vraie que l'on est continuellement trompé sur les hauteurs et sur les distances. J'en appelle aux voyageurs : le Mont-Blanc leur a-t-il paru fort élevé du fond de la vallée de Chamouny ? Souvent un lac immense dans les Alpes a l'air d'un petit étang ; vous croyez arriver en quelques pas au haut d'une pente que vous êtes trois heures à gravir ; une journée entière vous suffit à peine pour sortir de cette gorge, à l'extrémité de laquelle il vous semblait que vous touchiez de la main. Ainsi cette grandeur des montagnes, dont on fait tant de bruit, n'est réelle que par la fatigue qu'elle vous donne. Quant au paysage, il n'est guère plus grand à l'œil qu'un paysage ordinaire.

Mais ces monts qui perdent leur grandeur apparente quand ils sont trop rapprochés du spectateur sont toutefois si gigantesques qu'ils écrasent ce qui pourrait leur servir d'ornement. Ainsi, par des lois contraires, tout se rapetisse à la fois dans les défilés des Alpes, et l'ensemble et les détails. Si la nature avait fait les arbres cent fois plus grands sur les montagnes que dans les plaines ; si les fleuves et les cascades y versaient des eaux cent fois plus abondantes, ces grands bois, ces grandes eaux pourraient produire des effets pleins de majesté sur les flancs élargis de la terre. Il n'en est pas de la sorte ; le cadre du tableau s'accroît démesurément, et les rivières, les forêts, les villages, les troupeaux gardent les proportions ordinaires : alors il n'y a plus de rapport entre le tout et la partie, entre le théâtre et la décoration. Le plan des montagnes étant vertical devient une échelle toujours dressée où l'œil rapporte et compare les objets qu'il embrasse : et ces objets accusent tour à tour leur petitesse sur cette énorme mesure. Les pins les plus altiers, par exemple, se distinguent à peine dans l'escarpement des vallons, où ils paraissent collés comme des flocons de suie. La trace des eaux pluviales est marquée dans ces bois grêles et noirs par de petites rayures jaunes et parallèles ; et les torrents les plus larges, les cataractes les plus élevées, ressemblent à de maigres filets d'eau ou à des vapeurs bleuâtres.

Ceux qui ont aperçu des diamants, des topazes, des émeraudes dans les glaciers sont plus heureux que moi : mon imagination n'a jamais pu découvrir ces trésors. Les neiges du bas Glacier des Bois, mêlées à la poussière de granit, m'ont paru semblables à de la cendre ; on pourrait prendre la mer de Glace, dans plusieurs endroits, pour des carrières de chaux et de

plâtre ; ses crevasses seules offrent quelques teintes du prisme, et quand les couches de glace sont appuyées sur le roc, elles ressemblent à de gros verres de bouteille.

Ces draperies blanches des Alpes ont d'ailleurs un grand inconvénient : elles noircissent tout ce qui les environne, et jusqu'au ciel, dont elles rembrunissent l'azur. Et ne croyez pas que l'on soit dédommagé de cet effet désagréable par les beaux accidents de la lumière sur les neiges. La couleur dont se peignent les montagnes lointaines est nulle pour le spectateur placé à leur pied. La pompe dont le soleil couchant couvre la cime des Alpes de la Savoie n'a lieu que pour l'habitant de Lausanne. Quant au voyageur de la vallée de Chamouny, c'est en vain qu'il attend ce brillant spectacle. Il voit, comme du fond d'un entonnoir, au-dessus de sa tête, une petite portion d'un ciel bleu et dur, sans couchant et sans aurore ; triste séjour où le soleil jette à peine un regard à midi par-dessus une barrière glacée.

Qu'on me permette, pour me faire mieux entendre, d'énoncer une vérité triviale. Il faut une toile pour peindre : dans la nature le ciel est la toile des paysages ; s'il manque au fond du tableau, tout est confus et sans effet. Or les monts, quand on en est trop voisin, obstruent la plus grande partie du ciel. Il n'y a pas assez d'air autour de leurs cimes ; ils se font ombre l'un à l'autre et se prêtent mutuellement les ténèbres qui résident dans quelque enfoncement de leurs rochers. Pour savoir si les paysages des montagnes avaient une supériorité si marquée, il suffisait de consulter les peintres : ils ont toujours jeté les monts dans les lointains, en ouvrant à l'œil un paysage sur les bois et sur les plaines.

Un seul accident laisse aux sites des montagnes leur majesté naturelle : c'est le clair de lune. Le propre de ce demi-jour sans reflets et d'une seule teinte est d'agrandir les objets en isolant les masses et en faisant disparaître cette gradation de couleurs qui lie ensemble les parties d'un tableau. Alors plus les coupes des monuments sont franches et décidées, plus leur dessin a de longueur et de hardiesse, et mieux la blancheur de la lumière profile les lignes de l'ombre. C'est pourquoi la grande architecture romaine, comme les contours des montagnes, est si belle à la clarté de la lune.

Le *grandiose*, et par conséquent l'espèce de sublime qu'il fait naître, disparaît donc dans l'intérieur des montagnes : voyons si le *gracieux* s'y trouve dans un degré plus éminent.

On s'extasie sur les vallées de la Suisse ; mais il faut bien observer qu'on ne les trouve si agréables que par comparaison. Certes l'œil, fatigué d'errer sur des plateaux stériles ou des promontoires couverts d'un lichen rougeâtre, retombe avec grand plaisir sur un peu de verdure et de végétation. Mais en

quoi cette verdure consiste-t-elle ? En quelques saules chétifs, en quelques sillons d'orge et d'avoine qui croissent péniblement et mûrissent tard, en quelques arbres sauvageons qui portent des fruits âpres et amers. Si une vigne végète péniblement dans un petit abri tourné au midi, et garanti avec soin des vents du nord, on vous fait admirer cette fécondité extraordinaire. Vous élevez-vous sur les rochers voisins, les grands traits des monts font disparaître la miniature de la vallée. Les cabanes deviennent à peine visibles, et les compartiments cultivés ressemblent à des échantillons d'étoffes sur la carte d'un drapier.

On parle beaucoup des fleurs des montagnes, des violettes que l'on cueille au bord des glaciers, des fraises qui rougissent dans la neige, etc. Ce sont d'imperceptibles merveilles qui ne produisent aucun effet : l'ornement est trop petit pour des colosses.

Enfin je suis bien malheureux, car je n'ai pu voir dans ces fameux chalets enchantés par l'imagination de J.-J. Rousseau que de méchantes cabanes remplies du fumier des troupeaux, de l'odeur des fromages et du lait fermenté ; je n'y ai trouvé pour habitants que de misérables montagnards, qui se regardent comme en exil et aspirent à descendre dans la vallée.

De petits oiseaux muets, voletant de glaçons en glaçons, des couples assez rares de corbeaux et d'éperviers, animent à peine ces solitudes de neige et de pierre, où la chute de la pluie est presque toujours le seul mouvement qui frappe vos yeux. Heureux, quand le pivert, annonçant l'orage, fait retentir sa voix cassée au fond d'un vieux bois de sapins ! Et pourtant ce triste signe de vie rend plus sensible la mort qui nous environne. Les chamois, les bouquetins, les lapins blancs sont presque entièrement détruits ; les marmottes mêmes deviennent rares et le petit Savoyard est menacé de perdre son trésor. Les bêtes sauvages ont été remplacées sur les sommets des Alpes par des troupeaux de vaches, qui regrettent la plaine aussi bien que leurs maîtres. Couchés dans les herbages du pays de Caux, ces troupeaux offriraient une scène aussi belle, et ils auraient en outre le mérite de rappeler les descriptions des poètes de l'antiquité.

Il ne reste plus qu'à parler du sentiment qu'on éprouve dans les montagnes. Eh bien, ce sentiment, selon moi, est fort pénible. Je ne puis être heureux là où je vois partout les fatigues de l'homme et ses travaux inouïs, qu'une terre ingrate refuse de payer. Le montagnard, qui sent son mal, est plus sincère que les voyageurs : il appelle la plaine *le bon pays*, et ne prétend pas que des rochers arrosés de ses sueurs, sans en être plus fertiles, soient ce qu'il y a de meilleur dans les distributions de la Providence. S'il est très attaché à sa montagne, cela tient aux

relations merveilleuses que Dieu a établies entre nos peines, l'objet qui les cause et les lieux où nous les avons éprouvées ; cela tient aux souvenirs de l'enfance, aux premiers sentiments du cœur, aux douceurs et même aux rigueurs de la maison paternelle. Plus solitaire que les autres hommes, plus sérieux par l'habitude de souffrir, le montagnard appuie davantage sur tous les sentiments de sa vie. Il ne faut pas attribuer aux charmes des lieux qu'il habite l'amour extrême qu'il montre pour son pays : cet amour vient de la concentration de ses pensées et du peu d'étendue de ses besoins.

Mais les montagnes sont le séjour de la rêverie ? J'en doute ; je doute qu'on puisse rêver lorsque la promenade est une fatigue, lorsque l'attention que vous êtes obligé de donner à vos pas occupe entièrement votre esprit. L'amateur de la solitude qui *bayerait aux chimères* [1] en gravissant le Montanvert pourrait bien tomber dans quelque puits, comme l'astrologue qui prétendait lire au-dessus de sa tête et ne *pouvait voir à ses pieds.*

Quant à la vertu pacifiante des altitudes, il laisse à Rousseau cette chimère.

IL n'y a qu'une seule circonstance où il soit vrai que les montagnes inspirent l'oubli des troubles de la terre : c'est lorsqu'on se retire loin du monde, pour se consacrer à la religion. Un anachorète qui se dévoue au service de l'humanité, un saint qui veut méditer les grandeurs de Dieu en silence, peuvent trouver la paix et la joie sur des roches désertes ; mais ce n'est point alors la tranquillité des lieux qui passe dans l'âme de ces solitaires, c'est au contraire leur âme qui répand sa sérénité dans la région des orages.

L'instinct des hommes a toujours été d'adorer l'Éternel sur les lieux élevés : plus près du ciel, il semble que la prière ait moins d'espace à franchir pour arriver au trône de Dieu. Il était resté dans le christianisme des traditions de ce culte antique ; nos montagnes et, à leur défaut, nos collines étaient chargées de monastères et de vieilles abbayes. Du milieu d'une ville corrompue, l'homme qui marchait peut-être à des crimes, ou du moins à des vanités, apercevait, en levant les yeux, des autels sur les coteaux voisins. La croix, déployant au loin l'étendard de la pauvreté aux yeux du luxe, rappelait le riche à des idées de souffrance et de commisération. Nos poètes connaissaient bien peu leur art lorsqu'ils se moquaient de ces monts de Calvaire, de ces missions, de ces retraites qui retraçaient parmi nous les sites de l'Orient, les mœurs des solitaires

1. La Fontaine (Ch.).

de la Thébaïde, les miracles d'une religion divine et le souvenir d'une antiquité qui n'est point effacé par celui d'Homère.

Mais ceci rentre dans un autre ordre d'idées et de sentiments et ne tient plus à la question générale que nous venons d'examiner. Après avoir fait la critique des montagnes, il est juste de finir par leur éloge. J'ai déjà observé qu'elles étaient nécessaires à un beau paysage, et qu'elles devaient former la chaîne dans les derniers plans d'un tableau. Leurs têtes chenues, leurs flancs déchaînés, leurs membres gigantesques, hideux quand on les contemple de trop près, sont admirables lorsqu'au fond d'un horizon vaporeux ils s'arrondissent et se colorent dans une lumière fluide et dorée. Ajoutons, si l'on veut, que les montagnes sont la source des fleuves, le dernier asile de la liberté dans les temps d'esclavage, une barrière utile contre les invasions et les fléaux de la guerre. Tout ce que je demande, c'est qu'on ne me force pas d'admirer les longues arêtes de rochers, les fondrières, les crevasses, les trous, les entortillements des vallées des Alpes. A cette condition, je dirai qu'il y a des montagnes que je visiterais encore avec un plaisir extrême : ce sont celles de la Grèce et de la Judée. J'aimerais à parcourir les lieux dont mes nouvelles études me forcent de m'occuper chaque jour ; j'irais volontiers chercher sur le Thabor et le Taygète d'autres couleurs et d'autres harmonies, après avoir peint les monts sans renommée et les vallées inconnues du Nouveau Monde [1].

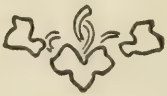

1. Cette dernière phrase annonçait mon voyage en Grèce et dans la terre sainte ; voyage que j'exécutai en effet l'année suivante, 1806. Voyez l'*Itinéraire* (Ch.).

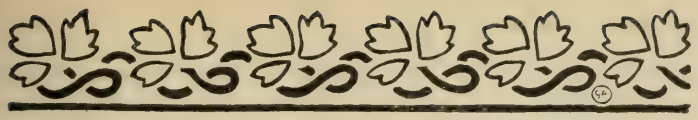

LES MARTYRS

1809

NOTICE HISTORIQUE ET ANALYTIQUE

Les Martyrs *parurent en mars 1809. Dans la pensée de l'auteur, ils étaient son grand œuvre, la démonstration par l'exemple de la doctrine exposée dans le* Génie du christianisme, *le terme final de tout un cycle d'études et de voyages. Conçus, dit la préface, dès 1802, ils lui avaient demandé un travail de sept ans. Avant de les livrer au public, il avait consulté des littérateurs et des érudits, Fontanes, Bertin, Malte-Brun, Boissonade. Le succès ne répondit pas à tant de conscience. Hoffmann, dans les* Débats, *critiqua l'ouvrage sans bienveillance. L'abbé Clausel de Montals le discuta au nom de la foi. Politiquement, il avait déplu pour mainte allusion maligne au régime impérial, et Chateaubriand, dans ses* Mémoires, *n'est pas loin d'y attribuer l'exécution de son cousin Armand, qui eut lieu le 31 mars. Cependant Guizot, encore à ses débuts, défendait l'auteur dans le* Publiciste, *et Fontanes lui adressait des stances où il comparait au Tasse son ami méconnu. Effectivement les* Martyrs *appellent le souvenir de la* Jérusalem délivrée. *C'est également une épopée artificielle et trop littéraire, une vraie mosaïque où le pastiche surabonde, où le merveilleux chrétien, pour si brillant qu'il soit (et l'auteur en fait trop bon marché dans ses* Mémoires), *en est trop réduit au rôle usé de « machine épique ». Mais cette œuvre révèle un sentiment jusqu'alors inouï de la couleur locale et de la beauté antique. Elle contient, outre mainte page pittoresque, éloquente ou voluptueuse, trois morceaux accomplis : la bataille des Romains et des Francs, le roman de Velléda et la scène du martyre. Voilà pourquoi elle se releva assez tôt : la préface de 1826 constate ce retour de faveur, affirmé par quatre éditions consécutives. Peu de livres ont agi davan-*

tage sur la littérature du siècle qui commençait, et particulièrement sur l'histoire et le roman historique, d'Augustin Thierry, qui proclama cette action, à Gustave Flaubert, qui n'en convient pas, et de Renan à Sienkievick.

La première édition des Martyrs *était précédée d'une préface étendue, dont voici, dans l'ordre, les principales idées :*

1° *Chateaubriand a voulu appuyer par un exemple les opinions du* Génie *sur la valeur poétique de la religion chrétienne.*

2° *Il a choisi l'époque et le théâtre qui lui paraissaient les plus propres à sa démonstration.*

3° *Il a emprunté la plupart de ses personnages à l'histoire, mais il s'est permis quelques anachronismes, — telle la rencontre de Jérôme et d'Augustin.*

4° *Quant aux mœurs grecques, romaines, chrétiennes et franques, etc., il en a puisé la peinture à bonne source et il cite ses autorités.*

5° *Enfin sur la question de savoir si l'on peut écrire des poèmes en prose, il oppose à Voltaire et à La Harpe, qui le nient, le jugement d'Aristote, de Denis d'Halicarnasse, de Strabon, de Boileau, de Fénelon, etc.*

Invocation

JE veux raconter les combats des chrétiens, et la victoire que les fidèles remportèrent sur les esprits de l'abîme, par les efforts glorieux de deux époux martyrs.

Muse céleste, vous qui inspirâtes le poète de Sorrente et l'aveugle d'Albion ; vous qui placez votre trône solitaire sur le Thabor ; vous qui vous plaisez aux pensées sévères, aux méditations graves et sublimes, j'implore à présent votre secours. Enseignez-moi sur la harpe de David les chants que je dois faire entendre ; donnez surtout à mes yeux quelques-unes de ces larmes que Jérémie versait sur les malheurs de Sion : je vais dire les douleurs de l'Église persécutée.

Et toi, vierge du Pinde, fille ingénieuse de la Grèce, descends à ton tour du sommet de l'Hélicon : je ne rejetterai point les guirlandes de fleurs dont tu couvres les tombeaux, ô riante divinité de la Fable, toi qui n'as pu faire de la mort et du malheur même une chose sérieuse ! Viens, Muse des mensonges, viens lutter avec la Muse des vérités. Jadis on lui fit souffrir en ton nom des maux cruels : orne aujourd'hui son triomphe par ta défaite, et confesse qu'elle était plus digne que toi de régner sur la lyre. (1.)

Cymodocée

Sur le mont Ithome, en Messénie, Démodocus, descendant d'Homère et prêtre des Muses, élève sa fille Cymodocée dans le culte de la beauté et de la sagesse helléniques.

AINSI de belles images et de sages propos charmaient et instruisaient Cymodocée. Quelque chose des Muses, auxquelles elle était consacrée, avait passé sur son visage, dans sa voix et dans son cœur. Quand elle baissait ses longues paupières, dont l'ombre se dessinait sur la blancheur de ses joues, on eût cru voir la sérieuse Melpomène ; mais, quand elle levait les yeux, vous l'eussiez prise pour la riante Thalie. Ses cheveux noirs ressemblaient à la fleur d'hyacinthe, et sa taille au palmier de Délos. Un jour, elle était allée au loin cueillir le dictame avec son père. Pour découvrir cette plante précieuse, ils avaient suivi une biche blessée par un archer d'Œchalie ; on les aperçut sur le sommet des montagnes : le bruit se répandit aussitôt que Nestor et la plus jeune de ses filles, la belle Polycaste, étaient apparus à des chasseurs dans les bois d'Ira. (I.)

Eudore

Un jour Cymodocée est allée avec sa nourrice à la fête de Diane. Elle revient à la nuit.

C'ÉTAIT une de ces nuits dont les ombres transparentes semblent craindre de cacher le beau ciel de la Grèce : ce n'étaient point des ténèbres, c'était seulement l'absence du jour. L'air était doux comme le lait et le miel, et l'on sentait à le respirer un charme inexprimable. Les sommets du Taygète, les promontoires opposés de Colonides et d'Acritas, la mer de Messénie brillaient de la plus tendre lumière ; une flotte ionienne baissait ses voiles pour entrer au port de Coronée, comme une troupe de colombes passagères ploie ses ailes pour se reposer sur un rivage hospitalier ; Alcyon gémissait doucement sur son nid, et le vent de la nuit apportait à Cymodocée les parfums du dictame et la voix lointaine de Neptune : assis dans la vallée, le berger contemplait la lune au milieu du brillant cortège des étoiles, et il se réjouissait dans son cœur. (I.)

Mais voici qu'elle s'égare et ne retrouve plus sa nourrice. Le bruit d'une chute d'eau la guide.

UNE source d'eau vive, environnée de hauts peupliers, tombait à grands flots d'une roche élevée ; au-dessus de cette roche, on voyait un autel dédié aux nymphes, où les voyageurs

offraient des vœux et des sacrifices. Cymodocée allait embrasser l'autel et supplier la divinité de ce lieu de calmer les inquiétudes de son père, lorsqu'elle aperçut un jeune homme qui dormait, appuyé contre un rocher. Sa tête, inclinée sur sa poitrine et penchée sur son épaule gauche, était un peu soutenue par le bois d'une lance ; sa main, jetée négligemment sur cette lance, tenait à peine la laisse d'un chien qui semblait prêter l'oreille à quelque bruit ; la lumière de l'astre de la nuit, passant entre les branches de deux cyprès, éclairait le visage du chasseur ; tel un successeur d'Apelle [1] a représenté le sommeil d'Endymion. La fille de Démodocus crut, en effet, que ce jeune homme était l'amant de la reine des forêts : une plainte du zéphyr lui parut être un soupir de la déesse, et elle prit un rayon fugitif de la lune dans le bocage pour le bord de la tunique blanche de Diane qui se retirait. Épouvantée, craignant d'avoir troublé les mystères, Cymodocée tombe à genoux et s'écrie :

— Redoutable sœur d'Apollon, épargnez une vierge imprudente : ne la percez pas de vos flèches ! Mon père n'a qu'une fille, et jamais ma mère, déjà tombée sous vos coups, ne fut orgueilleuse de ma naissance [2] !

A ces cris, le chien aboie, le chasseur se réveille. Surpris de voir cette jeune fille à genoux, il se lève précipitamment :

— Comment ! dit Cymodocée confuse et toujours à genoux, est-ce que tu n'es pas le chasseur Endymion ?

— Et vous, dit le jeune homme non moins interdit, est-ce que vous n'êtes pas un ange ?

— Un ange ? reprit la fille de Démodocus.

Alors l'étranger plein de trouble :

— Femme, levez-vous ; on ne doit se prosterner que devant Dieu.

Après un moment de silence, la prêtresse des Muses dit au chasseur :

— Si tu n'es pas un dieu caché sous la forme d'un mortel, tu es sans doute un étranger que les satyres [3] ont égaré comme moi dans les bois. Dans quel port est entré ton vaisseau ? Viens-tu de Tyr, si célèbre par la richesse de ses marchands ? Viens-tu de la charmante Corinthe, où tes hôtes t'auront fait de riches présents ? Es-tu de ceux qui trafiquent sur les mers jusqu'aux colonnes d'Hercule ? Suis-tu le cruel Mars dans les combats ? ou plutôt n'es-tu pas le fils d'un de ces mortels jadis décorés du sceptre qui régnaient sur un pays fertile en troupeaux et chéri des dieux ?

L'étranger répondit :

---

1. Girodet. Son tableau est au Louvre. — 2. Comme Niobé, à qui cette phrase fait allusion. — 3. Divinités sylvestres et malicieuses.

— Il n'y a qu'un Dieu, maître de l'univers ; et je ne suis qu'un homme plein de trouble et de faiblesse. Je m'appelle Eudore ; je suis fils de Lasthénès. Je revenais de Thalames, je retournais chez mon père ; la nuit m'a surpris : je me suis endormi au bord de la fontaine. Mais vous, comment êtes-vous seule ici ? Que le ciel vous conserve la pudeur, la plus belle des craintes après celle de Dieu.

Le langage de cet homme confondait Cymodocée. Elle sentait devant lui un mélange d'amour et de respect, de confiance et de frayeur. La gravité de sa parole et la grâce de sa personne formaient à ses yeux un contraste extraordinaire. Elle entrevoyait comme une nouvelle espèce d'hommes, plus noble et plus sérieuse que celle qu'elle avait connue jusqu'alors. Croyant augmenter l'intérêt qu'Eudore paraissait prendre à son malheur, elle lui dit :

— Je suis fille d'Homère aux chants immortels.

L'étranger se contenta de répliquer :

— Je connais un plus beau livre que le sien.

Déconcertée par la brièveté de cette réponse, Cymodocée dit en elle-même :

— Ce jeune homme est de Sparte.

Puis elle raconta son histoire. Le fils de Lasthénès dit :

— Je vais vous reconduire chez votre père.

Et il se mit à marcher devant elle. (I.)

Eudore sur la mer Égée

Démodocus est venu avec sa fille voir Lasthénès, en Arcadie ; Cymodocée a chanté les divinités de l'Olympe sur la lyre, et Eudore le Dieu des chrétiens sur le cinnor hébreu. Maintenant le jeune homme fait le récit de ses aventures, à l'exemple d'Ulysse et d'Enée, et en utilisant les « images » recueillies par Chateaubriand au cours de ses excursions aux mêmes lieux.

« NOUS parcourûmes cet archipel de la Grèce, où l'aménité des rivages, l'éclat de la lumière, la douceur et les parfums de l'air, le disputent au charme des noms et des souvenirs. Nous vîmes tous ces promontoires marqués par des temples ou des tombeaux. Nous touchâmes à différents ports ; nous admirâmes ces cités, dont quelques-unes portent le nom d'une fleur brillante, comme la rose, la violette, l'hyacinthe, et qui, chargées de leurs peuples ainsi que d'une semence féconde, s'épanouissent au bord de la mer, sous les rayons du soleil. Quoique à peine sorti de l'enfance, mon imagination était vive et mon cœur déjà susceptible d'émotions profondes. Il y avait sur notre vaisseau un Grec enthousiaste de sa patrie, comme tous les Grecs. Il me nommait les lieux que je voyais :

» — Orphée entraîna les chênes de cette forêt au son de sa lyre ; cette montagne dont l'ombre s'étend si loin avait dû servir de statue à Alexandre ; cette autre montagne est l'Olympe, et son vallon, le vallon de Tempé. Voilà Délos, qui fut flottante au milieu des eaux ; voilà Naxos, où Ariadne fut abandonnée. Cécrops descendit sur cette rive ; Platon enseigna sur la pointe de ce cap ; Démosthène harangua ces vagues ; Phryné se baignait dans ces flots lorsqu'on la prit pour Vénus. Et cette patrie des dieux, des arts et de la beauté, s'écriait l'Athénien en versant des pleurs de rage, est en proie aux barbares ! »

» Son désespoir redoubla lorsque nous traversâmes le golfe de Mégare. Devant nous était Égine ; à droite, le Pirée ; à gauche, Corinthe. Ces villes, jadis si florissantes, n'offraient que des monceaux de ruines. Les matelots mêmes parurent touchés de ce spectacle. La foule accourue sur le pont gardait le silence : chacun tenait ses regards attachés à ces débris ; chacun en tirait peut-être secrètement une consolation dans ses maux, en songeant combien nos propres douleurs sont peu de chose, comparées à ces calamités qui frappent des nations entières, et qui avaient étendu sous nos yeux les cadavres de ces cités.

» Cette leçon semblait au-dessus de ma raison naissante : cependant, je l'entendis ; mais d'autres jeunes gens qui se trouvaient avec moi sur le vaisseau y furent insensibles. D'où venait cette différence ? de nos religions : ils étaient païens, j'étais chrétien.

» Je dois marquer ici une séduction qui fut mon premier pas vers l'abîme ; et, comme il arrive presque toujours, le piège où je me trouvai pris n'avait rien en apparence que de très innocent. Tandis que nous méditions sur les révolutions des empires, nous vîmes tout à coup sortir une théorie du milieu de ces débris. O riant génie de la Grèce, qu'aucun malheur ne peut étouffer, ni peut-être aucune leçon instruire ! C'était une députation des Athéniens aux fêtes de Délos Le vaisseau déliaque, couvert de fleurs et de bandelettes, était orné des statues des dieux ; les voiles blanches, teintes de pourpre par les rayons de l'aurore, s'enflaient aux haleines des zéphyrs, et les rames dorées fendaient le cristal des mers. Des théores [1] penchés sur les flots répandaient des parfums et des libations ; des vierges exécutaient sur la proue du vaisseau la danse des malheurs de Latone, tandis que des adolescents chantaient en chœur les vers de Pindare et de Simonide. Mon imagination fut enchantée par ce spectacle, qui fuyait comme un nuage du matin ou comme le char d'une divinité sur les ailes des vents. Ce fut ainsi que, pour la première fois, j'assistai à une cérémonie païenne sans horreur. (IV.)

1. Porteurs d'offrandes qu'une cité députait aux fêtes religieuses.

Rome

Le voici maintenant à Rome, la Rome de la *Lettre à Fontanes*, mais restaurée par Chateaubriand.

» CE fut en vain que les amis de mon père, auxquels j'étais recommandé, voulurent d'abord m'arracher à mon enchantement. J'errais sans cesse du Forum au Capitole, du quartier des Carènes au champ de Mars ; je courais au théâtre de Germanicus, au môle d'Adrien, au cirque de Néron, au Panthéon d'Agrippa ; et, pendant ces courses d'une curiosité dangereuse, l'humble église des chrétiens était oubliée.

» Je ne pouvais me lasser de voir le mouvement d'un peuple composé de tous les peuples de la terre, et la marche de ces troupes romaines, gauloises, germaniques, grecques, africaines, chacune différemment armée et vêtue. Un vieux Sabin passait, avec ses sandales d'écorce de bouleau, auprès d'un sénateur couvert de pourpre ; la litière d'un consulaire était arrêtée par le char d'une courtisane ; les grands bœufs de Clitumne traînaient au Forum l'antique chariot du Volsque ; l'équipage de chasse d'un chevalier romain embarrassait la voie Sacrée ; des prêtres couraient encenser leurs dieux, et des rhéteurs ouvrir leurs écoles.

» Que de fois j'ai visité ces thermes [1] ornés de bibliothèques, ces palais, les uns déjà croulants, les autres à moitié démolis pour servir à construire d'autres édifices ! La grandeur de l'horizon romain se mariant aux grandes lignes de l'architecture romaine ; ces aqueducs qui, comme des rayons aboutissant à un même centre, amènent les eaux au peuple-roi sur des arcs de triomphe ; le bruit sans fin des fontaines ; ces innombrables statues qui ressemblent à un peuple immobile au milieu d'un peuple agité ; ces monuments de tous les âges et de tous les pays ; ces travaux des rois, des consuls, des Césars ; ces obélisques ravis à l'Égypte, ces tombeaux enlevés à la Grèce ; je ne sais quelle beauté dans la lumière, les vapeurs et le dessin des montagnes ; la rudesse même du cours du Tibre ; les troupeaux des cavales demi-sauvages qui viennent s'abreuver dans ses eaux ; cette campagne que le citoyen de Rome dédaigne maintenant de cultiver, se réservant à déclarer chaque année aux nations esclaves quelle partie de la terre aura l'honneur de le nourrir : que vous dirai-je enfin ? tout porte à Rome l'empreinte de la domination et de la durée : j'ai vu la carte de la ville éternelle tracée sur des rochers de marbre au Capitole, afin que son image même ne pût s'effacer.

» Oh ! qu'elle a bien connu le cœur humain, cette religion

1. Etablissements de bains.

qui cherche à nous maintenir dans la paix, et qui sait donner des bornes à notre curiosité comme à nos affections sur la terre ! Cette vivacité d'imagination, à laquelle je m'abandonnai d'abord, fut la première cause de ma perte. Quand, enfin, je rentrai dans le cours ordinaire de mes occupations, je sentis que j'avais perdu le goût des choses graves, et j'enviai le sort des jeunes païens qui pouvaient se livrer sans remords à tous les plaisirs de leur âge. (IV.)

Dioclétien et Galérius

Et voici les maîtres de l'empire ; dans ses *Mémoires*, Chateaubriand nous autorise à chercher entre les lignes qui suivent la satire de Napoléon et de sa cour.

» DIOCLÉTIEN, qui s'appelait autrefois Dioclès, reçut le jour à Diocléa, petite ville de Dalmatie. Dans sa jeunesse, il porta les armes sous Probus et devint un général habile. Il occupa sous Carin et Numérien la place importante de comte des *domestici*, et il fut lui-même successeur de Numérien, dont il avait vengé la mort.

» Aussitôt que les légions d'Orient eurent élevé Dioclétien à l'empire, il marcha contre Carinus, frère de Numérien, qui régnait en Occident : il remporta sur lui une victoire, et par cette victoire il resta seul maître du monde.

» Dioclétien a d'éminentes qualités. Son esprit est vaste, puissant, hardi ; mais son caractère, trop souvent faible, ne soutient pas le poids de son génie : tout ce qu'il fait de grand et de petit découle de l'une ou de l'autre de ces deux sources. Ainsi l'on remarque dans sa vie les actions les plus opposées : tantôt c'est un prince plein de fermeté, de lumière et de courage, qui brave la mort, qui connaît la dignité de son rang, qui force Galérius à suivre à pied le char impérial, comme le dernier des soldats ; tantôt c'est un homme timide, qui tremble devant ce même Galérius, qui flotte irrésolu entre mille projets, qui s'abandonne aux superstitions les plus déplorables, et qui ne se soustrait aux frayeurs du tombeau qu'en se faisant donner les titres impies de Dieu et d'Éternité. Réglé dans ses mœurs, patient dans ses entreprises, sans plaisirs et sans illusions, ne croyant point aux vertus, n'admettant rien de la reconnaissance, on verra peut-être ce chef de l'empire se dépouiller un jour de la pourpre, par mépris pour les hommes et afin d'apprendre à la terre qu'il était aussi facile à Dioclétien de descendre du trône que d'y monter [1].

---

1. Eudore est prophète à bon marché : Chateaubriand sait que Dioclétien abdiqua.

» Soit faiblesse, soit nécessité, soit calcul, Dioclétien a voulu partager sa puissance avec Maximien, Constance et Galérius. Pour une politique dont il se repentira peut-être, il a pris soin que ces princes fussent inférieurs à lui et qu'ils servissent seulement à rehausser son mérite. Constance seul lui donnait quelque ombrage, à cause de ses vertus. Il l'a relégué loin de la cour au fond des Gaules, et il a gardé près de lui Galérius. Je ne vous parlerai point de Maximien-Auguste, guerrier assez brave, mais prince ignorant et grossier, qui n'a aucune influence à la cour. Je passe à Galérius.

» Né dans les huttes des Daces, ce gardeur de troupeaux a nourri dès sa jeunesse, sous la ceinture du chevrier, une ambition effrenée. Tel est le malheur d'un État où les lois n'ont point fixé la succession au pouvoir : tous les cœurs sont enflés des plus vastes désirs ; il n'est personne qui ne puisse prétendre à l'empire ; et, comme l'ambition ne suppose pas toujours le talent, pour un homme de génie qui s'élève vous avez vingt tyrans médiocres qui fatiguent le monde.

» Galérius semble porter sur son front la marque ou plutôt la flétrissure de ses vices : c'est une espèce de géant dont la voix est effrayante et le regard horrible. Les pâles descendants des Romains croient se venger des frayeurs que leur inspire ce César en lui donnant le surnom d'Armentarius [1]. Comme un homme qui fut affamé la moitié de sa vie, Galérius passe les jours à table et prolonge dans les ténèbres de la nuit de basses et crapuleuses orgies. Au milieu de ces saturnales de la grandeur, il fait tous ses efforts pour déguiser sa première nudité sous l'effronterie de son luxe ; mais plus il s'enveloppe dans les replis de la robe de César, plus on aperçoit le sayon du berger. (IV.)

Volupté et tristesse

Excommunié par l'évêque Marcellin, Eudore s'adonne aux plaisirs. Il suit la cour à Naples, avec ses amis Jérôme, Augustin et Constantin, réunis ici par un caprice de l'auteur, et fréquente le palais d'Aglaé, — la future sainte.

» NOUS passions une partie des nuits au milieu de cette compagnie séduisante et dangereuse ; j'habitais avec Augustin et Jérôme la ville de Constantin, bâtie sur le penchant du mont Pausilippe. Chaque matin, aussitôt que l'aurore commençait à paraître, je me rendais sous un portique qui s'étendait le long de la mer. Le soleil se levait devant moi sur le Vésuve : il illuminait de ses feux les plus doux la chaîne des montagnes de Salerne, l'azur de la mer parsemée des voiles blanches des pê-

1. « Le Bouvier. »

cheurs, les îles de Caprée, d'Ænaria et de Prochyta [1], la mer, le cap Misène, et Baïes avec tous ses enchantements.

» Des fleurs et des fruits humides de rosée sont moins suaves et moins frais que le paysage de Naples sortant des ombres de la nuit. J'étais toujours surpris, en arrivant au portique, de me trouver au bord de la mer ; car les vagues, dans cet endroit, faisaient à peine entendre le léger murmure d'une fontaine. En extase devant ce tableau, je m'appuyais contre une colonne, et, sans pensée, sans désir, sans projet, je restais des heures entières à respirer un air délicieux. Le charme était si profond qu'il me semblait que cet air divin transformait ma propre substance, et qu'avec un plaisir indicible je m'élevais vers le firmament comme un pur esprit. Dieu tout-puissant ! que j'étais loin d'être cette intelligence céleste dégagée des chaînes des passions ! Combien ce corps grossier m'attachait à la poussière du monde, et que j'étais misérable d'être si sensible aux charmes de la création et de penser si peu au Créateur ! Ah ! tandis que, libre en apparence, je croyais nager dans la lumière, quelque chrétien chargé de fers et plongé pour la foi dans les cachots était celui qui abandonnait véritablement la terre et montait glorieux dans les rayons du soleil éternel !

» Hélas ! nous poursuivions nos faux plaisirs. Attendre ou chercher une beauté coupable, la voir s'avancer dans une nacelle et nous sourire au milieu des flots ; voguer avec elle sur la mer dont nous semions la surface de fleurs ; suivre l'enchanteresse au fond de ce bois de myrtes et dans les champs heureux où Virgile plaça l'Élysée : telle était l'occupation de nos jours, source intarissable de larmes et de repentir. Peut-être est-il des climats dangereux à la vertu par leur extrême volupté. Et n'est-ce point ce que voulut enseigner une fable ingénieuse, en racontant que Parthénope fut bâtie sur le tombeau d'une sirène ? L'éclat velouté de la campagne, la tiède température de l'air, les contours arrondis des montagnes, les molles inflexions des fleuves et des vallées, sont à Naples autant de séductions pour les sens, que tout repose et que rien ne blesse. Le Napolitain demi-nu, content de se sentir vivre sous les influences d'un ciel propice, refuse de travailler aussitôt qu'il a gagné l'obole qui suffit au pain du jour. Il passe la moitié de sa vie immobile aux rayons du soleil, et l'autre à se faire traîner dans un char, en poussant des cris de joie ; la nuit, il se jette sur les marches d'un temple, et dort, sans souci de l'avenir, aux pieds des statues de ses dieux...

» Un bain voluptueux nous attendait après ces courses. Aglaé nous offrait au milieu de ses jardins un repas long et

1. Ischia et Procida (Ch.).

délicat. Le banquet du soir était préparé sur une terrasse au bord de la mer, parmi des orangers en fleur. La lune nous prêtait son flambeau ; elle paraissait sans voile au milieu des astres, comme une reine au milieu de sa cour ; sa vive clarté faisait pâlir la flamme qui brille au sommet du Vésuve, et, peignant d'azur la fumée rougie du volcan, elle dessinait un arc-en-ciel dans la nuit. Le beau phénomène, la face du paisible luminaire, les côtes de Surrentum [1], de Pompéia et d'Héraclée [2], se réfléchissaient dans les vagues ; et l'on entendait au loin, sur la mer, la chanson du pêcheur napolitain.

» Nous remplissions alors nos coupes d'un vin exquis trouvé dans les celliers d'Horace, et nous buvions aux trois sœurs de l'Amour, filles de la Puissance et de la Beauté. Le front couronné d'ache toujours verte, et de roses qui durent si peu, nous nous excitions à jouir de la vie par la considération de sa brièveté :

« Il faudra quitter cette terre, cette maison chérie, cette maîtresse adorée. De tous les arbres plantés de nos mains, nul, hormis l'odieux cyprès, ne suivra dans la tombe son maître d'un jour. »

» — Nous chantions ensuite sur la lyre nos passions criminelles :

« Loin d'ici, bandelettes sacrées, ornements de la pudeur, et vous, longues robes qui cachez les pieds des vierges ! je veux célébrer les larcins et les heureux dons de Vénus ! Qu'un autre traverse les mers, qu'il amasse les trésors de l'Hermus et du Gange, ou qu'il cherche de vains honneurs dans les périls de la guerre : pour moi, je mets toute ma renommée à vivre esclave de la beauté qui m'enchante. Que j'aime le séjour des champs, les prés émaillés, le bord des fleuves ! Qui me laissera passer ma vie sans gloire au fond des forêts ? Quel plaisir de suivre Délie dans nos campagnes, de lui porter dans mes bras l'agneau qui vient de naître ! Si pendant la nuit les vents ébranlent ma chaumière, si la pluie tombe en torrent sur mon toit [3]... »

» Mais pourquoi, seigneurs, continuerais-je à vous peindre le désordre de trois insensés ? Ah ! parlons plutôt des dégoûts attachés à ces choses si vides de bonheur ! Ne croyez pas que nous fussions heureux au milieu de ces voluptés trompeuses. Une inquiétude indéfinissable nous tourmentait. Notre bonheur eût été d'être aimés aussi bien que d'aimer ; car on veut trouver la vie dans ce qu'on aime. Mais, au lieu de vérité et de paix dans nos tendresses, nous ne rencontrions qu'imposture, larmes, jalousie, indifférence. Tour à tour infidèles ou trahis, la femme

1. Sorrente (Ch.). — 2. Ou Herculanum (Ch).
3. Traductions presque littérales d'Horace et de Tibulle.

que nous devions bientôt aimer devait être celle que nous aimerions toujours. Il manquait à l'autre certaine grâce du corps ou de l'âme, qui avait empêché notre attachement d'être durable. Et quand nous avions trouvé l'idéal objet de nos songes, notre cœur se lassait de nouveau, nos yeux s'ouvraient sur des défauts inattendus, et bientôt nous étions réduits à regretter notre première victime [1]. Tant de sentiments incomplets ne nous laissaient que des images confuses, qui troublaient nos plaisirs du moment, en ramenant au milieu de nos jouissances une foule de souvenirs qui les combattaient. C'est ainsi qu'au milieu de nos félicités nous n'étions que misère, parce que nous avions abandonné ces pensées vertueuses qui sont la vraie nourriture de l'homme, et cette beauté céleste qui peut seule combler l'immensité de nos désirs. (v.)

Les Catacombes

Augustin et Jérôme sont partis. Le souci des affaires publiques absorbe Constantin. Resté seul, Eudore traîne dans Rome, où il est revenu, une perpétuelle inquiétude.

» UN jour, tandis que Constantin assistait aux délibérations du sénat, j'étais allé visiter la fontaine Égérie. La nuit me surprit : pour regagner la voie Appienne, je me dirigeai sur le tombeau de Cécilia Métella, chef-d'œuvre de grandeur et d'élégance. En traversant des champs abandonnés, j'aperçus plusieurs personnes qui se glissaient dans l'ombre, et qui toutes, s'arrêtant au même endroit, disparaissaient subitement. Poussé par la curiosité, je m'avance, et j'entre hardiment dans la caverne où s'étaient logés les mystérieux fantômes : je vis s'allonger devant moi des galeries souterraines qu'à peine éclairaient, de loin en loin, quelques lampes suspendues. Les murs des corridors funèbres étaient bordés d'un triple rang de cercueils placés les uns au-dessus des autres. La lumière lugubre des lampes, rampant sur les parois des voûtes et se mouvant avec lenteur le long des sépulcres, répandait une mobilité effrayante sur ces objets éternellement immobiles. En vain, prêtant une oreille attentive, je cherche à saisir quelques sons pour me diriger à travers un abîme de silence, je n'entends que le battement de mon cœur dans le repos absolu de ces lieux. Je voulus retourner en arrière, mais il n'était plus temps : je pris une fausse route, et au lieu de sortir du dédale, je m'y enfonçai. De nouvelles avenues, qui s'ouvrent et se croisent de toutes parts, augmentent à chaque instant mes perplexités. Plus je m'efforce de trouver un chemin,

1. Voir Musset, *Namouna* : son don Juan rappelle Eudore.

plus je m'égare ; tantôt je m'avance avec lenteur, tantôt je passe avec vitesse : alors, par un effet des échos, qui répétaient le bruit de mes pas, je crois entendre marcher précipitamment derrière moi.

» Il y avait déjà longtemps que j'errais ainsi, mes forces commençaient à s'épuiser : je m'assis à un carrefour solitaire de la cité des morts. Je regardais avec inquiétude la lumière des lampes presque consumées qui menaçaient de s'éteindre. Tout à coup une harmonie semblable au chœur lointain des esprits célestes sort du fond de ces demeures sépulcrales : ces divins accents expiraient et renaissaient tour à tour ; ils semblaient s'adoucir encore en s'égarant dans les routes tortueuses du souterrain. Je me lève, et je m'avance vers les lieux d'où s'échappent ces magiques concerts : je découvre une salle illuminée. Sur un tombeau paré de fleurs, Marcellin célébrait le mystère des chrétiens : des jeunes filles, couvertes de voiles blancs, chantaient au pied de l'autel ; une nombreuse assemblée assistait au sacrifice. Je reconnais les catacombes [1] ! Un mélange de honte, de repentir, de ravissement, s'empare de mon âme. Nouvelle surprise ! Je crois voir l'impératrice et sa fille, entre Dorothée et Sébastien, à genoux au milieu de la foule. Jamais spectacle plus miraculeux n'a frappé l'œil d'un mortel ; jamais Dieu ne fut plus dignement adoré et ne manifesta plus ouvertement sa grandeur. O puissance d'une religion qui contraint l'épouse d'un empereur romain de quitter furtivement la couche impériale comme une femme adultère, pour courir au rendez-vous des infortunés, pour venir chercher Jésus-Christ à l'autel d'un obscur martyr, parmi des tombeaux et des hommes proscrits ou méprisés ! Tandis que je m'abandonne à ces réflexions, un diacre se penche à l'oreille du pontife, dit quelques mots, fait un signe : soudain les chants cessent, les lampes s'éteignent, la brillante vision disparaît. Emporté par les flots du peuple saint, je me trouve à l'entrée des catacombes. (v.)

Bataille des Romains et des Francs

Eudore a reçu l'ordre de se rendre à l'armée de Constance, sur les bords du Rhin : heureuse occasion pour Chateaubriand de placer les souvenirs de sa campagne sous Thionville ! Il les a transposés avec un art consommé et un sens de la vie antique — romaine ou barbare — qu'il devait communiquer à Augustin Thierry, sans parler des autres, dont Flaubert (voir *Salammbô*).

» APRÈS quelques jours de marche, nous entrâmes sur le sol marécageux des Bataves, qui n'est qu'une mince écorce de

1. Les catacombes de Saint-Sébastien (Ch.).

terre flottant sur un amas d'eau. Le pays, coupé par les bras du Rhin, baigné et souvent inondé par l'Océan, embarrassé par des forêts de pins et de bouleaux, nous présentait à chaque pas des difficultés insurmontables.

» Épuisé par les travaux de la journée, je n'avais durant la nuit que quelques heures pour délasser mes membres fatigués. Souvent il m'arrivait, pendant ce court repos, d'oublier ma nouvelle fortune ; et lorsqu'aux premières blancheurs de l'aube, les trompettes du camp venaient à sonner *l'air de Diane* [1], j'étais étonné d'ouvrir les yeux au milieu des bois. Il y avait pourtant un charme à ce réveil du guerrier échappé aux périls de la nuit. Je n'ai jamais entendu sans une certaine joie belliqueuse la fanfare du clairon, répétée par l'écho des rochers, et les premiers hennissements des chevaux qui saluaient l'aurore. J'aimais à voir le camp plongé dans le sommeil, les tentes encore fermées d'où sortaient quelques soldats à moitié vêtus, le centurion qui se promenait devant les faisceaux d'armes en balançant son cep de vigne, la sentinelle immobile qui, pour résister au sommeil, tenait un doigt levé dans l'attitude du silence ; le cavalier qui traversait le fleuve coloré des feux du matin, le victimaire qui puisait l'eau du sacrifice, et souvent un berger, appuyé sur sa houlette, qui regardait boire son troupeau.

» Cette vie des camps ne me fit point tourner les yeux avec regret vers les délices de Naples et de Rome, mais elle réveilla en moi une autre espèce de souvenirs. Plusieurs fois, pendant les longues nuits de l'automne, je me suis trouvé seul, placé en sentinelle, comme un simple soldat, aux avant-postes de l'armée. Tandis que je contemplais les feux réguliers des lignes romaines et les feux épars des hordes des Francs ; tandis que, l'arc à demi tendu, je prêtais l'oreille au murmure de l'armée ennemie, au bruit de la mer et au cri des oiseaux sauvages qui volaient dans l'obscurité, je réfléchissais sur ma bizarre destinée. Je songeais que j'étais là, combattant pour des barbares, tyrans de la Grèce, contre d'autres barbares dont je n'avais reçu aucune injure. L'amour de la patrie se ranimait au fond de mon cœur ; l'Arcadie se montrait à moi dans tous ses charmes. Que de fois, durant les marches pénibles, sous les pluies et dans les fanges de la Batavie ; que de fois, à l'abri des huttes des bergers où nous passions la nuit ; que de fois, autour du feu que nous allumions pour nos veilles à la tête du camp ; que de fois, dis-je, avec de jeunes Grecs exilés comme moi, je me suis entretenu de notre cher pays ! Nous nous racontions les jeux de notre enfance, les aventures de notre jeunesse, les histoires de nos familles. Un Athénien vantait les arts et la politesse d'Athènes, un Spartiate

1. Traduction téméraire de notre expression « sonner la diane ».

demandait la préférence pour Lacédémone, un Macédonien mettait la phalange bien au-dessus de la légion et ne pouvait souffrir que l'on comparât César à Alexandre. « C'est à ma patrie que vous devez Homère, » s'écriait un soldat de Smyrne ; et à l'instant même il chantait ou le dénombrement des vaisseaux, ou le combat d'Ajax et d'Hector : ainsi les Athéniens, prisonniers à Syracuse, redisaient autrefois les vers d'Euripide pour se consoler de leur captivité.

» Mais lorsque, jetant les yeux autour de nous, nous apercevions les horizons noirs et plats de la Germanie, ce ciel sans lumière qui semble vous écraser sous sa voûte abaissée, ce soleil impuissant qui ne peint les objets d'aucune couleur ; quand nous venions à nous rappeler les paysages éclatants de la Grèce, la haute et riche bordure de leurs horizons, le parfum de nos orangers, la beauté de nos fleurs, l'azur velouté d'un ciel où se joue une lumière dorée, alors il nous prenait un désir si violent de revoir notre terre natale que nous étions près d'abandonner les aigles. Il n'y avait qu'un Grec parmi nous qui blâmât ces sentiments, qui nous exhortât à remplir nos devoirs et à nous soumettre à notre destinée. Nous le prenions pour un lâche : quelque temps après il combattit et mourut en héros, et nous apprîmes qu'il était chrétien.

» Les Francs avaient été surpris par Constance : ils évitèrent d'abord le combat ; mais aussitôt qu'ils eurent rassemblé leurs guerriers, ils vinrent audacieusement au-devant de nous et nous offrirent la bataille sur le rivage de la mer. On passa la nuit à se préparer de part et d'autre, et le lendemain, au lever du jour, les armées se trouvèrent en présence.

Vient alors le tableau détaillé de l'armée romaine.

» Mais tout l'appareil de l'armée romaine ne servait qu'à rendre l'armée des ennemis plus formidable, par le contraste d'une sauvage simplicité.

» Parés de la dépouille des ours, des veaux marins, des urochs et des sangliers, les Francs se montraient de loin comme un troupeau de bêtes féroces. Une tunique courte et serrée laissait voir toute la hauteur de leur taille et ne leur cachait pas le genou. Les yeux de ces barbares ont la couleur d'une mer orageuse ; leur chevelure blonde, ramenée en avant sur leur poitrine et teinte d'une liqueur rouge, est semblable à du sang et à du feu. La plupart ne laissent croître leur barbe qu'au-dessus de la bouche, afin de donner à leurs lèvres plus de ressemblance avec le mufle des dogues et des loups. Les uns chargent leur main droite d'une longue framée, et leur main gauche d'un bouclier qu'ils tournent comme une roue rapide ; d'autres, au lieu de ce

bouclier, tiennent une espèce de javelot, nommé angon, où s'enfoncent deux fers recourbés ; mais tous ont à la ceinture la redoutable francisque, espèce de hache à deux tranchants dont le manche est recouvert d'un dur acier ; arme funeste que le Franc jette en poussant un cri de mort, et qui manque rarement de frapper le but qu'un œil intrépide a marqué.

» Ces barbares, fidèles aux usages des anciens Germains, s'étaient formés en coin, leur ordre accoutumé de bataille. Le formidable triangle, où l'on ne distinguait qu'une forêt de framées, de peaux de bêtes et des corps demi-nus, s'avançait avec impétuosité, mais d'un mouvement égal, pour percer la ligne romaine. A la pointe de ce triangle étaient placés des braves qui conservaient une barbe longue et hérissée, et qui portaient au bras un anneau de fer. Ils avaient juré de ne quitter ces marques de servitude qu'après avoir sacrifié un Romain. Chaque chef, dans ce vaste corps, était environné des guerriers de sa famille, afin que, plus ferme dans le choc, il remportât la victoire ou mourût avec ses amis. Chaque tribu se ralliait sous un symbole : la plus noble d'entre elles se distinguait par des abeilles ou trois fers de lance. Le vieux roi des Sicambres, Pharamond [1], conduisait l'armée entière et laissait une partie du commandement à son petit-fils Mérovée. Les cavaliers francs, en face de la cavalerie romaine, couvraient les deux côtés de leur infanterie : à leurs casques en forme de gueules ouvertes ombragées de deux ailes de vautour, à leurs corselets de fer, à leurs boucliers blancs, on les eût pris pour des fantômes ou pour ces figures bizarres que l'on aperçoit au milieu des nuages pendant une tempête. Clodion, fils de Pharamond et père de Mérovée, brillait à la tête de ces cavaliers menaçants.

» Sur une grève derrière cet essaim d'ennemis on apercevait leur camp, semblable à un marché de laboureurs et de pêcheurs ; il était rempli de femmes et d'enfants, et retranché avec des bateaux de cuir et des chariots attelés de grands bœufs. Non loin de ce camp champêtre, trois sorcières en lambeaux faisaient sortir de jeunes poulains d'un bois sacré, afin de découvrir par leur course à quel parti Tuiston promettait la victoire. La mer d'un côté, des forêts de l'autre, formaient le cadre de ce grand tableau.

» Le soleil du matin, s'échappant des replis d'un nuage d'or, verse tout à coup sa lumière sur les bois, l'Océan et les armées. La terre paraît embrasée du feu des casques et des lances ; les instruments guerriers sonnent l'air antique de Jules César partant pour les Gaules. La rage s'empare de tous les cœurs, les

1. « Il y a eu plusieurs Pharamond, plusieurs Clodion, plusieurs Mérovée. » (Ch., Préface de la 1re édition.)

yeux roulent du sang, la main frémit sur l'épée. Les chevaux se cabrent, creusent l'arène, secouent leur crinière, frappent de leur bouche écumante leur poitrine enflammée, ou lèvent vers le ciel leurs naseaux brûlants, pour respirer les sons belliqueux. Les Romains commencent le chant de Probus :

« Quand nous aurons vaincu mille guerriers francs, combien ne vaincrons-nous pas de millions de Perses ! »

» Les Grecs répètent en chœur le Pœan, et les Gaulois l'hymne des druides. Les Francs répondent à ces cantiques de mort : ils serrent leurs boucliers contre leur bouche et font entendre un mugissement semblable au bruit de la mer que le vent brise contre un rocher ; puis tout à coup, poussant un cri aigu, ils entonnent le bardit [1] à la louange de leurs héros :

« Pharamond ! Pharamond ! nous avons combattu avec l'épée.

» Nous avons lancé la francisque à deux tranchants ; la sueur tombait du front des guerriers et ruisselait le long de leurs bras. Les aigles et les oiseaux aux pieds jaunes poussaient des cris de joie ; le corbeau nageait dans le sang des morts ; tout l'Océan n'était qu'une plaie : les vierges ont pleuré longtemps !

» Pharamond ! Pharamond ! nous avons combattu avec l'épée.

» Nos pères sont morts dans les batailles, tous les vautours en ont gémi : nos pères les rassasiaient de carnage. Choisissons des épouses dont le lait soit du sang, et qui remplissent de valeur le cœur de nos fils. Pharamond, le bardit est achevé, les heures de la vie s'écoulent, nous sourirons quand il faudra mourir ! »

» Ainsi chantaient quarante mille barbares. Leurs cavaliers haussaient et baissaient leurs boucliers blancs en cadence ; et, à chaque refrain, ils frappaient du fer d'un javelot leur poitrine couverte de fer.

» Déjà les Francs sont à la portée du trait de nos troupes légères. Les deux armées s'arrêtent. Il se fait un profond silence. César, du milieu de la légion chrétienne, ordonne d'élever la cotte d'armes de pourpre, signal du combat ; les archers tendent leurs arcs, les fantassins baissent leurs piques, les cavaliers tirent tous à la fois leurs épées, dont les éclairs se croisent dans les airs. Un cri s'élève du fond des légions : « Victoire à l'empereur ! » Les barbares repoussent ce cri par un affreux mugissement : la foudre éclate avec moins de rage sur les sommets de l'Apennin, l'Etna gronde avec moins de violence lorsqu'il verse au sein des mers des torrents de feu, l'Océan bat ses rivages avec moins de fracas quand un tourbillon descendu par l'ordre de l'Éternel a déchaîné les cataractes de l'abîme.

---

1. Le *bardit* est un chant celtique, que Chateaubriand germanise.

» Les Gaulois lancent les premiers leurs javelots contre les Francs, mettent l'épée à la main et courent à l'ennemi. L'ennemi les reçoit avec intrépidité. Trois fois ils retournent à la charge ; trois fois ils viennent se briser contre le vaste corps qui les repousse : tel un grand vaisseau, voguant par un vent contraire, rejette de ses deux bords les vagues qui fuient et murmurent le long de ses flancs. Non moins braves et plus habiles que les Gaulois, les Grecs font pleuvoir sur les Sicambres une grêle de flèches ; et, reculant peu à peu, sans rompre nos rangs, nous fatiguons les deux lignes du triangle de l'ennemi. Comme un taureau vainqueur dans cent pâturages, fier de sa corne mutilée et des cicatrices de sa large poitrine, supporte avec impatience la piqûre du taon sous les ardeurs du midi, ainsi les Francs, percés de nos dards, deviennent furieux à ces blessures sans vengeance et sans gloire. Transportés d'une aveugle rage, ils brisent le trait dans leur sein, se roulent par terre, et se débattent dans les angoisses de la douleur.

» La cavalerie romaine s'ébranle pour enfoncer les barbares : Clodion se précipite à sa rencontre. Le roi chevelu pressait une cavale stérile, moitié blanche, moitié noire, élevée parmi des troupeaux de rennes et de chevreuils, dans les haras de Pharamond. Les barbares prétendaient qu'elle était de la race de Rinfax, cheval de la Nuit, à la crinière gelée, et de Skinfax, cheval du Jour, à la crinière lumineuse. Lorsque, pendant l'hiver, elle emportait son maître sur son char d'écorce sans essieu et sans roues, jamais ses pieds ne s'enfonçaient dans les frimas ; et, plus légère que la feuille de bouleau roulée par le vent, elle effleurait à peine la cime des neiges nouvellement tombées.

» Un combat violent s'engage entre les cavaliers sur les deux ailes des armées.

» Cependant la masse effrayante de l'infanterie des barbares vient toujours roulant vers les légions. Les légions s'ouvrent, changent leur front de bataille, attaquent à grands coups de piques les deux côtés du triangle de l'ennemi. Les vélites, les Grecs et les Gaulois se portent sur le troisième côté. Les Francs sont assiégés comme une vaste forteresse. La mêlée s'échauffe ; un tourbillon de poussière rougie s'élève et s'arrête au milieu des combattants. Le sang coule comme les torrents grossis par les pluies de l'hiver, comme les flots de l'Euripe dans le détroit de l'Eubée. Le Franc, fier de ses larges blessures, qui paraissent avec plus d'éclat sur la blancheur d'un corps demi-nu, est un spectre déchaîné du monument [1] et rugissant au milieu de morts. Au brillant éclat des armes a succédé la sombre couleur

1. « Echappé du tombeau. »

de la poussière et du carnage. Les casques sont brisés, les panaches abattus, les boucliers fendus, les cuirasses percées. L'haleine enflammée de cent mille combattants, le souffle épais des chevaux, la vapeur des sueurs et du sang, forment sur le champ de bataille une espèce de météore que traverse de temps en temps la lueur d'un glaive, comme le trait brillant de la foudre dans la livide clarté d'un orage. Au milieu des cris, des insultes, des menaces, du bruit des épées, des coups des javelots, du sifflement des flèches et des dards, du gémissement des machines de guerre, on n'entend plus la voix des chefs.

» Mérovée avait fait un massacre épouvantable des Romains. On le voyait debout sur un immense chariot, avec douze compagnons d'armes, appelés ses douze pairs, qu'il surpassait de toute la tête. Au-dessus du chariot flottait une enseigne guerrière, surnommée l'Oriflamme. Le chariot, chargé d'horribles dépouilles, était traîné par trois taureaux dont les genoux dégouttaient de sang et dont les cornes portaient des lambeaux affreux. L'héritier de l'épée de Pharamond avait l'âge, la beauté et la fureur de ce démon de la Thrace qui n'allume le feu de ses autels qu'au feu des villes embrasées. Mérovée passait parmi les Francs pour être le fruit merveilleux du commerce secret de l'épouse de Clodion et d'un monstre marin ; les cheveux blonds du jeune Sicambre, ornés d'une couronne de lis, ressemblaient au lin moelleux et doré qu'une bandelette virginale rattache à la quenouille d'une reine des barbares. On eût dit que ses joues étaient peintes du vermillon de ces baies d'églantiers qui brillent au milieu des neiges, dans les forêts de la Germanie. Sa mère avait noué autour de son cou un collier de coquillages, comme les Gaulois suspendent des reliques aux rameaux du plus beau rejeton d'un bois sacré. Quand de sa main droite Mérovée, agitant un drapeau blanc, appelait les fiers Sicambres au champ de l'honneur, ils ne pouvaient s'empêcher de pousser des cris de guerre et d'amour ; ils ne se lassaient point d'admirer à leur tête trois générations de héros : l'aïeul, le père et le fils.

» Mérovée, rassasié de meurtres, contemplait, immobile, du haut de son char de victoire, les cadavres dont il avait jonché la plaine. Ainsi se repose un lion de Numidie, après avoir déchiré un troupeau de brebis ; sa faim est apaisée, sa poitrine exhale l'odeur du carnage ; il ouvre et ferme tour à tour sa gueule fatiguée, qu'embarrassent des flocons de laine ; enfin il se couche au milieu des agneaux égorgés ; sa crinière, humectée d'une rosée de sang, retombe des deux côtés de son cou ; il croise ses griffes puissantes ; il allonge la tête sur ses ongles ; et, les yeux à demi fermés, il lèche encore les molles toisons étendues autour de lui.

» Le chef des Gaulois aperçut Mérovée dans ce repos insultant

et superbe. Sa fureur s'allume ; il s'avance vers le fils de Pharamond ; il lui crie d'un ton ironique :

» — Chef à la longue chevelure, je vais t'asseoir autrement sur le trône d'Hercule le Gaulois. Jeune brave, tu mérites d'emporter la marque du fer au palais de Teutatès. Je ne veux point te laisser languir dans une honteuse vieillesse.

» — Qui es-tu ? répondit Mérovée avec un sourire amer : es-tu d'une race noble et antique ? Esclave romain, ne crains-tu point ma framée ?

» — Je ne crains qu'une chose, repartit le Gaulois frémissant de courroux, c'est que le ciel tombe sur ma tête.

» — Cède-moi la terre, dit l'orgueilleux Sicambre.

» — La terre que je te céderai, s'écria le Gaulois, tu la garderas éternellement !

» A ces mots, Mérovée, s'appuyant sur sa framée, s'élance du char par-dessus les taureaux, tombe à leurs têtes et se présente au Gaulois, qui venait à lui.

» Toute l'armée s'arrête pour regarder le combat des deux chefs. Le Gaulois fond l'épée à la main sur le jeune Franc, le presse, le frappe, le blesse à l'épaule et le contraint de reculer jusque sous les cornes des taureaux. Mérovée à son tour lance son angon, qui, par ses deux fers recourbés, s'engage dans le bouclier du Gaulois. Au même instant le fils de Clodion bondit comme un léopard, met le pied sur le javelot, le presse de son poids, le fait descendre vers la terre et abaisse avec lui le bouclier de son ennemi. Ainsi forcé de se découvrir, l'infortuné Gaulois montre la tête. La hache de Mérovée part, siffle, vole et s'enfonce dans le front du Gaulois, comme la cognée d'un bûcheron dans la cime d'un pin. La tête du guerrier se partage ; sa cervelle se répand des deux côtés, ses yeux roulent à terre. Son corps reste encore un moment debout, étendant des mains convulsives, objet d'épouvante et de pitié.

» A ce spectacle les Gaulois poussent un cri de douleur. Leur chef était le dernier descendant de ce Vercingétorix qui balança si longtemps la fortune de Jules. Il semblait que par cette mort l'empire des Gaules, en échappant aux Romains, passait aux Francs : ceux-ci, pleins de joie, entourent Mérovée, l'élèvent sur un bouclier, et le proclament roi avec ses pères, comme le plus brave des Sicambres. L'épouvante commence à s'emparer des légions. Constance, qui, du milieu du corps de réserve, suivait de l'œil les mouvements des troupes, aperçoit le découragement des cohortes. Il se tourne vers la légion chrétienne : « Braves soldats, la fortune de Rome est entre vos mains. Marchons à l'ennemi ! »

» Aussitôt les fidèles abaissent devant César leurs aigles, surmontées de l'étendard du salut. Victor commande : la légion

s'ébranle et descend en silence de la colline. Chaque soldat porte sur son bouclier une croix, entourée de ces mots : « Tu vaincras par ce signe. » Tous les centurions étaient des martyrs couverts des cicatrices du fer et du feu. Que pouvait contre de tels hommes la crainte des blessures et de la mort ? O touchante fidélité ! ces guerriers allaient répandre pour leurs princes les restes d'un sang dont ces princes avaient presque tari la source ! Aucune frayeur, mais aussi aucune joie ne paraissait sur le visage des héros chrétiens. Leur valeur tranquille était pareille à un lis sans tache. Lorsque la légion s'avança dans la plaine, les Francs se sentirent arrêtés au milieu de leur victoire. Ils ont conté qu'ils voyaient à la tête de cette légion une colonne de feu et de nuées, et un cavalier vêtu de blanc, armé d'une lance et d'un bouclier d'or. Les Romains qui fuyaient tournent le visage ; l'espérance revient au cœur du plus faible et du moins courageux : ainsi, après un orage de nuit, quand le soleil du matin paraît dans l'orient, le laboureur rassuré admire l'astre qui répand un doux éclat sur la nature ; sous les lierres de la cabane antique, le jeune passereau pousse des cris de joie ; le vieillard vient s'asseoir sur le seuil de la porte : il entend des bruits charmants au-dessus de sa tête, et il bénit l'Éternel.

» A l'approche des soldats du Christ, les barbares serrent leurs rangs, les Romains se rallient. Parvenue sur le champ de bataille, la légion s'arrête, met un genou en terre et reçoit de la main d'un ministre de paix la bénédiction du Dieu des armées. Constance lui-même ôte sa couronne de laurier et s'incline. La troupe sainte se relève, et, sans jeter ses javelots, elle marche l'épée haute à l'ennemi. Le combat recommence de toutes parts. La légion chrétienne ouvre une large brèche dans les rangs des barbares ; Romains, Grecs et Gaulois, nous entrons tous à la suite de Victor dans l'enceinte des Francs rompus. Aux attaques d'une armée disciplinée succèdent des combats à la manière des héros d'Ilion. Mille groupes de guerriers se heurtent, se choquent, se pressent, se repoussent ; partout règnent la douleur, le désespoir, la fuite. Filles des Francs, c'est en vain que vous préparez le baume pour des plaies que vous ne pourrez guérir ! L'un est frappé au cœur du fer d'une javeline et sent s'échapper de ce cœur les images chères et sacrées de la patrie ; l'autre a les deux bras brisés du coup d'une massue et ne pressera plus sur son sein le fils qu'une épouse porte encore à la mamelle. Celui-ci regrette son palais, celui-là sa chaumière ; le premier ses plaisirs, le second ses douleurs ; car l'homme s'attache à la vie par ses misères autant que par ses prospérités. Ici, environné de ses compagnons, un soldat païen expire en vomissant des imprécations contre César et contre les dieux. Là, un soldat chrétien meurt isolé, d'une main retenant ses entrailles, de l'autre pressant un

crucifix et priant Dieu pour son empereur. Les Sicambres, tous frappés par devant et couchés sur le dos, conservaient dans la mort un air si farouche que le plus intrépide osait à peine les regarder.

» Je ne vous oublierai pas, couple généreux, jeunes Francs que je rencontrai au milieu du champ du carnage ! Ces fidèles amis, plus tendres que prudents, afin d'avoir dans le combat la même destinée, s'étaient attachés ensemble par une chaîne de fer. L'un était tombé mort sous la flèche d'un Crétois ; l'autre, atteint d'une blessure cruelle, mais encore vivant, se tenait à demi soulevé auprès de son frère d'armes. Il lui disait : « Guerrier, tu dors après les fatigues de la bataille. Tu n'ouvriras plus les yeux à ma voix ; mais la chaîne de notre amitié n'est point rompue, elle me retient à tes côtés. »

» En achevant ces mots, le jeune Franc s'incline et meurt sur le corps de son ami. Leurs belles chevelures se mêlent et se confondent comme les flammes ondoyantes d'un double trépied qui s'éteint sur un autel, comme les rayons humides et tremblants de l'étoile des Gémeaux qui se couche dans la mer. Le trépas ajoute ses chaînes indestructibles aux liens qui unissaient les deux amis.

» Cependant les bras fatigués portent des coups ralentis ; les clameurs deviennent plus déchirantes et plus plaintives. Tantôt une grande partie des blessés, expirant à la fois, laisse régner un affreux silence ; tantôt la voix de la douleur se ranime et monte en longs accents vers le ciel. On voit errer des chevaux sans maîtres, qui bondissent ou s'abattent sur des cadavres ; quelques machines de guerre abandonnées brûlent çà et là comme les torches de ces immenses funérailles.

» La nuit vint couvrir de son obscurité ce théâtre des fureurs humaines. Les Francs vaincus, mais toujours redoutables, se retirèrent dans l'enceinte de leurs chariots. Cette nuit, si nécessaire à notre repos, ne fut pour nous qu'une nuit d'alarmes : à chaque instant nous craignions d'être attaqués. Les barbares jetaient des cris qui ressemblaient aux hurlements des bêtes féroces : ils pleuraient les braves qu'ils avaient perdus et se préparaient eux-mêmes à mourir. Nous n'osions ni quitter nos armes, ni allumer des feux. Les soldats romains frémissaient, se cherchaient dans les ténèbres ; ils s'appelaient, ils se demandaient un peu de pain ou d'eau, ils pansaient leurs blessures avec leurs vêtements déchirés. Les sentinelles se répondaient en se renvoyant de l'une à l'autre le cri des veilles.

» Tous les chefs des Crétois avaient été tués. Le sang de Philopœmen paraissant à mes compagnons d'un favorable augure, ils m'avaient nommé leur commandant. En attirant sur moi les efforts de l'ennemi, j'avais eu le bonheur de sauver la Légion de

fer d'une entière destruction. La confirmation de mon grade, une couronne de chêne et les éloges de Constance avaient été le prix de ce hasard heureux. A la tête des troupes légères, je touchais presque au camp des barbares, et j'attendais avec impatience le retour de l'aurore ; mais cette aurore nous découvrit un spectacle qui surpassait en horreur tout ce que nous avions vu jusqu'alors.

» Les Francs, pendant la nuit, avaient coupé les têtes des cadavres romains et les avaient plantées sur des piques devant leur camp, le visage tourné vers nous. Un énorme bûcher, composé de selles de chevaux et de boucliers brisés, s'élevait au milieu du camp. Le vieux Pharamond, roulant des yeux terribles et livrant au souffle du matin sa longue chevelure blanche, était assis au haut du bûcher. Au bas paraissaient Clodion et Mérovée : ils tenaient à la main, en guise de torches, l'hast [1] enflammé de deux piques rompues, prêts à mettre le feu au trône funèbre de leur père, si les Romains parvenaient à forcer le retranchement des chariots.

» Nous restons muets d'étonnement et de douleur ; les vainqueurs semblent vaincus par tant de barbarie et tant de magnanimité. Les larmes coulent de nos yeux, à la vue des têtes sanglantes de nos compagnons d'armes : chacun se rappelle que ces bouches muettes et décolorées prononçaient encore la veille les paroles de l'amitié. Bientôt à ce mouvement de regret succède la soif de la vengeance. On n'attend point le signal de l'assaut : rien ne peut résister à la fureur du soldat : les chariots sont brisés, le camp est ouvert, on s'y précipite. Alors se présente un nouvel ennemi : les femmes des barbares, vêtues de robes noires, s'élancent au-devant de nous, se percent de nos armes ou cherchent à les arracher de nos mains : les unes arrêtent par la barbe le Sicambre qui fuit et le ramènent au combat ; les autres, comme des bacchantes enivrées, déchirent leurs époux et leurs pères ; plusieurs étouffent leurs enfants et les jettent sous les pieds des hommes et des chevaux ; plusieurs, se passant au cou un lacet fatal, s'attachent aux cornes des bœufs et s'étranglent en se faisant traîner misérablement. Une d'entre elles s'écrie du milieu de ses compagnes : « Romains, tous vos présents n'ont point été funestes ! Si vous nous avez apporté le fer qui enchaîne, vous nous avez donné le fer qui délivre ! » Et elle se frappe d'un poignard.

» C'en était fait des peuples de Pharamond, si le ciel, qui leur garde peut-être de grandes destinées [2], n'eût sauvé le reste de leurs guerriers. Un vent impétueux se lève entre le nord et le couchant ; les flots s'avancent sur les grèves ; on voit venir.

---

1. La hampe. — 2. Celles de la France : encore une prophétie qu'Eudore emprunte à Chateaubriand.

écumante et limoneuse, une de ces marées de l'équinoxe qui, dans ces climats, semblent jeter l'Océan tout entier hors de son lit. La mer, comme un puissant allié des barbares, entre dans le camp des Francs pour en chasser les Romains. Les Romains reculent devant l'armée des flots ; les Francs reprennent courage ; ils croient que le monstre marin, père de leur jeune prince, est sorti de ses grottes azurées pour les secourir. Ils profitent de notre désordre, ils nous repoussent, ils nous pressent, ils secondent les efforts de la mer. Une scène extraordinaire frappe les yeux de toutes parts : là, les bœufs épouvantés nagent avec les chariots qu'ils entraînent ; ils ne laissent voir au-dessus des vagues que leurs cornes recourbées et ressembent à une multitude de fleuves qui auraient apporté eux-mêmes leurs tributs à l'Océan ; ici les Saliens mettent à flot leurs bateaux de cuir et nous frappent à coups de rames et d'avirons. Mérovée s'était fait une nacelle d'un large bouclier d'osier : porté sur cette conque guerrière, il nous poursuivait escorté de ses pairs, qui bondissaient autour de lui comme des Tritons. Pleines d'une joie insensée, les femmes battaient des mains et bénissaient les flots libérateurs. Partout la lame croissante se brise et jaillit contre les armes ; partout disparaît le cavalier qui se noie, le fantassin qui n'a plus que son épée hors de l'eau ; des cadavres qui paraissent se ranimer roulent avec les algues, le sable et le limon. Séparé du reste des légions et réuni à quelques soldats, je combattis longtemps une multitude de barbares ; mais enfin, accablé par le nombre, je tombai, percé de coups, au milieu de mes compagnons étendus morts à mes côtés. » (VI.)

Le Démon de la fausse sagesse

Tandis que parle Eudore, insensiblement Cymodocée se prend à l'aimer : amour partagé, dont Satan profite pour troubler l'Eglise. Il suscite contre elle trois démons : celui de l'homicide, celui de la volupté et celui de la fausse sagesse. Ce dernier incarne la philosophie du XVIIIe siècle.

ALORS le démon de la fausse sagesse se lève avec une gravité qui ressemble à une triste folie. La feinte sévérité de sa voix, le calme apparent de ses esprits, trompent la multitude éblouie : tel qu'une belle fleur portée sur une tige empoisonnée, il séduit les hommes et leur donne la mort. Il affecte la forme d'un vieillard, chef d'une de ces écoles répandues dans Athènes et dans Alexandrie. Des cheveux blancs couronnés d'une branche d'olivier, un front à moitié chauve, préviennent d'abord en sa faveur ; mais quand on le considère de plus près, on découvre en lui un abîme de bassesse et d'hypocrisie, et une haine monstrueuse de la véritable raison. Son crime commença dans le ciel

avec la création des mondes, aussitôt que ces mondes eurent été livrés à ses vaines disputes. Il blâma les ouvrages du Tout-Puissant ; il voulait, dans son orgueil, établir un autre ordre parmi les anges et dans l'empire de la souveraine sagesse ; c'est lui qui fut le père de l'athéisme, exécrable fantôme que Satan même n'avait point enfanté, et qui devint amoureux de la Mort lorsqu'elle parut aux enfers. Mais, quoique le démon des doctrines funestes s'applaudisse de ses lumières, il sait pourtant combien elles sont pernicieuses aux mortels, et il triomphe des maux qu'elles font à la terre. Plus coupable que tous les anges rebelles, il connaît sa propre perversité et il s'en fait un titre de gloire. Cette fausse sagesse, née après les temps, parla de cette sorte à l'assemblée des démons :

— Monarques de l'enfer, vous le savez, j'ai toujours été opposé à la violence. Nous n'obtiendrons la victoire que par le raisonnement, la douceur et la persuasion. Laissez-moi répandre parmi nos adorateurs, et chez les chrétiens eux-mêmes, ces principes qui dissolvent les liens de la société et minent les fondements des empires. Déjà Hiéroclès [1], ministre chéri de Galérius, s'est jeté dans mes bras. Les sectes se multiplient. Je livrerai les hommes à leur propre raison ; je leur enverrai mon fils, l'Athéisme, amant de la Mort et ennemi de l'Espérance. Ils en viendront jusqu'à nier l'existence de celui qui les créa. Vous n'aurez point à livrer de combats dont l'issue est toujours incertaine : je saurai forcer l'Éternel à détruire une seconde fois son ouvrage. (VIII.)

Velléda

Eudore a repris son récit : il passe en Bretagne, obtient les honneurs du triomphe, revient dans les Gaules et passe en Armorique, dont Constance-César l'a fait commandant. C'est là, au pays natal de Chateaubriand, que se place l'épisode romanesque de *Velléda*.

« J'ARRIVAI enfin chez les Rhédons [2]. L'Armorique ne m'offrit que des bruyères, des bois, des vallées étroites et profondes traversées de petites rivières que ne remonte point le navigateur, et qui portent à la mer des eaux inconnues : région solitaire, triste, orageuse, enveloppée de brouillards, retentissante du bruit des vents, et dont les côtes hérissées de rochers sont battues d'un océan sauvage [3].

Le château où je commandais, situé à quelques milles de la mer, était une ancienne forteresse des Gaulois, agrandie par

1. Il aime Cymodocée et l'a vainement demandée en mariage. — 2. Les peuples de Rennes, etc. (Ch.). — 3. V. Renan, *Essai sur la poesie des races celtiques*.

Jules César, lorsqu'il porta la guerre chez les Vénètes [1] et les Curiosolites [2]. Il était bâti sur un roc, appuyé contre une forêt et baigné par un lac.

» Là, séparé du reste du monde, je vécus plusieurs mois dans la solitude. Cette retraite me fut utile. Je descendis dans ma conscience ; je sondai des plaies que je n'avais encore osé toucher depuis que j'avais quitté Zacharie ; je m'occupai de l'étude de ma religion. Je perdais chaque jour un peu de cette inquiétude si amère que nourrit le commerce des hommes. Je comptais déjà sur une victoire qui aurait demandé des forces supérieures aux miennes. Mon âme était encore tout affaiblie par ma première insouciance et mes criminelles habitudes ; je trouvais même, dans les anciens doutes de mon esprit et la noblesse de mes sentiments, un certain charme qui m'arrêtait : mes passions étaient comme des femmes séduisantes qui m'enchaînaient par leurs caresses.

» Un événement interrompit tout à coup des recherches dont le résultat devait avoir pour moi tant d'importance.

» Les soldats m'avertirent que depuis quelques jours une femme sortait des bois à l'entrée de la nuit, montait seule dans une barque, traversait le lac, descendait sur la rive opposée et disparaissait.

» Je n'ignorais pas que les Gaulois confient aux femmes les secrets les plus importants ; que souvent ils soumettent à un conseil de leurs filles et de leurs épouses les affaires qu'ils n'ont pu régler entre eux. Les habitants de l'Armorique avaient conservé leurs mœurs primitives et portaient avec impatience le joug romain. Braves, comme tous les Gaulois, jusqu'à la témérité, ils se distinguaient par une franchise de caractère qui leur est particulière, par des haines et des amours violentes, et par une opiniâtreté de sentiments que rien ne peut changer ni vaincre.

» Une circonstance particulière aurait pu me rassurer : il y avait beaucoup de chrétiens dans l'Armorique, et les chrétiens sont sujets fidèles ; mais Clair, pasteur de l'Église des Rhédons, homme plein de vertus, était alors à Condivincum [3], et lui seul pouvait me donner les lumières qui me manquaient. La moindre négligence pouvait me perdre auprès de Dioclétien et compromettre Constance, mon protecteur. Je crus donc ne devoir pas mépriser le rapport des soldats. Mais, comme je connaissais la brutalité de ces hommes, je résolus de prendre sur moi-même le soin d'observer la Gauloise.

» Vers le soir, je me revêtis de mes armes, que je recouvris

---

1. Les habitants de Vannes (Ch.). — 2. Peuples des environs de Dinan (Ch.). — 3. Nantes (Ch.).

d'une saie, et, sortant secrètement du château, j'allai me placer sur le rivage du lac, dans l'endroit que les soldats m'avaient indiqué.

» Caché parmi les rochers, j'attendis quelque temps sans voir rien paraître. Tout à coup mon oreille est frappée des sons que le vent m'apporte du milieu du lac. J'écoute, et je distingue les accents d'une voix humaine ; en même temps je découvre un esquif suspendu au sommet d'une vague ; il redescend, disparaît en deux flots, puis se montre encore sur la cime d'une lame élevée ; il approche du rivage. Une femme le conduisait : elle chantait en luttant contre la tempête et semblait se jouer dans les vents : on eût dit qu'ils étaient sous sa puissance, tant elle paraissait les braver. Je la voyais jeter tour à tour en sacrifice, dans le lac, des pièces de toile, des toisons de brebis, des pains de cire, et de petites meules d'or et d'argent.

» Bientôt elle touche à la rive, s'élance à terre, attache sa nacelle au tronc d'un saule, et s'enfonce dans le bois en s'appuyant sur la rame de peuplier qu'elle tenait à la main. Elle passa tout près de moi sans me voir. Sa taille était haute ; une tunique noire, courte et sans manches, servait à peine de voile à sa nudité [1]. Elle portait une faucille d'or suspendue à une ceinture d'airain, et elle était couronnée d'une branche de chêne. La blancheur de ses bras et de son teint, ses yeux bleus, ses lèvres de rose, ses longs cheveux blonds, qui flottaient épars, annonçaient la fille des Gaulois et contrastaient, par leur douceur, avec sa démarche fière et sauvage. Elle chantait d'une voix mélodieuse des paroles terribles, et son sein découvert s'abaissait et s'élevait comme l'écume des flots.

» Je la suivis à quelque distance. Elle traversa d'abord une châtaigneraie dont les arbres, vieux comme le temps, étaient presque tous desséchés par la cime. Nous marchâmes ensuite plus d'une heure sur une lande couverte de mousse et de fougère. Au bout de cette lande nous trouvâmes un bois, et au milieu de ce bois une autre bruyère de plusieurs milles de tour. Jamais le sol n'en avait été défriché, et l'on y avait semé des pierres pour qu'il restât inaccessible à la faux et à la charrue. A l'extrémité de cette arène s'élevait une de ces roches isolées que les Gaulois appellent dolmens, et qui marquent le tombeau de quelque guerrier. Un jour le laboureur, au milieu de ses sillons, contemplera ces informes pyramides : effrayé de la grandeur du monument, il attribuera peut-être à des puissances invisibles et funestes ce qui ne sera que le témoignage de la force et de la rudesse de ses aïeux.

» La nuit était descendue. La jeune fille s'arrêta non loin de

1. Ainsi l'a représentée le sculpteur Maindrôn.

la pierre, frappa trois fois des mains en prononçant à haute voix ces mots mystérieux :

» — Au gui l'an neuf ! »

Des Gaulois accourent. Velléda les excite à la révolte, et seul le retour de l'aube l'empêche d'accomplir un sacrifice humain. Eudore, qui a tout vu, se fait livrer la druidesse et son père Ségenax.

Ici Eudore s'interrompit tout à coup. Il parut embarrassé, baissa les yeux, les reporta malgré lui sur Cymodocée, qui rougit comme si elle eût pénétré la pensée d'Eudore. Cyrille s'aperçut de leur trouble, et, s'adressant aussitôt à l'épouse de Lasthénès :

— Séphora, dit-il, je veux offrir le saint sacrifice pour Eudore, quand il aura fini de raconter son histoire. Me pourriez-vous faire préparer l'autel ?

Séphora se leva, et ses filles la suivirent. La timide Cymodocée n'osa rester seule avec les vieillards : elle accompagna les femmes, non sans éprouver un mortel regret. (IX.)

Cymodocée sortie, Eudore reprit la suite du récit.

« JE vous ai dit, seigneurs, que Velléda habitait le château [1] avec son père. Le chagrin et l'inquiétude plongèrent d'abord Ségenax dans une fièvre ardente, pendant laquelle je lui prodiguai les secours qu'exigeait l'humanité. J'allais chaque jour visiter le père et la fille dans la tour où je les avais fait transporter. Cette conduite, différente de celles des autres commandants romains, charma les deux infortunés : le vieillard revint à la vie, et la druidesse, qui avait montré un grand abattement, parut bientôt plus contente. Je la rencontrais se promenant seule, avec un air de joie, dans les cours du château, dans les salles, dans les galeries, les passages secrets, les escaliers tournants qui conduisaient au haut de la forteresse ; elle se multipliait sous mes pas ; et quand je la croyais auprès de son père, elle se montrait tout à coup au fond d'un corridor obscur, comme une apparition.

» Cette femme était extraordinaire. Elle avait, ainsi que toutes les Gauloises, quelque chose de capricieux et d'attirant. Son regard était prompt, sa bouche un peu dédaigneuse, et son sourire singulièrement doux et spirituel. Ses manières étaient tantôt hautaines, tantôt voluptueuses ; il y avait dans toute sa personne de l'abandon et de la dignité, de l'innocence et de l'art. J'aurais été étonné de trouver dans une espèce de sauvage

1. Le château du gouverneur, — ici d'Eudore.

VELLÉDA

Jardin du Luxembourg.
Paris

STATUE DE HIPPO
LYTE MAINDRON.

une connaissance approfondie des lettres grecques et de l'histoire de son pays, si je n'avais su que Velléda descendait de la famille de l'archidruide, et qu'elle avait été élevée par un sénani, pour être attachée à l'ordre savant des prêtres gaulois. L'orgueil dominait chez cette barbare, et l'exaltation de ses sentiments allait souvent jusqu'au désordre.

» Une nuit, je veillais seul dans une salle d'armes, où l'on ne découvrait le ciel que par d'étroites et longues ouvertures pratiquées dans l'épaisseur des pierres. Quelques rayons des étoiles, descendant à travers ces ouvertures, faisaient briller les lances et les aigles, rangées en ordre le long des murailles. Je n'avais point allumé de flambeau, et je me promenais au milieu des ténèbres.

» Tout à coup, à l'une des extrémités de la galerie, un pâle crépuscule blanchit les ombres. La clarté augmente par degrés, et bientôt je vois paraître Velléda. Elle tenait à la main une de ces lampes romaines qui pendent au bout d'une chaîne d'or. Ses cheveux blonds, relevés à la grecque sur le sommet de sa tête, étaient ornés d'une couronne de verveine, plante sacrée parmi les druides. Elle portait pour tout vêtement une tunique blanche : fille de roi a moins de beauté, de noblesse et de grandeur.

» Elle suspendit sa lampe aux courroies d'un bouclier, et, venant à moi, elle me dit :

» — Mon père dort ; assieds-toi, et écoute.

» Je détachai du mur un trophée de piques et de javelots, que je couchai par terre, et nous nous assîmes sur cette pile d'armes, en face de la lampe.

» — Sais-tu, me dit alors la jeune barbare, que je suis fée ?

» Je lui demandai l'explication de ce mot.

» — Les fées gauloises, répondit-elle, ont le pouvoir d'exciter les tempêtes, de les conjurer, de se rendre invisibles, de prendre la forme de différents animaux.

» — Je ne reconnais pas ce pouvoir, répondis-je avec gravité. Comment pourriez-vous croire raisonnablement posséder une puissance que vous n'avez jamais exercée? Ma religion s'offense de ces superstitions. Les orages n'obéissent qu'à Dieu.

» — Je ne te parle pas de ton Dieu, reprit-elle avec impatience. Dis-moi, as-tu entendu, la dernière nuit, le gémissement d'une fontaine dans les bois, et la plainte de la brise dans l'herbe qui croît sur ta fenêtre ? Eh bien ! c'était moi qui soupirais dans cette fontaine et dans cette brise. Je me suis aperçue que tu aimais le murmure des eaux et des vents.

» J'eus pitié de cette insensée : elle lut ce sentiment sur mon visage.

» — Je te fais pitié, me dit-elle. Mais si tu me crois atteinte de folie, ne t'en prends qu'à toi. Pourquoi as-tu sauvé mon père avec tant de bonté ? Pourquoi m'as-tu traitée avec tant de dou-

ceur ? Je suis vierge, vierge de l'île de Sayne [1] : que je garde ou que je viole mes vœux, j'en mourrai. Tu en seras la cause. Voilà ce que je voulais te dire. Adieu.

» Elle se leva, prit sa lampe et disparut.

» Jamais, seigneurs, je n'ai éprouvé une douleur pareille. Rien n'est affreux comme de troubler l'innocence. Je m'étais endormi au milieu des dangers, content de trouver en moi la résolution du bien et la volonté de revenir un jour au bercail. Cette tiédeur devait être punie : j'avais bercé dans mon cœur les passions avec complaisance, et il était juste que je subisse le châtiment des passions.

» Aussi le ciel m'ôta-t-il dans ce moment tout moyen d'écarter le danger. Clair, le pasteur chrétien, était absent ; Ségenax était encore trop faible pour sortir du château, et je ne pouvais sans inhumanité séparer la fille du père. Je fus donc obligé de garder l'ennemi en dedans et de m'exposer, malgré moi, à ses attaques. En vain je cessai de visiter le vieillard, en vain je me dérobai à la vue de Velléda : je la retrouvais partout ; elle m'attendait des journées entières dans les lieux où je ne pouvais éviter de passer, et là elle m'entretenait de son amour.

» Je sentais, il est vrai, que Velléda ne m'inspirerait jamais un attachement véritable : elle manquait pour moi de ce charme secret qui fait le destin de notre vie ; mais la fille de Ségenax était jeune, elle était belle, passionnée ; et quand des paroles brûlantes sortaient de ses lèvres, tous mes sens étaient bouleversés.

» A quelque distance du château, dans un de ces bois appelés chastes par les druides, on voyait un arbre mort que le fer avait dépouillé de son écorce. Cette espèce de fantôme se faisait distinguer par sa pâleur au milieu des noirs enfoncements de la forêt. Adoré sous le nom d'Erminsul [2], il était devenu une divinité formidable pour les barbares, qui, dans leurs joies comme dans leurs peines, ne savent invoquer que la mort. Autour de ce simulacre, quelques chênes, dont les racines avaient été arrosées de sang humain, portaient suspendus à leurs branches les armes et les enseignes de guerre des Gaulois ; le vent les agitait sur les rameaux, et elles rendaient, en s'entrechoquant, des murmures sinistres.

» J'allais souvent visiter ce sanctuaire, plein du souvenir de l'antique race des Celtes. Un soir, je rêvais dans ce lieu. L'aquilon mugissait au loin et arrachait du tronc des arbres des touffes de lierre et de mousse. Velléda parut tout à coup.

» — Tu me fuis, me dit-elle ; tu cherches les endroits les plus

1. Ou plutôt *Senn* ou *Sizun*, sous la pointe du Raz.
2. Ou *Irminsul*. C'était en réalité une idole saxonne.

déserts pour te dérober à ma présence ; mais c'est en vain : l'orage t'apporte Velléda, comme cette mousse flétrie qui tombe à tes pieds.

» Elle se plaça debout devant moi, croisa les bras, me regarda fixement et me dit :

» — J'ai bien des choses à t'apprendre ; je voudrais causer longuement avec toi. Je sais que mes plaintes t'importunent, je sais qu'elles ne te donneront pas de l'amour ; mais, cruel, je m'enivre de mes aveux, j'aime à me nourrir de ma flamme, à t'en faire connaître toute la violence. Ah ! si tu m'aimais, quelle serait notre félicité ! Nous trouverions pour nous exprimer un langage digne du ciel : à présent il y a des mots qui me manquent, parce que ton âme ne répond pas à la mienne.

» Un coup de vent ébranla la forêt, et une plainte sortit des boucliers d'airain. Velléda effrayée leva la tête, et regardant les trophées suspendus :

» — Ce sont les armes de mon père qui gémissent ; elles m'annoncent quelque malheur.

» Après un moment de silence, elle ajouta :

» — Il faut pourtant qu'il y ait quelque raison à ton indifférence. Tant d'amour aurait dû t'en inspirer. Cette froideur est trop extraordinaire.

» Elle s'interrompit de nouveau. Sortant tout à coup comme d'une réflexion profonde, elle s'écria :

» — Voilà la raison que je cherchais ! Tu ne peux me souffrir, parce que je n'ai rien à t'offrir qui soit digne de toi !

» Alors, s'approchant de moi comme en délire, et mettant la main sur mon cœur :

» — Guerrier, ton cœur reste tranquille sous la main de l'amour ; mais peut-être qu'un trône le ferait palpiter. Parle : veux-tu l'empire ? Une Gauloise l'avait promis à Dioclétien, une Gauloise te le propose ; elle n'était que prophétesse, moi je suis prophétesse et amante. Je peux tout pour toi. Tu le sais : nous avons souvent disposé de la pourpre. J'armerai secrètement nos guerriers. Teutatès [1] te sera favorable, et, par mon art, je forcerai le ciel à seconder tes vœux. Je ferai sortir les druides de leurs forêts ; je marcherai moi-même aux combats, portant à la main une branche de chêne. Et si le sort nous était contraire, il est encore des antres dans les Gaules où, nouvelle Éponine, je pourrais cacher mon époux. Ah ! malheureuse Velléda, tu parles d'époux, et tu ne seras jamais aimée !

» La voix de la jeune barbare expire ; la main qu'elle tenait sur mon cœur retombe ; elle penche la tête, et son ardeur s'éteint dans des torrents de larmes.

---

1. Dieu gaulois.

» Cette conversation me remplit d'effroi. Je commençai à craindre que ma résistance ne fût inutile. Mon attendrissement était extrême quand Velléda cessa de parler, et je sentis tout le reste du jour la place brûlante de sa main sur mon cœur. Voulant du moins faire un dernier effort pour me sauver, je pris une résolution qui devait prévenir le mal, et qui ne fit que l'aggraver : car lorsque Dieu veut nous punir, il tourne contre nous notre propre sagesse, et ne nous tient point compte d'une prudence qui vient trop tard.

» Je vous ai dit que je n'avais pu d'abord faire sortir Ségenax du château, à cause de son extrême faiblesse ; mais, le vieillard reprenant peu à peu ses forces et le danger croissant pour moi tous les jours, je supposai des lettres de César qui m'ordonnaient de renvoyer les prisonniers. Velléda voulut me parler avant son départ ; je refusai de la voir, afin de nous épargner à tous deux une scène douloureuse : sa piété filiale ne lui permit pas d'abandonner son père, et elle le suivit, comme je l'avais prévu. Dès le lendemain, elle parut aux portes du château ; on lui dit que j'étais parti pour un voyage : elle baissa la tête et rentra dans le bois en silence. Elle se présenta ainsi pendant plusieurs jours et reçut la même réponse. La dernière fois, elle resta longtemps appuyée contre un arbre à regarder les murs de la forteresse. Je la voyais par une fenêtre, et je ne pouvais retenir mes pleurs : elle s'éloigna à pas lents et ne revint plus.

» Je commençais à retrouver un peu de repos : j'espérais que Velléda s'était enfin guérie de son fatal amour. Fatigué de la prison où je m'étais tenu enfermé, je voulus respirer l'air de la campagne. Je jetai une peau d'ours sur mes épaules, j'armai mon bras de l'épieu d'un chasseur, et, sortant du château, j'allai m'asseoir sur une haute colline d'où l'on apercevait le détroit britannique.

» Comme Ulysse regrettant son Ithaque, ou comme les Troyennes exilées aux champs de la Sicile, je regardais la vaste étendue des flots, et je pleurais. Né au pied du mont Taygète, me disais-je, le triste murmure de la mer est le premier son qui ait frappé mon oreille en venant à la vie. A combien de rivages n'ai-je pas vu depuis se briser les mêmes flots que je contemple ici ! Qui m'eût dit, il y a quelques années, que j'entendrais gémir sur les côtes d'Italie, sur les grèves des Bataves, des Bretons, des Gaulois, ces vagues que je voyais se dérouler sur les beaux sables de la Messénie ? Quel sera le terme de mes pèlerinages ? Heureux si la mort m'eût surpris avant d'avoir commencé mes courses sur la terre et lorsque je n'avais d'aventures à conter à personne !

» Telles étaient mes réflexions, lorsque j'entendis assez près

de moi les sons d'une voix et d'une guitare [1]. Ces sons, entrecoupés par des silences, par le murmure de la forêt et de la mer, par le cri du courlis et de l'alouette marine, avaient quelque chose d'enchanté et de sauvage. Je découvris aussitôt Velléda assise sur la bruyère. Sa parure annonçait le désordre de son esprit : elle portait un collier de baies d'églantier ; sa guitaer était suspendue à son sein par une tresse de lierre et de fougère flétrie ; un voile blanc jeté sur sa tête descendait jusqu'à ses pieds. Dans ce singulier appareil, pâle, et les yeux fatigués de pleurs, elle était encore d'une beauté frappante. On l'apercevait derrière un buisson à demi dépouillé : ainsi le poète représente l'ombre de Didon se montrant à travers un bois de myrtes, comme la lune nouvelle qui se lève dans un nuage.

» Le mouvement que je fis en reconnaissant la fille de Ségenax attira ses regards. A mon aspect, une joie troublée éclate sur son visage. Elle me fait un signe mystérieux et me dit :

» — Je savais bien que je t'attirerais ici ; rien ne résiste à la force de mes accents.

» Et elle se met à chanter :

« Hercule, tu descendis dans la verte Aquitaine. Pyrène, qui donna son nom aux montagnes de l'Ibérie ; Pyrène, fille du roi Bébrycus, épousa le héros grec ; car les Grecs ont toujours ravi le cœur des femmes. »

» Velléda se lève, s'avance vers moi, et me dit :

» — Je ne sais quel enchantement m'entraîne sur tes pas ; j'erre autour de ton château, et je suis triste de ne pouvoir y pénétrer. Mais j'ai préparé des charmes ; j'irai chercher le sélago [2] : j'offrirai d'abord une oblation de pain et de vin ; je serai vêtue de blanc ; mes pieds seront nus, ma main droite, cachée sous ma tunique, arrachera la plante, et ma main gauche la dérobera à ma main droite. Alors rien ne pourra me résister. Je me glisserai chez toi sur les rayons de la lune ; je prendrai la forme d'un ramier, et je volerai sur le haut de la tour que tu habites. Si je savais ce que tu préfères... je pourrais... Mais non, je veux être aimée pour moi : ce serait m'être infidèle que de m'aimer sous une forme empruntée.

» A ces mots, Velléda pousse des cris de désespoir.

» Bientôt, changeant d'idée et cherchant à lire dans mes yeux, comme pour pénétrer mes secrets :

» — Oh ! oui, c'est cela, s'écria-t-elle, les Romaines auront épuisé ton cœur ! tu les auras trop aimées ! Ont-elles donc tant d'avantages sur moi ? Les cygnes sont moins blancs que les filles des Gaules ; nos yeux ont la couleur et l'éclat du ciel ; nos cheveux sont si beaux que tes Romaines nous les empruntent

1. Il vaudrait mieux dire une harpe. — 2. Sorte de genièvre.

pour en ombrager leurs têtes ; mais le feuillage n'a de grâces que sur la cime de l'arbre où il est né. Vois-tu la chevelure que je porte ? eh bien, si j'avais voulu la céder, elle serait maintenant sur le front de l'impératrice : c'est mon diadème, et je l'ai gardé pour toi ! Ne sais-tu pas que nos pères, nos frères, nos époux, trouvent en nous quelque chose de divin ? Une voix mensongère t'aura peut-être raconté que les Gauloises sont capricieuses, légères, infidèles : ne crois pas ces discours. Chez les enfants des druides les passions sont sérieuses, et leurs conséquences terribles.

» Je pris les mains de cette infortunée entre les deux miennes : je les serrai tendrement.

» — Velléda, dis-je, si vous m'aimez, il est un moyen de me le prouver : retournez chez votre père, il a besoin de votre appui. Ne vous abandonnez plus à une douleur qui trouble votre raison et qui me fera mourir.

» Je descendis de la colline, et Velléda me suivit. Nous nous avançâmes dans la campagne par des chemins peu fréquentés, où croissait le gazon.

» — Si tu m'avais aimée, disait Velléda, avec quelles délices nous aurions parcouru ces champs ! Quel bonheur d'errer avec toi dans ces routes solitaires, comme la brebis dont les flocons de laine sont restés suspendus à ces ronces !

» Elle s'interrompit, regarda ses bras amaigris, et dit avec un sourire :

» — Et moi aussi j'ai été déchirée par les épines de ce désert, et j'y laisse chaque jour quelque partie de ma dépouille.

» Revenant à ses rêveries :

» — Au bord du ruisseau, dit-elle, au pied de l'arbre, le long de cette haie, de ces sillons où rit la première verdure des blés que je ne verrai pas mûrir, nous aurions admiré le coucher du soleil. Souvent, pendant les tempêtes, cachés dans quelque grange isolée ou parmi les ruines d'une cabane, nous eussions entendu gémir le vent sous le chaume abandonné. Tu croyais peut-être que, dans mes songes de félicité, je désirais des trésors, des palais, des pompes ? Hélas ! mes vœux étaient plus modestes, et ils n'ont point été exaucés ! Je n'ai jamais aperçu au coin d'un bois la hutte roulante d'un berger sans songer qu'elle me suffirait avec toi. Plus heureux que ces Scythes dont les druides m'ont conté l'histoire, nous promènerions aujourd'hui notre cabane de solitude en solitude, et notre demeure ne tiendrait pas plus à la terre que notre vie [1].

» Nous arrivâmes à l'entrée d'un bois de sapins et de mélèzes. La fille de Ségenax s'arrêta et me dit :

1. Voir Alfred de Vigny, *la Maison du berger*.

» — Mon père habite ce bois, je ne veux pas que tu entres dans sa demeure : il t'accuse de lui avoir ravi sa fille. Tu peux, sans être trop malheureux, me voir au milieu de mes chagrins, parce que je suis jeune et pleine de force ; mais les larmes d'un vieillard brisent le cœur. Je t'irai chercher au château.

» En prononçant ces mots, elle me quitta brusquement.

» Cette rencontre imprévue porta le dernier coup à ma raison. Tel est le danger des passions que, même sans les partager, vous respirez dans leur atmosphère quelque chose d'empoisonné qui vous enivre. Vingt fois, tandis que Velléda m'exprimait des sentiments si tristes et si tendres, vingt fois je fus prêt à me jeter à ses pieds, à l'étonner de sa victoire, à la ravir par l'aveu de ma défaite. Au moment de succomber, je ne dus mon salut qu'à la pitié même que m'inspirait cette infortunée. Mais cette pitié, qui me sauva d'abord, fut en effet ce qui me perdit, car elle m'ôta le reste de mes forces. Je ne me sentis plus aucune fermeté contre Velléda ; je m'accusai d'être la cause de l'égarement de son esprit par trop de sévérité. Un si triste essai de courage me dégoûta du courage même ; je retombai dans ma faiblesse accoutumée, et, ne comptant plus sur moi, je mis tout mon espoir dans le retour de Clair.

» Quelques jours s'écoulèrent : Velléda ne reparaissant point au château selon sa promesse, je commençai à craindre quelque accident fatal. Plein d'inquiétude, je sortais pour me rendre à la demeure de Ségenax, lorsqu'un soldat, accouru du bord de la mer, vint m'avertir que la flotte des Francs reparaissait à la vue de l'Armorique. Je fus obligé de partir sur-le-champ. Le temps était sombre, et tout annonçait une tempête. Comme les barbares choisissent presque toujours pour débarquer le moment des orages, je redoublai de vigilance. Je fis mettre partout les soldats sous les armes et fortifier les lieux les plus exposés. La journée entière se passa dans ces travaux, et la nuit, en faisant éclater la tempête, nous apporta de nouvelles inquiétudes.

» A l'extrémité d'une côte dangereuse [1], sur une grève où croissent à peine quelques herbes dans un sable stérile, s'élève une longue suite de pierres druidiques, semblables à ce tombeau où j'avais jadis rencontré Velléda. Battues des vents, des pluies et des flots, elles sont là solitaires entre la mer, la terre et le ciel. Leur origine et leur destination sont également inconnues. Monuments de la science des druides, retracent-elles quelques secrets de l'astronomie ou quelques mystères de la divinité ? On l'ignore. Mais les Gaulois n'approchent point de ces pierres sans une profonde terreur. Ils disent qu'on y voit des feux errants et qu'on y entend la voix des fantômes.

1. Est-ce la côte de Quiberon ? celle du Raz ? Il serait téméraire d'affirmer.

» La solitude de ce lieu et la frayeur qu'il inspire me parurent propres à favoriser une descente des barbares. Je crus donc devoir placer une garde sur cette côte, et je résolus moi-même d'y passer la nuit.

» Un esclave que j'avais envoyé porter une lettre à Velléda était revenu avec cette lettre. Il n'avait point trouvé la druidesse ; elle avait quitté son père vers la troisième heure du jour, et l'on ne savait ce qu'elle était devenue. Cette nouvelle ne fit qu'augmenter mes alarmes. Dévoré de chagrins, je m'étais assis, loin des soldats, dans un endroit écarté. Tout à coup j'entends du bruit et crois entrevoir quelque chose dans l'ombre. Je mets l'épée à la main ; je me lève et cours vers le fantôme qui fuyait. Quelle fut ma surprise lorsque je saisis Velléda !

» — Quoi ! me dit-elle à voix basse, c'est toi ! Tu as donc su que j'étais ici ?

» — Non, lui répondis-je ; mais vous, trahissez-vous les Romains ?

» — Trahir ! repartit-elle indignée. Ne t'ai-je pas juré de ne rien entreprendre contre toi ? Suis-moi, tu vas voir ce que je fais ici.

» Elle me prit par la main et me conduisit sur la pointe la plus élevée du dernier rocher druidique.

» La mer se brisait au-dessous de nous parmi des écueils avec un bruit horrible. Ses tourbillons, poussés par le vent, s'élançaient contre le rocher et nous couvraient d'écume et d'étincelles de feu. Des nuages volaient dans le ciel sur la face de la lune, qui semblait courir rapidement à travers ce chaos.

» — Ecoute bien ce que je vais t'apprendre, me dit Velléda. Sur cette côte demeurent des pêcheurs qui te sont inconnus. Lorsque la moitié de la nuit sera écoulée, ils entendront quelqu'un frapper à leurs portes et les appeler à voix basse. Alors ils courront au rivage sans connaître le pouvoir qui les entraîne. Ils y trouveront des bateaux vides, et pourtant ces bateaux seront si chargés des âmes des morts qu'ils s'élèveront à peine au-dessus des flots. En moins d'une heure les pêcheurs achèveront une navigation d'une journée et conduiront les âmes à l'île des Bretons. Ils ne verront personne, ni pendant le trajet, ni pendant le débarquement ; mais ils entendront une voix qui comptera les nouveaux passagers au gardien des âmes. S'il se trouve quelques femmes dans les barques, la voix déclarera le nom de leurs époux. Tu sais, cruel, si l'on pourra nommer le mien.

» Je voulus combattre les superstitions de Velléda.

» — Tais-toi, me dit-elle, comme si j'eusse été coupable d'impiété. Tu verras bientôt le tourbillon de feu qui annonce le passage des âmes. N'entends-tu pas déjà leurs cris ?

» Velléda se tut et prêta une oreille attentive.

» Après quelques moments de silence, elle me dit :

» — Quand je ne serai plus, promets-moi de me donner des nouvelles de mon père. Lorsque quelqu'un sera mort, tu m'écriras des lettres que tu jetteras dans le bûcher funèbre ; elles me parviendront au *Séjour des souvenirs ;* je les lirai avec délices, et nous causerons ainsi des deux côtés du tombeau.

» Dans ce moment une vague furieuse vint roulant contre le rocher, qu'elle ébranle dans ses fondements. Un coup de vent déchire les nuages, et la lune laisse tomber un pâle rayon sur la surface des flots. Des bruits sinistres s'élèvent sur le rivage. Le triste oiseau des écueils, le lumb, fait entendre sa plainte, semblable au cri de détresse d'un homme qui se noie : la sentinelle effrayée appelle aux armes. Velléda tressaille, étend les bras, s'écrie :

» — On m'attend !

» Et elle s'élançait dans les flots. Je la retins par son voile.

» O Cyrille ! comment continuer ce récit ? Je rougis de honte et de confusion ; mais je vous dois l'entier aveu de mes fautes : je les soumets, sans en rien dérober, au saint tribunal de votre vieillesse. Hélas ! après mon naufrage, je me réfugie dans votre charité, comme dans un port de miséricorde !

» Epuisé par les combats que j'avais soutenus contre moi-même, je ne pus résister au dernier témoignage de l'amour de Velléda ! Tant de beauté, tant de passion, tant de désespoir, m'ôtèrent à mon tour la raison : je fus vaincu.

» — Non, dis-je, au milieu de la nuit et de la tempête, je ne suis pas assez fort pour être chrétien [1] !

» Je tombe aux pieds de Velléda... L'enfer donne le signal de cet hymen funeste ; les esprits des ténèbres hurlent dans l'abîme, les chastes épouses des patriarches détournent la tête, et mon ange protecteur, se voilant de ses ailes, remonte vers les cieux !

» La fille de Ségenax consentit à vivre, ou plutôt elle n'eut pas la force de mourir. Elle restait muette dans une sorte de stupeur qui était à la fois un supplice affreux et une ineffable volupté. L'amour, le remords, la honte, la crainte, et surtout l'étonnement, agitaient le cœur de Velléda : elle ne pouvait croire que je fusse le même Eudore jusque-là si insensible ; elle ne savait si elle n'était point abusée par quelque fantôme de la nuit, et elle me touchait les mains et les cheveux pour s'assurer de la réalité de mon existence. Mon bonheur à moi ressemblait au désespoir ; et quiconque nous eût vus au milieu de notre félicité nous eût pris pour deux coupables à qui l'on vient de prononcer l'arrêt fatal.

---

1. Dans *Atala*, la tempête est aussi le décor de l'amour. (Voir CHATEAUBRIAND, *Atala*, *René*, *les Aventures du dernier Abencerage*.)

» Dans ce moment, je me sentis marqué du sceau de la réprobation divine : je doutai de la possibilité de mon salut et de la toute-puissance de la miséricorde de Dieu. D'épaisses ténèbres, comme une fumée, s'élevèrent dans mon âme, dont il me sembla qu'une légion d'esprits rebelles prenait tout à coup possession. Je me trouvai des idées inconnues, le langage de l'enfer s'échappa naturellement de ma bouche, et je fis entendre les blasphèmes de ces lieux où il y aura des gémissements et des pleurs éternels.

» Pleurant et souriant tout à tour, la plus heureuse et la plus infortunée des créatures, Velléda gardait le silence. L'aube commençait à blanchir les cieux. L'ennemi ne parut point. Je retournai au château ; ma victime m'y suivit. Deux fois l'étoile qui marque les derniers pas du jour cacha notre rougeur dans les ombres, et deux fois l'étoile qui rapporte la lumière nous ramena la honte et le remords. A la troisième aurore, Velléda monta sur mon char pour aller chercher Ségenax. Elle avait à peine disparu dans les bois de chênes que je vis s'élever au-dessus des forêts une colonne de feu et de fumée. A l'instant où je découvrais ces signaux, un centurion vint m'apprendre qu'on entendait retentir de village en village les cris que poussent les Gaulois quand ils veulent se communiquer une nouvelle. Je crus que les Francs avaient attaqué quelque partie du rivage, et je me hâtai de sortir avec mes soldats.

» Bientôt j'aperçois des paysans qui courent de toutes parts. Ils se réunissent à une grande troupe qui s'avance vers moi.

» Je marche à la tête des Romains vers les bataillons rustiques. Arrivé à la portée du javelot, j'arrête mes soldats, et, m'avançant seul, la tête nue, entre les deux armées :

» — Gaulois, quel sujet vous rassemble ? Les Francs sont-ils descendus dans les Armoriques ? Venez-vous m'offrir votre secours, ou vous présentez-vous ici comme ennemis de César ?

» Un vieillard sort des rangs. Ses épaules tremblaient sous le poids de sa cuirasse, et son bras était chargé d'un fer inutile. O surprise ! je crois reconnaître une de ces armures que j'avais vues suspendues au bois des druides. O confusion ! ô douleur ! ce vénérable guerrier était Ségenax !

» — Gaulois, s'écrie-t-il, j'en atteste ces armes de ma jeunesse, que j'ai reprises au tronc d'Erminsul, où je les avais consacrées, voilà celui qui a déshonoré mes cheveux blancs. Un eubage [1] avait suivi ma fille, dont la raison est égarée : il a vu dans l'ombre le crime d'un Romain. La vierge de Sayne a été outragée. Vengez vos filles et vos épouses ; vengez les Gaulois et vos dieux !

» Il dit et me lance un javelot d'une main impuissante. Le

1. Prêtre gaulois, d'un rang inférieur à celui du druide.

dard, sans force, vient tomber à mes pieds ; je l'aurais béni s'il m'eût percé le cœur. Les Gaulois, poussant un cri, se précipitent sur moi ; mes soldats s'avancent pour me secourir. En vain je veux arrêter les combattants. Ce n'est plus un tumulte passager, c'est un véritable combat, dont les clameurs s'élèvent jusqu'au ciel. On eût cru que les divinités des druides étaient sorties de leurs forêts, et que, du faîte de quelque bergerie, elles animaient les Gaulois au carnage, tant ces laboureurs montraient d'audace ! Indifférent sur les coups qui menacent ma tête, je ne songe qu'à sauver Ségenax ; mais, tandis que je l'arrache aux mains des soldats et que je cherche à lui faire un abri du tronc d'un chêne, une javeline, lancée du milieu de la foule, vient avec un affreux sifflement s'enfoncer dans les entrailles du vieillard ; il tombe sous l'arbre de ses aïeux, comme l'antique Priam sous le laurier qui ombrageait ses autels domestiques.

» Dans ce moment, un char paraît à l'extrémité de la plaine. Penchée sur les coursiers, une femme échevelée excite leur ardeur et semble vouloir leur donner des ailes. Velléda n'avait point trouvé son père. Elle avait appris qu'il assemblait les Gaulois pour venger l'honneur de sa fille. La druidesse voit qu'elle est trahie et connaît toute l'étendue de sa faute. Elle vole sur les traces du vieillard, arrive dans la plaine où se donnait le combat fatal, pousse ses chevaux à travers les rangs et me découvre gémissant sur son père étendu mort à mes pieds. Transportée de douleur, Velléda arrête ses coursiers et s'écrie du haut de son char :

» — Gaulois, suspendez vos coups. C'est moi qui ai causé vos maux, c'est moi qui ai tué mon père. Cessez d'exposer vos jours pour une fille criminelle. Le Romain est innocent. La vierge de Sayne n'a point été outragée : elle s'est livrée elle-même, elle a violé volontairement ses vœux. Puisse ma mort rendre la paix à ma patrie !

» Alors, arrachant de son front sa couronne de verveine, et prenant à sa ceinture sa faucille d'or, comme si elle allait faire un sacrifice à ses dieux :

» — Je ne souillerai plus, dit-elle, ces ornements d'une vestale !

» Aussitôt elle porte à sa gorge l'instrument sacré : le sang jaillit. Comme une moissonneuse qui a fini son ouvrage et qui s'endort fatiguée au bout du sillon, Velléda s'affaisse sur le char ; la faucille d'or échappe à sa main défaillante, et sa tête se penche doucement sur son épaule. Elle veut prononcer encore le nom de celui qu'elle aime ; mais sa bouche ne fait entendre qu'un murmure confus : déjà je n'étais plus dans les songes de la fille des Gaules, et un invincible sommeil avait fermé ses yeux. » (x.)

Nuit arcadienne

Le récit d'Eudore se poursuit jusqu'à la fin du livre XI, nous mène devant Carthage, le long des Syrtes, sur le Nil, dans la Thébaïde : c'est l'*Itinéraire* à rebours. Cependant le soleil s'est couché. Cymodocée, ne pouvant dormir, va sans le savoir à la rencontre d'Eudore, dans la belle nuit arcadienne, que la musique de Chateaubriand a faite harmonieuse entre toutes.

SUSPENDUE au milieu du ciel de l'Arcadie, la lune était presque, comme le soleil, un astre solitaire : l'éclat de ses rayons avait fait disparaître les constellations autour d'elle ; quelques-unes se montraient çà et là dans l'immensité : le firmament, d'un bleu tendre, ainsi parsemé de quelques étoiles, ressemblait à un lit d'azur chargé des perles de la rosée. Les hauts sommets du Cylène, les croupes du Pholoé et du Telphusse, les forêts d'Anémose et de Phalante, formaient de toutes parts un horizon confus et vaporeux. On entendait le concert lointain des torrents et des sources qui descendent des monts de l'Arcadie. Dans le vallon où l'on voyait briller ses eaux, Alphée semblait suivre les pas d'Aréthuse, Zéphyre soupirait dans les roseaux de Syrinx, et Philomèle chantait dans les lauriers de Daphné, au bord du Ladon. (XII.)

La Persécution

Pendant que Cymodocée va chercher le baptême en Palestine avant de s'unir à Eudore, celui-ci est venu à Rome défendre la cause des chrétiens. Vains efforts ! Dioclétien abdique, et Galérius, conseillé par Hiéroclès, donne le signal de la persécution. Ici Chateaubriand mêle clairement le souvenir de 93 à l'histoire romaine.

AH ! si la muse sainte soutenait mon génie, si elle m'accordait un moment le chant du cygne ou la langue dorée du poète, qu'il me serait aisé de redire dans un touchant langage les malheurs de la persécution ! Je me souviendrais de ma patrie : en peignant les maux des Romains, je peindrais les maux des Français. Salut, épouse de Jésus-Christ, Eglise affligée, mais triomphante ! Et nous aussi, nous vous avons vue sur l'échafaud et dans les catacombes. Mais, c'est en vain qu'on vous tourmente, les portes de l'enfer ne prévaudront point contre vous ; dans vos plus grandes douleurs, vous apercevez toujours sur la montagne les pieds de celui qui vient vous annoncer la paix ; vous n'avez pas besoin de la lumière du soleil, parce que c'est la lumière de Dieu qui vous éclaire : c'est pourquoi vous brillez dans les cachots. La beauté du Basan [1] et du Carmel s'efface, les fleurs

1. Basan ou Batanée, région à l'est du Jourdain.

du Liban se flétrissent ; vous, seule, restez toujours belle !

La persécution s'étend dans un moment des bords du Tibre aux extrémités de l'empire. De toutes parts on entend les églises s'écrouler sous les mains des soldats ; les magistrats, dispersés dans les temples et dans les tribunaux, forcent la multitude à sacrifier ; quiconque refuse d'adorer les dieux est jugé et livré aux bourreaux ; les prisons regorgent de victimes ; les chemins sont couverts de troupeaux d'hommes mutilés, qu'on envoie mourir au fond des mines ou dans les travaux publics. Les fouets, les chevalets, les ongles de fer, la croix, les bêtes féroces, déchirent les tendres enfants avec leurs mères ; ici, l'on suspend par le pied des femmes nues à des poteaux, et on les laisse expirer dans ce supplice honteux et cruel ; là, on attache les membres du martyr à deux arbres rapprochés de force : les arbres, en se redressant, emportent les lambeaux de la victime. Chaque province a son supplice particulier : le feu lent en Mésopotamie, la roue dans le Pont, la hache en Arabie, le plomb fondu en Cappadoce. Souvent, au milieu des tourments, on apaise la soif du confesseur et on lui jette de l'eau au visage, dans la crainte que l'ardeur de la fièvre ne hâte sa mort. Quelquefois, fatigué de brûler séparément les fidèles, on les précipite en foule dans le bûcher ; leurs os sont réduits en poudre et jetés au vent avec leurs cendres.

Galérius trouvait ses délices dans ces tourments : il fait venir à grands frais des ours d'une taille prodigieuse et aussi féroces que lui. Ces bêtes ont chacune un nom terrible. Pendant ses repas, le successeur du sage Dioclétien leur fait jeter des hommes à dévorer. Le gouvernement de ce monstre avare et débauché, en répandant le trouble dans les provinces, augmente encore l'activité de la persécution. Les villes sont soumises à des juges militaires, sans connaissances et sans lettres, qui ne savent que donner la mort. Des commissaires font les recherches les plus rigoureuses sur les biens et les propriétés des sujets ; on mesure les terres, on compte les vignes et les arbres, on tient registre des troupeaux. Tous les citoyens de l'empire sont obligés de s'inscrire dans le livre du cens, devenu un livre de proscription. De crainte qu'on ne dérobe quelque partie de sa fortune à l'avidité de l'empereur, on force, par la violence des supplices, les enfants à déposer contre leurs pères, les esclaves contre leurs maîtres, les femmes contre leurs maris. Souvent les bourreaux contraignent des malheureux à s'accuser eux-mêmes et à s'attribuer des richesses qu'ils n'ont pas. Ni la caducité ni la maladie ne sont une excuse pour se dispenser de se rendre aux ordres de l'exécuteur ; on fait comparaître la douleur même et l'infirmité ; afin d'envelopper tout le monde dans des lois tyranniques, on ajoute des années à l'enfance, on en retranche à la vieillesse :

la mort d'un homme n'ôte rien au trésor de Galérius, et l'empereur partage la proie avec le tombeau : cet homme, rayé du nombre des humains, n'est point effacé du rôle du cens, et il continue de payer pour avoir eu le malheur de vivre. Les pauvres de qui l'on ne pouvait rien exiger semblaient seuls à l'abri des violences par leur propre misère : mais ils ne sont point à l'abri de la pitié dérisoire du tyran : Galérius les fait entasser dans des barques et jeter ensuite au fond de la mer, afin de les guérir de leurs maux [1]. (XVIII.)

Dioclès

Eudore avait envoyé un messager à Dioclétien, pour l'engager à reprendre l'empire et à faire cesser la persécution. Voici comme Chateaubriand a intercalé dans son poème cet épisode quasi historique.

LE messager, essuyant ses pleurs, rendit compte en ces mots de son entrevue avec Dioclétien.

— Eudore, je m'embarquai d'après vos ordres sur la mer Adriatique, et j'abordai bientôt au rivage de Salone. Je demandai Dioclès, autrefois Dioclétien empereur. On me dit qu'il habitait ses jardins à quatre milles de la ville. Je m'y rendis à pied. J'arrivai à la demeure de Dioclès, je traversai des cours, où je ne rencontrai ni gardes, ni surveillants. Des esclaves étaient occupés çà et là à des travaux champêtres. Je ne savais à qui m'adresser. J'aperçus un homme avancé en âge qui travaillait dans le jardin ; je m'approchai de lui pour lui demander où l'on trouvait le prince que je cherchais.

— Je suis Dioclès, répondit le vieillard en continuant son travail. Vous pouvez vous expliquer, si vous avez quelque chose à me dire.

Je demeurai muet d'étonnement.

— Eh bien ! me dit Dioclétien, quelle affaire vous amène ici ? Avez-vous des graines rares à me donner, et voulez-vous que nous fassions des échanges ?

Je remis votre lettre au vieil empereur ; je lui peignis les malheurs des Romains, et le désir que les chrétiens avaient de le revoir à la tête de l'Etat. A ces mots Dioclétien, suspendant son travail, s'écria :

— Plût aux dieux que ceux qui vous envoient vissent comme vous les légumes que je cultive de mes propres mains à Salone, ils ne m'inviteraient pas à reprendre l'empire.

Je lui fis observer qu'un autre jardinier avait bien consenti à porter la couronne.

1. Telles les noyades de Nantes. Chaque ligne du morceau est une allusion.

— Le jardinier sidonien, répliqua-t-il, n'était pas, comme moi, descendu du trône, et il fut tenté d'y monter : Alexandre n'aurait pas réussi auprès de moi.

Je ne pus en obtenir d'autre réponse. En vain je voulais insister.

— Rendez-moi un service, me dit-il brusquement : voilà un puits ; je suis vieux, vous êtes jeune ; tirez-moi de l'eau, mes légumes en manquent.

A ces mots, Dioclétien me tourna le dos, et Dioclès reprit son arrosoir. (XXII.)

Le Repas libre

Eudore et ses amis ont été emprisonnés et attendent qu'on les mène au supplice. Une dernière fête leur était réservée.

IL y avait à Rome un antique usage : la veille de l'exécution des criminels condamnés aux bêtes, on leur donnait à la porte de la prison un repas public appelé le repas libre. Dans ce repas on leur prodiguait toutes les délicatesses d'un somptueux festin...

Ce dernier repas était servi sur une table immense, dans le vestibule de la prison. Le peuple, curieux et cruel, était répandu alentour, et des soldats maintenaient l'ordre. Bientôt les martyrs sortent de leurs cachots et viennent prendre leurs places autour du banquet funèbre : ils étaient tous enchaînés, mais de manière à pouvoir se servir de leurs mains. Ceux qui ne pouvaient marcher à cause de leurs blessures étaient portés par leurs frères. Eudore se traînait appuyé sur les épaules de deux évêques, et les autres confesseurs, par pitié et par respect, étendaient leurs manteaux sous ses pas [1]. Quand il parut hors de la porte, la foule ne put s'empêcher de pousser un cri d'attendrissement, et les soldats donnèrent à leur ancien capitaine le salut des armes. Les prisonniers se rangèrent sur les lits en face de la foule. Eudore et Cyrille [2] occupaient le centre de la table ; les deux chefs des martyrs unissaient sur leurs fronts ce que la jeunesse et la vieillesse ont de plus beau : on eût cru voir Joseph et Jacob assis au banquet de Pharaon. Cyrille invita ses frères à distribuer au peuple ce repas fastueux, afin de le remplacer par une simple agape, composée d'un peu de pain et de vin pur : la multitude étonnée faisait silence ; elle écoutait avidement les paroles des confesseurs.

— Ce repas, disait Cyrille, est justement appelé le repas libre, puisqu'il nous délivre des chaînes du monde et des maux de l'humanité. Dieu n'a pas fait la mort, c'est l'homme qui l'a faite. L'homme nous donnera demain son ouvrage, et Dieu, qui est auteur de la vie, nous donnera la vie. Prions, mes frères, pour ce

1. On l'avait déjà torturé. — 2. Evêque de Lacédémone.

peuple : il semble aujourd'hui touché de notre destinée ; demain il battra des mains à notre mort : il est bien à plaindre ! prions pour lui et pour Galérius notre empereur.

Et les martyrs priaient pour le peuple et pour Galérius leur empereur.

Les païens, accoutumés à voir les criminels se réjouir follement dans l'orgie funèbre, ou se lamenter sur la perte de la vie, ne revenaient pas de leur étonnement. Les plus instruits disaient :

— Quelle est donc cette assemblée de Catons qui s'entretiennent paisiblement de la mort la veille de leur sacrifice ? Ne sont-ce point des philosophes, ces hommes qu'on nous représente comme les ennemis des dieux ? Quelle majesté sur leur front ! quelle simplicité dans leurs actions et dans leur langage !

La foule disait :

— Quel est ce vieillard qui parle avec tant d'autorité et qui enseigne des choses si innocentes et si douces ? Les chrétiens prient pour nous et pour l'empereur : ils nous plaignent, ils nous donnent leur repas ; ils sont couverts de plaies, et ils ne disent rien contre nous ni contre les juges. Leur Dieu serait-il le véritable Dieu ?

Tels étaient les discours de la multitude. Parmi tant de malheureux idolâtres, quelques-uns se retirèrent saisis de frayeur, quelques autres se mirent à pleurer et criaient :

— Il est grand, le Dieu des chrétiens ! Il est grand, le Dieu des martyrs !

Ils restèrent pour se faire instruire, et ils crurent en Jésus-Christ...

Au milieu de cette scène touchante, on voit accourir un esclave : il perce la foule ; il demande Eudore ; il lui remet une lettre de la part du juge. Eudore déroule la lettre : elle était conçue en ces termes :

« Festus, juge, à Eudore, chrétien, salut :

» Cymodocée est condamnée aux lieux infâmes : Hiéroclès l'y attend. Je t'en supplie par l'estime que tu m'as inspirée, sacrifie aux dieux ; viens redemander ton épouse : je jure de te la rendre pure et digne de toi ! »

Eudore s'évanouit ; on s'empresse autour de lui : les soldats qui l'environnent se saisissent de la lettre ; le peuple la réclame ; un tribun en fait lecture à haute voix ; les évêques restent muets et consternés ; l'assemblée s'agite en tumulte. Eudore revient à la lumière ; les soldats étaient à ses genoux et lui disaient :

— Compagnon, sacrifiez ! Voilà nos aigles, au défaut d'autels.

Et ils lui présentaient une coupe pleine de vin pour la libation. Une tentation horrible s'empare du cœur d'Eudore. Cymodocée aux lieux infâmes ! Cymodocée dans les bras d'Hiéroclès ! La

poitrine du martyr se soulève : l'appareil de ses plaies se brise, et son sang coule en abondance. Le peuple, saisi de pitié, tombe lui-même à genoux, et répète avec les soldats :

— Sacrifiez ! sacrifiez !

Alors Eudore, d'une voix sourde :

— Où sont les aigles ?

Les soldats frappent leurs boucliers en signe de triomphe et se hâtent d'apporter les enseignes. Eudore se lève, les centurions le soutiennent ; il s'avance au pied des aigles ; le silence règne parmi la foule. Eudore prend la coupe ; les évêques se voilent la tête de leurs robes, et les confesseurs poussent un cri : à ce cri, la coupe tombe des mains d'Eudore, il renverse les aigles, et, se tournant vers les martyrs, il dit :

— Je suis chrétien ! (XXII.)

Nostalgie

Emprisonnée aussi et séparée d'Eudore, dont elle ignore la situation exacte, Cymodocée songe à son pays. C'était là « un des endroits qui plaisaient le plus à M. de Fontanes (*Mémoires d'outre-tombe*). »

LE souvenir de son premier bonheur et du doux pays de la Grèce inspira la fille d'Homère. Elle s'assit devant la fenêtre de la prison, et, reposant sur sa main sa tête embellie du voile des martyrs, elle soupira ces paroles harmonieuses :

« Légers vaisseaux de l'Ausonie, fendez la mer calme et brillante ! Esclaves de Neptune, abandonnez la voile au souffle amoureux des vents ! Courbez-vous sur la rame agile. Reportez-moi, sous la garde de mon époux et de mon père, aux rives fortunées du Pamisus.

» Volez, oiseaux de Libye, dont le cou flexible se courbe avec grâce, volez au sommet de l'Ithome, et dites que la fille d'Homère va revoir les lauriers de la Messénie !

» Quand retrouverai-je mon lit d'ivoire, la lumière du jour si chère aux mortels, les prairies émaillées de fleurs qu'une eau pure arrose, que la pudeur embellit de son souffle ?

» J'étais semblable à la tendre génisse sortie du fond d'une grotte, errante sur les montagnes et nourrie au son des instruments champêtres. Aujourd'hui, dans une prison solitaire, sur la couche indigente de Cérès [1] !

» Mais d'où vient qu'en voulant chanter comme la fauvette, je soupire comme la flûte consacrée aux morts ? Je suis pourtant revêtue de la robe nuptiale ; mon cœur sentira les joies et les

1. Autrement dit, « sur la paille ». Les poètes latins, que l'auteur imite, sont pleins de ces périphrases, que le goût de l'Empire adopta.

inquiétudes maternelles ; je verrai mon fils s'attacher à ma robe. comme l'oiseau timide qui se réfugie sous l'aile de sa mère. Eh ! ne suis-je pas moi-même un jeune oiseau ravi au sein paternel ? » Que mon père et mon époux tardent à paraître ! Ah ! s'il m'était permis d'implorer encore les Grâces et les Muses ! Si je pouvais interroger le ciel dans les entrailles de la victime ! Mais j'offense un Dieu que je connais à peine : reposons-nous sur la croix. »

Adieux à la Muse

Le poème en est à son dernier chant. L'auteur fait à la Muse ses adieux qu'il renouvellera dans la Préface de l'*Itinéraire*. Dès lors, en effet, et jusqu'en 1830, c'est surtout à la politique qu'il se consacrera.

O MUSE, qui daignas me soutenir dans une carrière aussi longue que périlleuse ! retourne maintenant aux célestes demeures. J'aperçois les bornes de la course ; je vais descendre du char, et pour chanter l'hymne des morts, je n'ai plus besoin de ton secours. Quel Français ignore aujourd'hui les cantiques funèbres ? Qui de nous n'a mené le deuil autour d'un tombeau, n'a fait retentir le cri des funérailles ? C'en est fait, ô Muse ! encore un moment, et pour toujours j'abandonne tes autels ! Je ne dirai plus les amours et les songes séduisants des hommes : il fut quitter la lyre avec la jeunesse. Adieu, consolatrice de mes jours, toi qui partageas mes plaisirs, et bien plus souvent mes douleurs ! Puis-je me séparer de toi sans répandre des larmes ? J'étais à peine sorti de l'enfance, tu montas sur mon vaisseau rapide, et tu chantas les tempêtes qui déchiraient ma voile ; tu me suivis sous le toit d'écorce du sauvage, et tu me fis trouver dans les solitudes américaines les bois du Pinde. A quel bord n'as-tu pas conduit mes rêveries ou mes malheurs ? Porté sur ton aile, j'ai découvert au milieu des nuages les montagnes désolées de Morven [1], j'ai pénétré les forêts d'Erminsul, j'ai vu couler les flots du Tibre, j'ai salué les oliviers du Céphise et les lauriers de l'Eurotas. Tu me montras les hauts cyprès du Bosphore et les sépulcres déserts du Simoïs. Avec toi je traversai l'Hermus, rival du Pactole ; avec toi j'adorai les eaux du Jourdain et je priai sur la montagne de Sion. Memphis et Carthage nous ont vus méditer sur leurs ruines ; et, dans les débris des palais de Grenade, nous évoquâmes les souvenirs de l'honneur et de l'amour [2]. Tu me disais alors :

— Sache apprécier cette gloire dont un obscur et faible voyageur peut parcourir le théâtre en quelques jours.

1. Souvenir des poèmes d'Ossian. — 2. Voir *le Dernier Abencerage*.

O Muse ! je n'oublierai point tes leçons. Je ne laisserai point tomber mon cœur des régions élevées où tu l'as placé. Les talents de l'esprit que tu dispenses s'affaiblissent par le cours des ans ; la voix perd sa fraîcheur, les doigts se glacent sur le luth : mais les nobles sentiments que tu inspires peuvent rester quand tes autres dons ont disparu. Fidèle compagne de ma vie, en remontant dans les cieux laisse-moi l'indépendance et la vertu. Qu'elles viennent, ces vierges austères, qu'elles viennent fermer pour moi le livre de la poésie et m'ouvrir les pages de l'histoire. J'ai consacré l'âge des illusions à la riante peinture du mensonge ; j'emploierai l'âge des regrets au tableau sévère de la vérité. (XXIV.)

Le Martyre

Hiéroclès est mort de la lèpre. Galérius, dévoré par la gangrène, n'en est que plus ardent à presser le supplice d'Eudore et des chrétiens.

SON impatience ne fut pas longtemps éprouvée : déjà les flots jaunissants du Tibre, les coteaux d'Albe, les bois de Lucrétile et de Tibur souriaient aux feux naissants de l'aurore. La rosée brillait suspendue aux plantes comme une manne : la campagne romaine se montrait tout éclatante de la fraîcheur et pour ainsi dire de la jeunesse de la lumière. Les monts lointains de la Sabine, qu'enveloppait une vapeur diaphane, se peignaient de la couleur du fruit du prunier, quand sa pourpre violette est légèrement blanchie par sa fleur. On voyait la fumée s'élever des hameaux, les brouillards fuir le long des collines, et la cime des arbres se découvrir : jamais plus beau jour n'était sorti de l'Orient pour contempler les crimes des hommes. O soleil ! sur le trône élevé d'où tu jettes un regard ici-bas, que te font nos larmes et nos malheurs ? Ton levant et ton coucher ne peuvent être troublés par le souffle de nos misères ; tu éclaires des mêmes rayons le crime et la vertu ; les générations passent, et tu poursuis ta course !

Cependant le peuple s'assemblait à l'amphithéâtre de Vespasien : Rome entière était accourue pour boire le sang des martyrs. Cent mille spectateurs, les uns voilés d'un pan de leur robe, les autres portant sur la tête une ombelle, étaient répandus sur les gradins. La foule, vomie par les portiques, descendait et montait le long des escaliers extérieurs et prenait son rang sur les marches revêtues de marbre. Des grilles d'or défendaient le banc des sénateurs de l'attaque des bêtes féroces. Pour rafraîchir l'air, des machines ingénieuses faisaient monter des sources de vin et d'eau safranée, qui retombaient en rosée odoriférante. Trois mille statues de bronze, une multitude infinie de tableaux,

des colonnes de jaspe et de porphyre, des balustres de cristal, des vases d'un travail précieux décoraient la scène. Dans un canal creusé autour de l'arène, nageaient un hippopotame et des crocodiles ; cinq cents lions, quarante éléphants, des tigres, des panthères, des taureaux, des ours, accoutumés à déchirer des hommes, rugissaient dans les cavernes de l'amphithéâtre. Des gladiateurs non moins féroces essayaient çà et là leurs bras ensanglantés. Auprès des antres du trépas s'élevaient des lieux de prostitution publique : des courtisanes nues et des femmes romaines du premier rang augmentaient, comme aux jours de Néron, l'horreur du spectacle et venaient, rivales de la mort, se disputer les faveurs d'un prince mourant [1]. Ajoutez les derniers hurlements des Ménades couchées dans les rues, et expirant sous l'effort de leur dieu, et vous connaîtrez toutes les pompes et tout le déshonneur de l'esclavage.

Les prétoriens chargés de conduire les confesseurs au martyre assiégeaient déjà les portes de la prison de Saint-Pierre. Eudore, selon les ordres de Galérius, devait être séparé de ses frères et choisi pour combattre le premier : ainsi, dans une troupe valeureuse, on cherche à terrasser d'abord le héros qui la guide. Le gardien de la prison s'avance à la porte du cachot et appelle le fils de Lasthénès.

— Me voici, dit Eudore, que voulez-vous ?

— Sors pour mourir ! s'écria le gardien.

— Pour vivre ! répondit Eudore.

Et il se lève de la pierre où il était couché. Cyrille, Gervais, Protais, Rogatien et son frère, Victor, Genès [2], Perséus, l'ermite du Vésuve, ne peuvent retenir leurs larmes.

— Confesseurs, leur dit Eudore, nous allons bientôt nous retrouver. Un instant séparés sur la terre, nous nous rejoindrons dans le ciel.

Eudore avait réservé pour ce dernier moment une tunique blanche, destinée jadis à sa pompe nuptiale ; il ajoute à cette tunique un manteau brodé par sa mère : il paraît plus beau qu'un chasseur d'Arcadie qui va disputer le prix des combats de l'arc ou de la lyre dans les champs de Mantinée.

Le peuple et les prétoriens impatients appellent le fils de Lasthénès à grands cris.

— Allons ! dit le martyr.

Et, surmontant les douleurs du corps par la force de l'âme, il franchit le seuil du cachot. Cyrille s'écrie :

— Fils de la femme, on vous a donné un front de diamant ; ne les craignez point, et n'ayez pas peur devant eux.

---

1. Galérius.

2. L'histrion converti, le *Saint Genest* de Rotrou.

Les évêques entonnent le cantique des louanges, nouvellement composé à Carthage par Augustin, ami d'Eudore.

« O Dieu ! nous te louons !... O Dieu,! nous te bénissons. Les cieux, les anges, les Trônes, les chérubins te proclament trois fois saint, Seigneur, Dieu des armées ! »

Les évêques chantaient encore l'hymne de la victoire, et Eudore, sorti de la prison, jouissait déjà de son triomphe : il était livré aux outrages. Le centurion de la garde le poussa rudement et lui dit :

— Tu te fais bien attendre !

— Compagnon, répondit Eudore en souriant, je marchais aussi vite que vous à l'ennemi ; mais, aujourd'hui, vous le voyez, je suis blessé.

On lui attacha sur la poitrine une feuille de papyrus portant ces deux mots :

« EUDORE, CHRÉTIEN. »

Le peuple le chargeait d'opprobres.

— Où est maintenant son Dieu? disait-il. Que lui a servi de préférer son culte à la vie ? Nous verrons s'il ressuscitera avec son Christ, ou si le Christ sera assez puissant pour l'arracher de nos mains !

Et cette foule cruelle rendait mille louanges à ses dieux, et elle se réjouissait de la vengeance qu'elle tirait des ennemis de leurs autels.

Le prince des ténèbres et ses anges, répandus sur la terre et dans les airs, s'enivraient d'orgueil et de joie ; ils se croyaient prêts à triompher de la croix, et la croix allait les précipiter dans l'abîme. Ils excitaient les fureurs des païens contre le nouvel apôtre : on lui lançait des pierres, on jetait sous ses pieds blessés des débris de vases et des cailloux ; on le traitait comme s'il eût été lui-même le Christ, pour lequel ces infortunés avaient tant d'horreur. Il s'avançait lentement du pied du Capitole à l'amphithéâtre, en suivant la voie sacrée. Au temple de Jupiter Stator, aux Rostres, à l'arc de Titus, partout où se présentait quelque simulacre des dieux, les hurlements de la foule redoublaient : on voulait contraindre le martyr à s'incliner devant les idoles.

— Est-ce au vainqueur à saluer le vaincu ? disait Eudore. Encore quelques instants, et vous jugerez de ma victoire. O Rome ! j'aperçois un prince qui met son diadème aux pieds de Jésus-Christ. Le temple des esprits de ténèbres est fermé, ses portes ne s'ouvriront plus, et des verrous d'airain en défendront l'entrée aux siècles à venir !

— Il nous prédit des malheurs ! s'écrie le peuple : écrasons, déchirons cet impie !

Les prétoriens peuvent à peine défendre le prophète martyr de la rage de ces idolâtres.

— Laissez-les faire, dit Eudore, c'est ainsi qu'ils ont souvent traité leurs empereurs ; mais vous ne serez point obligés d'employer la pointe de vos épées pour me forcer à lever la tête [1].

On avait brisé toutes les statues triomphales d'Eudore. Une seule était restée, et elle se trouva sur le passage du martyr ; un soldat, ému de ce singulier hasard, baissa son casque pour cacher l'attendrissement de son visage. Eudore l'aperçut et lui dit :

— Ami, pourquoi pleurez-vous ma gloire ? C'est aujourd'hui que je triomphe ! Méritez les mêmes honneurs.

Ces paroles frappèrent le soldat, et, quelques jours après, il embrassa la religion chrétienne.

Eudore parvient ainsi jusqu'à l'amphithéâtre, comme un noble coursier, percé d'un javelot sur le champ de bataille, s'avance encore au combat sans paraître sentir sa blessure mortelle.

Mais tous ceux qui pressaient le confesseur n'étaient pas des ennemis : un grand nombre étaient des fidèles qui cherchaient à toucher le vêtement du martyr, des vieillards qui recueillaient ses paroles, des prêtres qui lui donnaient l'absolution du milieu de la foule, des jeunes gens, des femmes, qui criaient :

— Nous demandons à mourir avec lui !

Le confesseur calmait d'un mot, d'un geste, d'un regard, ces élans de la vertu, et ne paraissait occupé que du péril de ses frères. L'enfer l'attendait à la porte de l'arène pour lui livrer un dernier assaut. Les gladiateurs, selon l'usage, voulurent revêtir le chrétien d'une robe des prêtres de Saturne.

— Je ne mourrai point, s'écrie Eudore, dans le déguisement d'un lâche déserteur et sous les couleurs de l'idolâtrie, je déchirerai plutôt de mes mains l'appareil de mes blessures. J'appartiens au peuple romain et à César, si vous les privez par ma mort du combat que je leur dois, vous en répondrez sur votre tête.

Intimidés par cette menace, les gladiateurs ouvrirent les portes de l'amphithéâtre, et le martyr entra seul et triomphant dans l'arène.

Aussitôt un cri universel, des applaudissements furieux, prolongés depuis le faîte jusqu'à la base de l'édifice, en font mugir les échos. Les lions et toutes les bêtes renfermés dans les cavernes répondent dignement aux éclats de cette joie féroce : le peuple lui-même tremble d'épouvante ; le martyr seul n'est point effrayé. Tout à coup il se souvient du pressentiment qu'il eut jadis dans ce même lieu [2]. Il rougit de ses erreurs passées ; il remercie Dieu qui l'a reçu dans sa miséricorde et l'a conduit,

---

1. Allusion à Vitellius (voir Tacite, *Histoires*).

2. Il venait d'être excommunié. Entré dans l'amphithéâtre, il se figura qu'il était exposé aux bêtes (l. IV).

par un merveilleux conseil, à une fin si glorieuse. Il songe avec attendrissement à son père, à ses sœurs, à sa patrie ; il recommande à l'Eternel Démodocus et Cymodocée : ce fut sa dernière pensée de la terre, il tourne son esprit et son cœur uniquement vers le ciel.

Quant à Cymodocée, elle avait pu fuir sa prison et embrasser son père. Maintenant elle va rejoindre Eudore et demande à une troupe avinée de la conduire à l'amphithéâtre.

LA troupe aussitôt l'y conduisit en poussant des hurlements. Le gladiateur commis à l'introduction des martyrs n'avait point d'ordre pour cette victime et refusait de l'admettre au lieu du sacrifice ; mais une des portes de l'arène, venant à s'ouvrir, laisse voir Eudore dans l'enceinte : Cymodocée s'élance comme une flèche légère et va tomber dans les bras de son époux.

Cent mille spectateurs se lèvent sur les gradins de l'amphithéâtre et s'agitent en tumulte. On se penche en avant, on regarde dans l'arène, on se demande quelle est cette femme qui vient de se jeter dans les bras du chrétien. Ceux-ci disaient :

— C'est son épouse, c'est une chrétienne qui va mourir : elle porte la robe des condamnés.

Ceux-là :

— C'est l'esclave d'Hiéroclès, nous la reconnaissons ; c'est cette Grecque qui s'est déclarée ennemie des dieux lorsque nous voulions la sauver.

Quelques voix timides :

— Elle est si jeune et si belle !

Mais la multitude .

— Eh bien ! qu'elle soit livrée aux bêtes, avant de multiplier dans l'empire la race des impies !

L'horreur, le ravissement, une affreuse douleur, une joie inouïe, ôtaient la parole au martyr : il pressait Cymodocée sur son cœur : il aurait voulu la repousser ; il sentait que chaque minute écoulée amenait la fin d'une vie pour laquelle il eût donné un million de fois la sienne. A la fin il s'écrie, en versant des torrents de pleurs :

— O Cymodocée ! que venez-vous faire ici ! Dieu ! est-ce dans ce moment que je devais jamais vous voir ? Quel charme ou quel malheur vous a conduite sur ce champ de carnage ? Pourquoi venez-vous ébranler ma foi ? Comment pourrai-je vous voir mourir ?

— Seigneur, dit Cymodocée avec des sanglots, pardonnez à votre servante. J'ai lu dans vos livres saints : « La femme quittera son père et sa mère pour s'attacher à son époux. » J'ai quitté mon père, je me suis dérobée à son amour pendant son

sommeil ; je viens demander votre grâce à Galérius ou partager votre sort.

Cymodocée aperçoit le visage pâle d'Eudore, ses blessures couvertes d'un vain appareil : elle jette un cri, et, dans un saint transport, elle baise les pieds du martyr et les plaies sacrées de ses bras et de sa poitrine. Qui pourrait exprimer les sentiments d'Eudore, lorsqu'il sent ces lèvres pures presser son corps défiguré ? Qui pourrait dire l'inconcevable charme de ces premières caresses d'une femme aimée, ressenties à travers les plaies du martyre ? Tout à coup le ciel inspire le confesseur ; sa tête paraît rayonnante et son visage resplendissant de la gloire de Dieu ; il tire de son doigt un anneau, et, le trempant dans le sang de ses blessures :

— Je ne m'oppose plus à vos desseins, dit-il à Cymodocée : je ne puis vouloir vous ravir plus longtemps une couronne que vous recherchez avec tant de courage. Si j'en crois la voix secrète qui parle à mon cœur, votre mission sur cette terre est finie : votre père n'a plus besoin de vos secours ; Dieu s'est chargé du soin de ce vieillard : il va connaître la vraie lumière et bientôt il rejoindra ses enfants dans ces demeures où rien ne pourra plus les lui ravir. O Cymodocée ! je vous l'avais prédit, nous serons unis ; il faut que nous mourions époux. C'est ici l'autel, l'église, le lit nuptial. Voyez cette pompe qui nous environne, ces parfums qui tombent sur nos têtes. Levez les yeux, et contemplez au ciel, avec les regards de la foi, cette pompe bien autrement belle. Rendons légitimes les embrassements éternels qui vont suivre notre martyre : prenez cet anneau et devenez mon épouse.

Le couple angélique tombe à genoux au milieu de l'arène ; Eudore met l'anneau trempé de son sang au doigt de Cymodocée.

— Servante de Jésus-Christ, s'écrie-t-il, recevez ma foi. Vous êtes aimable comme Rachel, sage comme Rébecca, fidèle comme Sara sans avoir eu sa longue vie. Croissons, multiplions pour l'éternité ; remplissons le ciel de nos vertus.

A l'instant le ciel, ouvert, célèbre ces noces sublimes : les anges entonnent le cantique de l'épouse ; la mère d'Eudore présente à Dieu ses enfants unis, qui vont bientôt paraître au pied du trône éternel ; les vierges martyres tressent la couronne nuptiale de Cymodocée ; Jésus-Christ bénit le couple bienheureux, et l'Esprit Saint lui fait le don d'un intarissable amour...

Tout à coup retentit le bruit des armes : le pont qui conduisait du palais de l'empereur à l'amphithéâtre s'abaisse, et Galérius ne fait qu'un pas de son lit de douleur au carnage : il avait surmonté son mal, pour se présenter une dernière fois au peuple. Il sentait à la fois l'empire et la vie lui échapper : un messager

arrivé des Gaules venait de lui apprendre la mort de Constance. Constantin, proclamé César par les légions, s'était en même temps déclaré chrétien et se disposait à marcher vers Rome. Ces nouvelles, en portant le trouble dans l'âme de Galérius, avaient rendu plus cuisante la plaie hideuse de son corps : mais, renfermant ses douleurs dans son sein, soit qu'il cherchât à se tromper lui-même, soit qu'il voulût tromper les hommes, ce spectre vint s'asseoir au balcon impérial, comme la mort couronnée. Quel contraste avec la beauté, la vie, la jeunesse, exposées dans l'arène à la fureur des léopards !

Lorsque l'empereur parut, les spectateurs se levèrent et lui donnèrent le salut accoutumé. Eudore s'incline respectueusement devant César ; Cymodocée s'avance sous le balcon pour demander à l'empereur la grâce d'Eudore et s'offrir elle-même en sacrifice. La foule tira Galérius de l'embarras de se montrer miséricordieux ou cruel : depuis longtemps elle attendait le combat ; la soif du sang avait redoublé à la vue des victimes. On crie de toutes parts :

— Les bêtes ! Qu'on lâche les bêtes ! Les impies aux bêtes !

Eudore veut parler au peuple en faveur de Cymodocée ; mille voix étouffent sa voix :

— Qu'on donne le signal ! Les bêtes ! Les chrétiens aux bêtes !

Le son de la trompette se fait entendre : c'est l'annonce de l'apparition des bêtes féroces. Le chef des rétiaires [1] traverse l'arène et vient ouvrir la loge d'un tigre connu par sa férocité.

Alors s'élève entre Eudore et Cymodocée une contestation à jamais mémorable : chacun des deux époux voulait mourir le dernier.

— Eudore, disait Cymodocée, si vous n'étiez pas blessé, je vous demanderais à combattre la première ; mais à présent j'ai plus de force que vous, et je puis vous voir mourir.

— Cymodocée, répondit Eudore, il y a plus longtemps que vous que je suis chrétien : je pourrai mieux supporter la douleur ; laissez-moi quitter la terre le dernier.

En prononçant ces paroles, le martyr se dépouille de son manteau ; il en couvre Cymodocée, afin de mieux dérober aux yeux des spectateurs les charmes de la fille d'Homère, lorsqu'elle sera traînée sur l'arène par le tigre. Eudore craignait qu'une mort aussi chaste ne fût souillée par l'ombre d'une pensée impure, même dans les autres. Peut-être aussi était-ce un dernier instinct de la nature, un mouvement de cette jalousie qui accompagne le véritable amour jusqu'au tombeau.

La trompette sonne pour la seconde fois.

On entend gémir la porte de fer de la caverne du tigre : le

1. Gladiateurs qui combattaient avec un filet (Ch.).

gladiateur qui l'avait ouverte s'enfuit effrayé. Eudore place Cymodocée derrière lui. On le voyait debout, uniquement attentif à la prière, les bras étendus en forme de croix et les yeux levés vers le ciel.

La trompette sonne pour la troisième fois.

Les chaînes du tigre tombent, et l'animal furieux s'élance en rugissant dans l'arène : un mouvement involontaire fait tressaillir les spectateurs. Cymodocée, saisie d'effroi, s'écrie :

— Ah ! sauvez-moi !

Et elle se jette dans les bras d'Eudore, qui se tourne vers elle. Il la serre contre sa poitrine, il aurait voulu la cacher dans son cœur. Le tigre arrive aux deux martyrs. Il se lève debout, et, enfonçant ses ongles dans les flancs du fils de Lasthénès, il déchire avec ses dents les épaules du confesseur intrépide. Comme Cymodocée, toujours pressée dans le sein de son époux, ouvrait sur lui des yeux pleins d'amour et de frayeur, elle aperçoit la tête sanglante du tigre auprès de la tête d'Eudore. A l'instant la chaleur abandonne les membres de la vierge victorieuse ; ses paupières se ferment ; elle demeure suspendue aux bras de son époux, ainsi qu'un flocon de neige aux rameaux d'un pin du Ménale ou du Lycée [1]. Les saintes martyres Eulalie, Félicité, Perpétue, descendent pour chercher leur compagne : le tigre avait brisé le cou d'ivoire de la fille d'Homère. L'ange de la mort coupe en souriant le fil des jours de Cymodocée. Elle exhale son dernier soupir sans effort et sans douleur ; elle rend au ciel un souffle divin qui semblait tenir à peine à ce corps formé par les Grâces : elle tombe comme une fleur que la faux du villageois vient d'abattre sur le gazon. Eudore la suit un moment après dans les éternelles demeures : on eût cru voir un de ces sacrifices de paix où les enfants d'Aaron offraient au Dieu d'Israël une colombe et un jeune taureau.

Les époux martyrs avaient à peine reçu la palme que l'on aperçut au milieu des airs une croix de lumière semblable à ce Labarum [2] qui fit triompher Constantin ; la foudre gronda sur le Vatican, colline alors déserte, mais souvent visitée par un esprit inconnu ; l'amphithéâtre fut ébranlé jusque dans ses fondements, toutes les statues des idoles tombèrent, et l'on entendit, comme autrefois à Jérusalem, une voix qui disait :

« LES DIEUX S'EN VONT. » (XXIV.)

---

1. Montagnes d'Arcadie. — 2. Etendard des empereurs chrétiens.

ITINÉRAIRE DE PARIS A JÉRUSALEM

1811

NOTICE HISTORIQUE ET ANALYTIQUE

*L'*Itinéraire *parut, en trois volumes, au mois de mars 1811. Il y avait quatre ans déjà que l'auteur avait terminé son pèlerinage à Jérusalem. A en croire la Préface de cette première édition, il n'avait rédigé ce journal qu'en vue des* Martyrs. *On peut se demander s'il n'en a pas retardé la publication simplement pour se donner le temps de mettre au point les notes qui le composaient et de remplir à coup de dissertations historiques et archéologiques les vides de son information personnelle. « Ce n'est qu'un* Voyage *fait avec d'autres* voyages, *» en a dit Titus Tobler* (Bibliographia geographica Palaestinae, *1867). La critique est excessive. Mais Chateaubriand a toujours poussé un peu loin le désir de paraître documenté et de donner pour la sienne propre l'expérience d'autrui. La Préface de sa troisième édition est consacrée principalement à l'examen et à la défense de quelques conjectures géographiques. Quant à sa première édition, elle était alourdie de deux* Mémoires, *l'un sur Sparte et Athènes, l'autre sur Jérusalem, auquel il faudrait en ajouter un troisième sur Carthage, incorporé à l'ouvrage, dont il fait à lui seul presque toute la septième partie. Ajoutons-y, annexés au troisième volume, un rarissime* Itinéraire latin de Bordeaux à Jérusalem, *une dissertation également introuvable d'Anville sur Jérusalem, enfin un opuscule inédit sur Tunis. Les romantiques seuls, et Victor Hugo à leur tête, celui-ci avec l'impudence que l'on sait, le dépasseront dans cette manie des autorités et cette vanité documentaire. Quoi qu'il en soit, le livre eut un plein succès, qui consola*

Chateaubriand de l'échec des Martyrs. *Comme* Atala, *et comme tous les livres très lus, il fut l'objet de plusieurs parodies, telles que l'*Itinéraire de Pantin au Mont-Calvaire, *etc.....*, ouvrage écrit en style brillant et traduit du breton par M. de Chateauterne, *ou encore l'*Itinéraire de Lutèce au Mont-Valérien, en suivant le fleuve Séquanien et en revenant par le mont des Martyrs. *Il est probable que l'érudition toute fraîche de Chateaubriand touchait plus le public de 1811 que le nôtre. Mais l'œuvre s'imposait surtout, comme aujourd'hui, par le lyrisme aisé et magnifique qui jaillit au cours de ces pages, dans un décor de nobles ruines, de mers illustres, de paysages désolés et de belles nuits méridionales. Notons que la rêverie de Chateaubriand est ici moins amère que de coutume. Il se complaît moins dans son royal ennui ; il est plus enthousiaste, plus tendre, plus gai même, il s'échappe plus souvent en propos et en anecdotes humoristiques. L'explication en est simple : ce ne sont pas seulement « des images », comme le dit la Préface, qu'il allait chercher autour de la Méditerranée, ni même un exaltation chrétienne. Il a avoué plus tard que l'amour d'une femme le guidait dans ses courses, et que par delà Jérusalem il y avait l'Alhambra, où madame de Mouchy l'attendait. Il était donc, lui aussi, « un beau Dunois partant pour la Syrie ». L'*Itinéraire *nous donne, avec la note des* Martyrs, *celle du* Dernier Abencerage.

Sur l'Adriatique

Parti de Paris le 13 juillet, Chateaubriand arrive le 23 à Venise, qu'il passe cinq jours à visiter. Le 29 il est à Trieste, où il s'embarque.

M. SÉGUIER, consul de France à Trieste, eut la bonté de me faire chercher un bâtiment ; on en trouva un prêt à mettre à la voile pour Smyrne ; le capitaine me prit à son bord avec mon domestique [1]. Il fut convenu qu'il me jetterait en passant sur les côtes de la Morée ; que je traverserais par terre le Péloponèse ; que le vaisseau m'attendrait quelques jours, à la pointe de l'Attique, au bout desquels jours, si je ne paraissais point, il poursuivrait son voyage.

Nous appareillâmes le 1er août à une heure du matin. Nous eûmes les vents contraires en sortant du port. L'Istrie présentait le long de la mer une terre basse, appuyée dans l'intérieur sur une chaîne de montagnes. La Méditerranée, placée au centre des pays civilisés, semée d'îles riantes, baignant des côtes plan-

1. Julien, son domestique français.

tées de myrtes, de palmiers et d'oliviers, donne sur-le-champ l'idée de cette mer où naquirent Apollon, les Néréides et Vénus ; tandis que l'Océan, livré aux tempêtes, environné de terres inconnues, devait être le berceau des fantômes de la Scandinavie, ou le domaine de ces peuples chrétiens qui se font une idée si imposante de la grandeur et de la toute-puissance de Dieu.

Le 2, à midi, le vent devint favorable, mais les nuages qui s'assemblaient au couchant nous annoncèrent un orage. Nous entendîmes les premiers coups de foudre sur les côtes de la Croatie. A trois heures, on plia les voiles et l'on suspendit une petite lumière dans la chambre du capitaine, devant une image de la sainte Vierge. J'ai fait remarquer ailleurs combien il est touchant, ce culte qui soumet l'empire des mers à une faible femme. Des marins à terre peuvent devenir des esprits forts comme tout le monde ; mais ce qui déconcerte la sagesse humaine, ce sont les périls : l'homme dans ce moment devient religieux, et le flambeau de la philosophie le rassure moins au milieu de la tempête que la lampe allumée devant la Madone.

A sept heures du soir l'orage était dans toute sa force. Notre capitaine autrichien commença une prière au milieu des torrents de pluie et des coups de tonnerre. Nous priâmes pour l'empereur François II, pour nous, et pour les marniers *sepolti in questo sacro mare* [1]. Les matelots, les uns debout et découverts, les autres prosternés sur des canons, répondaient au capitaine.

L'orage continua une partie de la nuit. Toutes les voiles étant pliées et l'équipage retiré, je restai presque seul auprès du matelot qui tenait la barre du gouvernail. J'avais ainsi passé autrefois des nuits entières sur des mers plus orageuses ; mais j'étais jeune alors, et le bruit des vagues, la solitude de l'Océan, les vents, les écueils, les périls, étaient pour moi autant de jouissances. Je me suis aperçu, dans ce dernier voyage, que la face des objets a changé pour moi. Je sais ce que valent à présent toutes ces rêveries de la première jeunesse ; et pourtant, telle est l'inconséquence humaine que je traversais encore les flots, que je me livrais encore à l'espérance, que j'allais encore recueillir des images, chercher des couleurs pour orner des tableaux qui devaient m'attirer peut-être des chagrins et des persécutions. Je me promenais sur le gaillard d'arrière, et de temps en temps je venais crayonner une note à la lueur de la lampe qui éclairait le compas du pilote. Ce matelot me regardait avec étonnement ; il me prenait, je crois, pour quelque officier de la marine française, occupé comme lui de la course du vaisseau : il ne savait pas que ma boussole n'était pas aussi bonne que la sienne, et qu'il trouverait le port plus sûrement que moi.

1. « Ensevelis dans cette mer sacrée. »

Après l'orage, le calme : nous sommes au soir du 5 août.

LE vent étant tombé vers les huit heures du soir, et la mer s'étant aplanie, le vaisseau demeura immobile. Ce fut là que je jouis du premier coucher du soleil et de la première nuit dans le ciel de la Grèce. Nous avions à gauche l'île de Fano et celle de Corcyre, qui s'allongeait à l'orient : on découvrait par-dessus ces îles les hautes terres du continent de l'Épire ; les monts Acrocérauniens, que nous avions passés, formaient au nord, derrière nous, un cercle qui se terminait à l'entrée de l'Adriatique ; à notre droite, c'est-à-dire à l'occident, le soleil se couchait par delà les côtes d'Otrante ; devant nous était la pleine mer, qui s'étendait jusqu'aux rivages de l'Afrique.

Les couleurs au couchant n'étaient point vives : le soleil descendait entre les nuages, qu'il peignait de rose ; il s'enfonça sous l'horizon, et le crépuscule le remplaça pendant une demi-heure. Durant le passage de ce court crépuscule, le ciel était blanc au couchant, bleu pâle au zénith, et gris de perle au levant. Les étoiles percèrent l'une après l'autre cette admirable tenture : elles semblaient petites, peu rayonnantes ; mais leur lumière était dorée et d'un éclat si doux que je ne puis en donner une idée. Les horizons de la mer, légèrement vaporeux, se confondaient avec ceux du ciel. Au pied de l'île de Fano ou de Calypso [1] on apercevait une flamme allumée par des pêcheurs : avec un peu d'imagination, j'aurais pu voir les nymphes embrasant le vaisseau de Télémaque. Il n'aurait aussi tenu qu'à moi d'entendre Nausicaa folâtrer avec ses compagnes, ou Andromaque pleurer au bord du faux Simoïs, puisque j'entrevoyais au loin, dans la transparence des ombres, les montagnes de Schérie et du Buthrotum.

Prodigiosa veterum mendacia vatum [2].

Les climats influent plus ou moins sur le goût des peuples. En Grèce, par exemple, tout est suave, tout est adouci, tout est plein de calme dans la nature comme dans les écrits des anciens. On conçoit presque comment l'architecture du Parthénon a des proportions si heureuses, comment la sculpture antique est si peu tourmentée, si paisible, si simple, lorsqu'on a vu le ciel pur et les paysages gracieux d'Athènes, de Corinthe et d'Ionie. Dans cette patrie des Muses, la nature ne conseille point les écarts ; elle tend au contraire à ramener l'esprit à l'amour des choses uniformes et harmonieuses. (I, VOYAGE DE LA GRÈCE.)

---

1. Il vient de discuter cette assimilation. (Voir Bérard, *les Phéniciens et l'Odyssée*.) — 2. « Mensonges merveilleux des anciens poètes. »

A Misitra

Chateaubriand a débarqué à Modon, l'ancienne Méthone, après avoir pris rendez-vous avec son vaisseau sur les côtes de l'Attique. Il traverse la Messénie et l'Arcadie, se rend à Tripolizza afin d'obtenir du pacha le firman nécessaire pour passer l'isthme, puis redescend, par Misitra, vers Sparte.

M. VIAL [1] m'avait donné une lettre pour un des principaux Turcs de Misitra, appelé *Ibraïm-Bey*. Nous mîmes pied à terre dans sa cour, et ses esclaves m'introduisirent dans la salle des étrangers ; elle était remplie de musulmans, qui tous étaient comme moi des voyageurs et des hôtes d'Ibraïm. Je pris ma place sur le divan au milieu d'eux ; je suspendis comme eux mes armes au mur, au-dessus de ma tête. Joseph et mon janissaire en firent autant. Personne ne me demanda qui j'étais, d'où je venais : chacun continua de fumer, de dormir ou de causer avec son voisin, sans jeter les yeux sur moi.

Notre hôte arriva : on lui avait porté la lettre de M. Vial. Ibraïm, âgé d'environ soixante ans, avait la physionomie douce et ouverte. Il vint à moi, me prit affectueusement la main, me bénit, essaya de prononcer le mot *bon*, moitié en français, moitié en italien, et s'assit à mes côtés. Il parla en grec à Joseph [2] ; il me fit prier de l'excuser s'il ne me recevait pas aussi bien qu'il l'aurait voulu : il avait un petit enfant malade : *un figliuolo*, répétait-il en italien ; et cela lui faisait tourner la tête, *mi fa tornar la testa* ; et il serrait son turban avec ses deux mains. Assurément ce n'était pas la tendresse paternelle dans toute sa naïveté que j'aurais été chercher à Sparte ; et c'était un vieux Tartare qui montrait ce bon naturel sur le tombeau de ces mères qui disaient à leurs fils, en leur donnant le bouclier : ἢ τὰν, ἢ ἐπὶ τὰν, avec ou dessus.

Ibraïm me quitta après quelques instants, pour aller veiller son fils : il ordonna de m'apporter la pipe et le café ; mais, comme l'heure du repas était passée, on ne me servit point de pilau [3] : il m'aurait cependant fait grand plaisir, car j'étais presque à jeun depuis vingt-quatre heures. Joseph tira de son sac un saucisson dont il avalait des morceaux à l'insu des Turcs ; il en offrait sous main au janissaire, qui détournait les yeux avec un mélange de regret et d'horreur [4].

Je pris mon parti : je me couchai sur le divan, dans l'angle

1. Consul français à Coron. Quant à Ibraïm, un médecin italien d'Argos que vit Chateaubriand, un nommé Avriamotti prétendait qu'il n'y avait à Misitra aucun Turc de ce nom. — 2. Milanais résidant à Smyrne, que Chateaubriand avait pris à Modon pour interprète. « C'était un petit homme blond à gros ventre, le teint fleuri, l'air affable. » — 3. Ou *pilaf*, mets oriental à base de riz. — 4. L'horreur des musulmans pour la chair du porc.

de la salle. Une fenêtre avec une grille en roseaux s'ouvrait sur la vallée de la Laconie, où la lune répandait une clarté admirable. Appuyé sur le coude, je parcourais des yeux le ciel, la vallée, les sommets brillants et sombres du Taygète, selon qu'ils étaient dans l'ombre ou la lumière. Je pouvais à peine me persuader que je respirais dans la patrie d'Hélène et de Ménélas. Je me laissai entraîner à ces réflexions que chacun peut faire, et moi plus qu'un autre, sur les vicissitudes des destinées humaines. Que de lieux avaient déjà vu mon sommeil paisible ou troublé ! Que de fois, à la clarté des mêmes étoiles, dans les forêts de l'Amérique, sur les chemins de l'Allemagne, dans les bruyères de l'Angleterre, dans les champs de l'Italie, au milieu de la mer, je m'étais livré à ces mêmes pensées touchant les agitations de la vie !

Un vieux Turc, homme, à ce qu'il paraissait, de grande considération, me tira de ces réflexions, pour me prouver d'une manière encore plus sensible que j'étais loin de mon pays. Il était couché à mes pieds sur le divan : il se tournait, il s'asseyait, il soupirait, il appelait ses esclaves, il les renvoyait ; il attendait le jour avec impatience. Le jour vint (17 août) : le Tartare, entouré de ses domestiques, les uns à genoux, les autres debout, ôta son turban ; il se mira dans un morceau de glace brisée, peigna sa barbe, frisa ses moustaches, se frotta les joues pour les animer. Après avoir fait ainsi sa toilette, il partit en traînant majestueusement ses babouches et en me jetant un regard dédaigneux.

Mon hôte entra quelque temps après, portant son fils dans ses bras. Ce pauvre enfant, jaune et miné par la fièvre, était tout nu. Il avait des amulettes et des espèces de sorts suspendus au cou. Le père le mit sur mes genoux, et il fallut entendre l'histoire de la maladie : l'enfant avait pris tout le quinquina de la Morée ; on l'avait saigné (et c'était là le mal) ; sa mère lui avait mis des charmes, et elle avait attaché un turban à la tombe d'un santon [1] : rien n'avait réussi. Ibraïm finit par me demander si je connaissais quelque remède : je me rappelai que dans mon enfance on m'avait guéri d'une fièvre avec de la petite centaurée : je conseillai l'usage de cette plante, comme l'aurait pu faire le plus grave médecin. Mais qu'était-ce que la centaurée ? Joseph pérora. Je prétendis que la centaurée avait été découverte par un certain médecin du voisinage, appelé *Chiron*, qui courait à cheval sur les montagnes [2]. Un Grec déclara qu'il avait connu ce Chiron, qu'il était de Calamate, et qu'il montait ordinairement un cheval blanc. Comme nous tenions conseil, nous vîmes entrer un Turc, que je reconnus pour

1. Ascète musulman. — 2. Le Centaure Chiron, précepteur d'Achille.

un chef de la loi à son turban vert. Il vint à nous, prit la tête de l'enfant entre ses deux mains et prononça dévotement une prière : tel est le caractère de la piété ; elle est touchante et respectable, même dans les religions les plus funestes.

J'avais envoyé le janissaire me chercher des chevaux et un guide, pour visiter d'abord Amyclée, et ensuite les ruines de Sparte, où je croyais être : tandis que j'attendais son retour, Ibraïm me fit servir un repas à la turque. J'étais toujours couché sur le divan : on mit devant moi une table extrêmement basse ; un esclave me donna à laver ; on apporta sur un plateau de bois un poulet haché dans le riz ; je mangeai avec mes doigts. Après le poulet, on servit une espèce de ragoût de mouton dans un bassin de cuivre ; ensuite des figues, des olives, du raisin et du fromage, auquel, selon Guillet, Misitra doit aujourd'hui son nom. Entre chaque plat, un esclave me versait de l'eau sur les mains, et un autre me présentait une serviette de grosse toile, mais fort blanche. Je refusai de boire du vin, par courtoisie : après le café, on m'offrit du savon pour mes moustaches.

Pendant le repas, le chef de la loi m'avait fait faire plusieurs questions par Joseph ; il voulait savoir pourquoi je voyageais, puisque je n'étais ni marchand ni médecin. Je répondis que je voyageais pour voir les peuples, et surtout les Grecs qui étaient morts. Cela le fit rire : il répliqua que, puisque j'étais venu en Turquie, j'aurais dû apprendre le turc. Je trouvai pour lui une meilleure raison à mes voyages, en disant que j'étais un pèlerin de Jérusalem. « Hadgi ! hadgi [1] ! » s'écria-t-il. Il fut pleinement satisfait. La religion est une espèce de langue universelle entendue de tous les hommes. Ce Turc ne pouvait comprendre que je quittasse ma patrie par un simple motif de curiosité ; mais il trouva tout naturel que j'entreprisse un long voyage pour aller prier à un tombeau, pour demander à Dieu quelque prospérité ou la délivrance de quelque malheur. Ibraïm, qui, en m'apportant son fils, m'avait demandé si j'avais des enfants, était persuadé que j'allais à Jérusalem afin d'en obtenir. J'ai vu les sauvages du Nouveau Monde indifférents à mes manières étrangères, mais seulement attentifs, comme les Turcs, à mes armes et à ma religion, c'est-à-dire aux deux choses qui protègent l'homme dans ses rapports de l'âme et du corps. Ce consentement unanime des peuples sur la religion et cette simplicité d'idées m'ont paru valoir la peine d'être remarqués.

Au reste, cette salle des étrangers, où je prenais mon repas, offrait une scène assez touchante, et qui rappelait les anciennes mœurs de l'Orient. Tous les hôtes d'Ibraïm n'étaient pas riches, il s'en fallait beaucoup ; plusieurs même étaient de véritables

1. Pèlerin.

mendiants : pourtant ils étaient assis sur le même divan avec les Turcs qui avaient un grand train de chevaux et d'esclaves. Joseph et mon janissaire étaient traités comme moi, si ce n'est pourtant qu'on ne les avait point mis à ma table. Ibraïm saluait également ses hôtes, parlait à chacun, faisait donner à manger à tous. Il y avait des gueux en haillons, à qui des esclaves portaient respectueusement le café. On reconnaît là les préceptes charitables du Coran et la vertu de l'hospitalité, que les Turcs ont empruntée des Arabes ; mais cette fraternité du turban ne passe pas le seuil de la porte, et tel esclave a bu le café avec son hôte, à qui ce même hôte fait couper le cou en sortant. J'ai lu pourtant, et l'on m'a dit qu'en Asie il y a encore des familles turques qui ont les mœurs, la simplicité et la candeur des premiers âges : je le crois, car Ibraïm est certainement un des hommes les plus vénérables que j'aie jamais rencontrés. (I.)

Dans les ruines de Sparte

Sur la foi de certains voyageurs, Chateaubriand avait pris Misitra pour l'ancienne Sparte. Des prêtres le détrompent : c'est à Magoula que sont les ruines. Il s'y rend à cheval, accompagné d'un janissaire (18 août).

IL y avait déjà une heure que nous courions par un chemin uni qui se dirigeait droit au sud-est, lorsqu'au lever de l'aurore j'aperçus quelques débris d'un long mur de construction antique, le cœur commence à me battre. Le janissaire se tourne vers moi, et, me montrant sur la droite, avec son fouet, une cabane blanchâtre, il me crie d'un air de satisfaction : « Palæochôri. » Je me dirigeai vers la principale ruine que je découvrais sur une hauteur. En tournant cette hauteur par le nord-ouest, afin d'y monter, je m'arrêtai tout à coup à la vue d'une vaste enceinte, ouverte en demi-cercle, et que je reconnus à l'instant pour un théâtre. Je ne puis peindre les sentiments confus qui vinrent m'assiéger. La colline au pied de laquelle je me trouvais était donc la colline de la citadelle de Sparte, puisque le théâtre était adossé à la citadelle ; la ruine que je voyais sur cette colline était donc le temple de Minerve-Chalciœcos, puisque celui-ci était dans la citadelle ; les débris et le long mur que j'avais passés plus bas faisaient donc partie de la tribu des Cynosures, puisque cette tribu était au nord de la ville : Sparte était donc sous mes yeux ; et son théâtre, que j'avais eu le bonheur de découvrir en arrivant, me donnait sur-le-champ les positions des quartiers et des monuments. Je mis pied à terre, et je montai en courant sur la colline de la citadelle.

Comme j'arrivais à son sommet, le soleil se levait derrière les monts Ménélaïons. Quel beau spectacle, mais qu'il était

triste ! L'Eurotas coulant solitaire sous les débris du pont Babyx ; des ruines de toutes parts, et pas un homme parmi ces ruines ! Je restai immobile, dans une espèce de stupeur, à contempler cette scène. Un mélange d'admiration et de douleur arrêtait mes pas et ma pensée ; le silence était profond autour de moi : je voulus du moins faire parler l'écho dans les lieux où la voix humaine ne se faisait plus entendre, et je criai de toute ma force : Léonidas ! Aucune ruine ne répéta ce grand nom, et Sparte même sembla l'avoir oublié.

Si des ruines où s'attachent des souvenirs illustres font bien voir la vanité de tout ici-bas, il faut pourtant convenir que les noms qui survivent à des empires et qui immortalisent des temps et des lieux sont quelque chose. Après tout, ne dédaignons pas la gloire ; rien n'est plus beau qu'elle, si ce n'est la vertu. Le comble du bonheur serait de réunir l'une à l'autre dans cette vie, et c'était l'objet de l'unique prière que les Spartiates adressaient aux dieux : *Ut pulchra bonis adderent* [1] !

Ayant repéré les principales ruines, l'érudit fait place au poète et au peintre.

TOUT cet emplacement de Lacédémone est inculte : le soleil l'embrase en silence et dévore incessamment le marbre des tombeaux. Quand je vis ce désert, aucune plante n'en décorait les débris, aucun oiseau, aucun insecte ne les animait, hors des millions de lézards qui montaient et descendaient sans bruit le long des murs brûlants. Une douzaine de chevaux à demi sauvages paissaient çà et là une herbe flétrie ; un pâtre cultivait dans un coin du théâtre quelques pastèques ; et à Magoula, qui donne son triste nom à Lacédémone, on remarquait un petit bois de cyprès. Mais ce Magoula même, qui fut autrefois un village turc assez considérable, a péri dans le champ de mort : ses masures sont tombées, et ce n'est plus qu'une ruine qui annonce des ruines.

Je descendis de la citadelle, et je marchai pendant un quart d'heure pour arriver à l'Eurotas. Je le vis à peu près tel que je l'avais passé deux lieues plus haut sans le connaître : il peut avoir devant Sparte la largeur de la Marne au-dessus de Charenton. Son lit, presque desséché en été, présente une grève semée de petits cailloux, plantée de roseaux et de lauriers-roses, et sur laquelle coulent quelques filets d'une eau fraîche et limpide. Cette eau me parut excellente ; j'en bus abondamment, car je mourais de soif. L'Eurotas mérite certainement l'épithète de καλλιδόναξ, *aux beaux roseaux*, que lui a donné Euripide [2] ;

1. « De leur donner la beauté avec la vertu. » — 2. Dans *Hélène*, v. 493.

mais je ne sais s'il doit garder celle d'*olorifer*, car je n'ai point aperçu de cygne dans ses eaux. Je suivis son cours, espérant rencontrer ces oiseaux qui, selon Platon [1], ont avant d'expirer une vue de l'Olympe, et c'est pourquoi leur dernier chant est si mélodieux : mes recherches furent inutiles. Apparemment que je n'ai pas, comme Horace, la faveur des Tyndarides, et qu'ils n'ont pas voulu me laisser pénétrer le secret de leur berceau.

Les fleuves fameux ont la même destinée que les peuples fameux : d'abord ignorés, puis célébrés sur toute la terre, ils retombent ensuite dans leur première obscurité. L'Eurotas, appelé d'abord *Himère*, coule maintenant oublié sous le nom d'*Iri*, comme le Tibre, autrefois l'Albula, porte aujourd'hui à la mer les eaux inconnues du Tévère. J'examinai les ruines du pont Babyx, qui sont peu de chose. Je cherchai l'île du Plataniste, et je crois l'avoir trouvée au-dessous même de Magoula : c'est un terrain de forme triangulaire, dont un côté est baigné par l'Eurotas, et dont les deux autres côtés sont fermés par des fossés pleins de joncs, où coule pendant l'hiver la rivière de Magoula, l'ancien Cnacion. Il y a dans cette île quelques mûriers et des sycomores, mais point de platanes. Je n'aperçus rien qui prouvât que les Turcs fissent encore de cette île un lieu de délices ; je vis cependant quelques fleurs, entre autres des lis bleus portés par une espèce de glaïeuls, j'en cueillis plusieurs en mémoire d'Hélène [2] : la fragile couronne de la beauté existe encore sur les bords de l'Eurotas, et la beauté même a disparu.

La vue dont on jouit en marchant le long de l'Eurotas est bien différente de celle que l'on découvre du sommet de la citadelle. Le fleuve suit un lit tortueux et se cache, comme je l'ai dit, parmi des roseaux et des lauriers-roses aussi grands que des arbres ; sur la rive gauche, les monts Ménélaïons, d'un aspect aride et rougeâtre, forment contraste avec la fraîcheur et la verdure du cours de l'Eurotas. Sur la rive droite, le Taygète déploie son magnifique rideau : tout l'espace compris entre ce rideau et le fleuve est occupé par les collines et les ruines de Sparte ; ces collines et ces ruines ne paraissent point désolées comme lorsqu'on les voit de près : elles semblent au contraire teintes de pourpre, de violet, d'or pâle. Ce ne sont point les prairies et les feuilles d'un vert cru et froid qui font les admirables paysages, ce sont les effets de la lumière : voilà pourquoi les roches et les bruyères de la baie de Naples seront toujours plus belles que les vallées les plus fertiles de la France et de l'Angleterre.

Ainsi, après des siècles d'oubli, ce fleuve qui vit errer sur ses

---

1. Voir le *Phédon*. Lamartine a repris cette légende dans *la Mort de Socrate*. — 2. Ou de madame de Mouchy ?

bords les Lacédémoniens illustrés par Plutarque, ce fleuve, dis-je, s'est peut-être réjoui, dans son abandon, d'entendre retentir autour de ses rives les pas d'un obscur étranger. C'était le 18 août 1806, à neuf heures du matin, que je fis seul, le long de l'Eurotas, cette promenade qui ne s'effacera jamais de ma mémoire. Si je hais les mœurs des Spartiates, je ne méconnais point la grandeur d'un peuple libre, et je n'ai point foulé sans émotion sa noble poussière. Un seul fait suffit à la gloire de ce peuple : quand Néron visita la Grèce, il n'osa entrer dans Lacédémone. Quel magnifique éloge de cette cité !

Il retourne à la citadelle, où le janissaire l'attendait en somnolant.

IL était midi ; le soleil dardait à plomb ses rayons sur nos têtes. Nous nous mîmes à l'ombre dans un coin du théâtre, et nous mangeâmes d'un grand appétit du pain et des figues sèches que nous avions apportés de Misitra. Joseph s'était emparé du reste des provisions ; le janissaire se réjouissait : il croyait en être quitte et se préparait à partir ; mais il vit bientôt, à son grand déplaisir, qu'il s'était trompé. Je me mis à écrire des notes et à prendre la vue des lieux : tout cela dura deux grandes heures, après quoi je voulus examiner les monuments à l'ouest de la citadelle. C'était de ce côté que devait être le tombeau de Léonidas. Le janissaire m'accompagna, tirant les chevaux par la bride ; nous allions errant de ruine en ruine. Nous étions les deux seuls hommes vivants au milieu de tant de morts illustres : tous deux barbares, étrangers l'un à l'autre, ainsi qu'à la Grèce ; sortis des forêts de la Gaule et des rochers du Caucase, nous nous étions rencontrés au fond du Péloponèse, moi pour passer, lui pour vivre sur les tombeaux qui n'étaient pas ceux de nos aïeux.

L'après-midi se passe à chercher vainement le tombeau de Léonidas. Au coucher du soleil, on rejoint sur le chemin de Tripolizza le fidèle Joseph, qui avait préparé un repas copieux.

APRÈS le souper, Joseph apporta ma selle, qui me servait ordinairement d'oreiller ; je m'enveloppai dans mon manteau et je me couchai au bord de l'Eurotas, sous un laurier. La nuit était si pure et si sereine que la voie lactée formait comme une aube réfléchie par l'eau du fleuve et à la clarté de laquelle on aurait pu lire. Je m'endormis les yeux attachés au ciel, ayant précisément au-dessus de ma tête la belle constellation du Cygne de Léda. Je me rappelle encore le plaisir que j'éprouvais autrefois à me reposer ainsi dans les bois de l'Amérique, et sur-

tout à me reveiller au milieu de la nuit. J'écoutais le bruit du vent dans la solitude, le bramement des daims et des cerfs, le mugissement d'une cataracte éloignée, tandis que mon bûcher, à demi éteint, rougissait en dessous le feuillage des arbres. J'aimais jusqu'à la voix de l'Iroquois lorsqu'il élevait un cri du sein des forêts, et qu'à la clarté des étoiles, dans le silence de la nature, il semblait proclamer sa liberté sans bornes. Tout cela plaît à vingt ans, parce que la vie se suffit pour ainsi dire à elle-même, et qu'il y a dans la première jeunesse quelque chose d'inquiet et de vague qui nous porte incessamment aux chimères, *ipsi sibi somnia fingunt* [1] ; mais, dans un âge plus mûr, l'esprit revient à des goûts plus solides : il veut surtout se nourrir des souvenirs et des exemples de l'histoire. Je dormirais encore volontiers au bord de l'Eurotas ou du Jourdain, si les ombres héroïques des trois cents Spartiates ou les douze fils de Jacob devaient visiter mon sommeil : mais je n'irais plus chercher une terre nouvelle qui n'a point été déchirée par le soc de la charrue : il me faut à présent de vieux déserts qui me rendent à volonté les murs de Babylone ou les légions de Pharsale, *grandia ossa* [2] ! des champs dont les sillons m'instruisent, et où je retrouve, homme que je suis, le sang, les larmes et les sueurs de l'homme.

Joseph me réveilla le 19, à trois heures du matin, comme je le lui avais ordonné : nous sellâmes nos chevaux et nous partîmes. Je tournai la tête vers Sparte, et je jetai un dernier regard sur l'Eurotas. Je ne pouvais me défendre de ce sentiment de tristesse qu'on éprouve en présence d'une grande ruine et en quittant des lieux qu'on ne reverra jamais. (1.)

Consultation médicale

De Sparte Chateaubriand se rend à Argos, à Corinthe, puis à Mégare, chez un Albanais qui le croit médecin. Il s'en tire à peu près comme chez Ibraïm, à Misitra (21 août).

APRÈS une assez longue course, je retournai chez mon hôte, où l'on m'attendait pour aller voir une malade.

Les Grecs, ainsi que les Turcs, supposent que tous les Francs ont des connaissances en médecine et des secrets particuliers. La simplicité avec laquelle ils s'adressent à un étranger dans leurs maladies a quelque chose de touchant et rappelle les anciennes mœurs : c'est une noble confiance de l'homme envers l'homme. Les sauvages, en Amérique, ont le même usage. Je

1. « Ils se forgent eux-mêmes des songes. » — 2. « Les grands ossements » des soldats tombés à Philippes. Voir Virgile, *Géorgiques*.

crois que la religion et l'humanité ordonnent dans ce cas au voyageur de se prêter à ce qu'on attend de lui : un air d'assurance, des paroles de consolation, peuvent quelquefois rendre la vie à un mourant et mettre une famille dans la joie.

Un Grec vint donc me chercher pour voir sa fille. Je trouvai une pauvre créature étendue à terre sur une natte et ensevelie sous les haillons dont on l'avait couverte. Elle dégagea son bras, avec beaucoup de répugnance et de pudeur, des lambeaux de la misère et le laissa retomber mourant sur la couverture. Elle me parut attaquée d'une fièvre putride : je fis débarrasser sa tête des petites pièces d'argent dont les paysannes albanaises ornent leurs cheveux ; le poids des tresses et du métal concentrait la chaleur au cerveau. Je portais avec moi du camphre pour la peste ; je le partageai avec la malade : on l'avait nourrie de raisin, j'approuvai le régime. Enfin nous priâmes Christos et la Panagia [1] (la Vierge), et je promis prompte guérison. J'étais bien loin de l'espérer : j'ai tant vu mourir que je n'ai là-dessus que trop d'expérience.

Je trouvai en sortant tout le village assemblé à la porte ; les femmes fondirent sur moi en criant : *Crasi ! crasi !* « du vin ! du vin [2] ! » Elles voulaient me témoigner leur reconnaissance en me forçant à boire : ceci rendait mon rôle de médecin assez ridicule. Mais qu'importe, si j'ai ajouté à Mégare une personne de plus à celles qui peuvent me souhaiter un peu de bien dans les différentes parties du monde où j'ai erré ? C'est un privilège du voyageur de laisser après lui beaucoup de souvenirs, et de vivre dans le cœur des étrangers quelquefois plus longtemps que dans la mémoire de ses amis. (I.)

Athènes

Le matin du 22 août, il quitte Mégare. Après avoir traversé Eleusis et salué Salamine, le voici sur la route d'Athènes.

ENFIN le grand jour de notre entrée à Athènes se leva. Le 23, à trois heures du matin, nous étions tous à cheval ; nous commençâmes à défiler en silence par la voie Sacrée [3] : je puis assurer que l'initié le plus dévot à Cérès n'a jamais éprouvé un transport aussi vif que le mien. Nous avions mis nos beaux habits pour la fête ; le janissaire avait retourné son turban, et, par extraordinaire, on avait frotté et pansé les chevaux. Nous traversâmes le lit d'un torrent appelé *Saranta Potamo* ou les

1. La « Toute Sainte », épithète de la Vierge.
2. Etymologiquement « du mélange », c'est-à-dire un mélange d'eau et de vin.
3. Elle allait d'Eleusis, la ville des mystères, à Athènes.

Quarante Fleuves, probablement le Céphise Éleusinien : nous vîmes quelques débris d'églises chrétiennes ; ils doivent occuper la place du tombeau de ce Zarex qu'Apollon lui-même avait instruit dans l'art des chants. D'autres ruines nous annoncèrent les monuments d'Eumolpe et d'Hippothoon ; nous trouvâmes les rhiti ou les courants d'eau salée : c'était là que pendant les fêtes d'Éleusis les gens du peuple insultaient les passants, en mémoire des injures qu'une vieille femme avait dites autrefois à Cérès. De là passant au fond, ou au point extrême du canal de Salamine, nous nous engageâmes dans le défilé que forment le mont Parnès et le mont Ægalée : cette partie de la voie Sacrée s'appelait le *Mystique*. Nous aperçûmes le monastère de Daphné, bâti sur les débris du temple d'Apollon, et dont l'église est une des plus anciennes de l'Attique. Un peu plus loin nous remarquâmes quelques restes du temple de Vénus. Enfin le défilé commence à s'élargir ; nous tournons autour du mont Pœcile, placé au milieu du chemin, comme pour masquer le tableau, et tout à coup nous découvrons la plaine d'Athènes.

Les voyageurs qui visitent la ville de Cécrops arrivent ordinairement par le Pirée ou par la route de Négrepont. Ils perdent alors une partie du spectacle, car on n'aperçoit que la citadelle quand on vient de la mer, et l'Anchesme coupe la perspective quand on descend de l'Eubée. Mon étoile m'avait amené par le véritable chemin pour voir Athènes dans toute sa gloire.

La première chose qui frappa mes yeux, ce fut la citadelle, éclairée du soleil levant : elle était juste en face de moi, de l'autre côté de la plaine, et semblait appuyée sur le mont Hymette, qui faisait le fond du tableau. Elle présentait, dans un assemblage confus, les chapiteaux des Propylées, les colonnes du Panthéon et du temple d'Érechthée, les embrasures d'une muraille chargée de canons, les débris gothiques des chrétiens et les masures des musulmans.

Deux petites collines, l'Anchesme et le Musée, s'élevaient au nord et au midi de l'Acropolis. Athènes se montrait à moi : ses toits aplatis, entremêlés de minarets, de cyprès, de ruines. de colonnes isolées ; les dômes de ses mosquées, couronnés par de gros nids de cigognes, faisaient un effet agréable aux rayons du soleil. Mais si l'on reconnaissait encore Athènes à ses débris, on voyait aussi, à l'ensemble de son architecture et au caractère général des monuments, que la ville de Minerve n'était plus habitée par son peuple.

Une enceinte de montagnes, qui se termine à la mer, forme la plaine ou le bassin d'Athènes. Du point où je voyais cette plaine au mont Pœcile, elle paraissait divisée en trois bandes ou régions, courant dans une direction parallèle du nord au midi. La première de ces régions, et la plus voisine de moi, était

inculte et couverte de bruyères ; la seconde offrait un terrain labouré, où l'on venait de faire la moisson ; la troisième présentait un long bois d'oliviers qui s'étendait un peu circulairement depuis les sources de l'Ilissus, en passant au pied de l'Anchesme, jusque vers le port de Phalère. Le Céphise coule dans cette forêt, qui, par sa vieillesse, semble descendre de l'olivier que Minerve fit sortir de la terre. L'Ilissus a son lit desséché de l'autre côté d'Athènes, entre le mont Hymette et la ville. La plaine n'est pas parfaitement unie : une petite chaîne de collines détachées du mont Hymette en surmonte le niveau et forme les différentes hauteurs sur lesquelles Athènes plaça peu à peu ses monuments.

Ce n'est pas dans le premier moment d'une émotion très vive que l'on jouit le plus de ses sentiments. Je m'avançais vers Athènes avec une espèce de plaisir qui m'ôtait le pouvoir de la réflexion ; non que j'éprouvasse quelque chose de semblable à ce que j'avais senti à la vue de Lacédémone. Sparte et Athènes ont conservé, jusque dans leurs ruines, leurs différents caractères ; celles de la première sont tristes, graves et solitaires ; celles de la seconde sont riantes, légères, habitées. A l'aspect de la patrie de Lycurgue, toutes les pensées deviennent sérieuses, mâles et profondes ; l'âme, fortifiée, semble s'élever et s'agrandir : devant la ville de Solon, on est comme enchanté par les prestiges du génie ; on a l'idée de la perfection de l'homme considéré comme un être intelligent et immortel. Les hauts sentiments de la nature humaine prenaient à Athènes quelque chose d'élégant qu'ils n'avaient point à Sparte. L'amour de la patrie et de la liberté n'était point pour les Athéniens un instinct aveugle, mais un sentiment éclairé, fondé sur ce goût du beau dans tous les genres que le ciel leur avait si libéralement départi : enfin, en passant des ruines de Lacédémone aux ruines d'Athènes, je sentis que j'aurais voulu mourir avec Léonidas et vivre avec Périclès.

Nous marchions vers cette petite ville, dont le territoire s'étendait à quinze ou vingt lieues, dont la population n'égalait pas celle d'un faubourg de Paris, et qui balance dans l'univers la renommée de l'empire romain. Les yeux constamment attachés sur ces ruines, je lui appliquais ces vers de Lucrèce :

Primæ frugiferos, fœtus mortalibus ægris
Dederunt quondam præclaro nomine Athenæ,
Et recreaverunt vitam, legesque rogarunt ;
Et primæ dederunt solatia dulcia vitæ [1].

---

1. « La première, ce fut l'illustre Athènes qui donna aux hommes malades une culture féconde, ranima la vie, établit des lois ; la première, ce fut elle qui leur offrit les consolantes douceurs de l'existence. »

Je ne connais rien qui soit plus à la gloire des Grecs que ces paroles de Cicéron : « Souvenez-vous, Quintius, que vous commandez à des Grecs qui ont civilisé tous les peuples, en leur enseignant la douceur et l'humanité, et à qui Rome doit les lumières qu'elle possède. » Lorsqu'on songe à ce que Rome était au temps de Pompée et de César, à ce que Cicéron a fait lui-même, on trouve dans ce peu de mots un magnifique éloge.

Des trois bandes ou régions qui divisaient devant nous la plaine d'Athènes, nous traversâmes rapidement les deux premières, la région inculte et la région cultivée. On ne voit plus sur cette partie de la route le monument du Rhodien et le tombeau de la courtisane ; mais on aperçoit des débris de quelques églises. Nous entrâmes dans le bois d'oliviers : avant d'arriver au Céphise, on trouvait deux tombeaux et un autel de Jupiter l'Indulgent. Nous distinguâmes bientôt le lit du Céphise entre les troncs des oliviers qui le bordaient comme de vieux saules : je mis pied à terre pour saluer le fleuve et pour boire de son eau ; j'en trouvai tout juste ce qu'il m'en fallait dans un creux sous la rive ; le reste avait été détourné plus haut pour arroser les plantations d'oliviers. Je me suis toujours fait un plaisir de boire de l'eau des rivières célèbres que j'ai passées dans ma vie : ainsi j'ai bu des eaux du Mississipi, de la Tamise, du Rhin, du Pô, du Tibre, de l'Eurotas, du Céphise, de l'Hermus, du Granique, du Jourdain, du Nil, du Tage et de l'Èbre. Que d'hommes au bord de ces fleuves peuvent dire comme les Israélites : *Sedimus et flevimus* [1] !

Arrivé à Athènes, il se rend d'abord à la maison du consul, archéologue distingué.

JE descendis dans la cour de M. Fauvel, que j'eus le bonheur de trouver chez lui, je lui remis aussitôt les lettres de M. de Choiseul et de M. de Talleyrand. M. Fauvel connaissait mon nom ; je ne pouvais pas lui dire : « *Son'pittor anch'io* [2] ; » mais au moins j'étais un amateur plein de zèle, sinon de talent ; j'avais une si bonne volonté d'étudier l'antique et de bien faire, j'étais venu de si loin crayonner de méchants dessins que le maître vit en moi un écolier docile.

Ce fut d'abord entre nous un fracas de questions sur Paris et sur Athènes, auxquelles nous nous empressions de répondre ; mais bientôt Paris fut oublié, et Athènes prit totalement le dessus. M. Fauvel, échauffé dans son amour pour les arts par un disciple, était aussi empressé de me montrer Athènes que

1. « Nous nous sommes assis et nous avons pleuré. »
2. « Moi aussi, je suis peintre. »

j'étais empressé de la voir : il me conseilla cependant de laisser passer la grande chaleur du jour.

Rien ne sentait le consul chez mon hôte ; mais tout y annonçait l'artiste et l'antiquaire. Quel plaisir pour moi d'être logé à Athènes dans une chambre pleine des plâtres moulés du Parthénon ! Tout autour des murs étaient suspendues des vues du temple de Thésée, des plans des Propylées, des cartes de l'Attique et de la plaine de Marathon. Il y avait des marbres sur une table, des médailles sur une autre, avec de petites têtes et des vases en terre cuite. On balaya, à mon grand regret, une vénérable poussière ; on tendit un lit de sangle au milieu de toutes ces merveilles, et, comme un conscrit arrivé à l'armée la veille d'une affaire, je campai sur le champ de bataille.

La maison de M. Fauvel a, comme la plupart des maisons d'Athènes, une cour sur le devant et un petit jardin sur le derrière. Je courais à toutes les fenêtres pour découvrir au moins quelque chose dans les rues ; mais c'était inutilement. On apercevait pourtant, entre les toits des maisons voisines, un petit coin de la citadelle ; je me tenais collé à la fenêtre qui donnait de ce côté, comme un écolier dont l'heure de récréation n'est pas encore arrivée. Le janissaire de M. Fauvel s'était emparé de mon janissaire et de Joseph, de sorte que je n'avais plus à m'occuper d'eux.

A deux heures on servit le dîner, qui consistait en des ragoûts de mouton et de poulet, moitié à la française, moitié à la turque. Le vin, rouge et fort comme nos vins du Rhône, était de bonne qualité ; mais il me parut si amer qu'il me fut impossible de le boire. Dans presque tous les cantons de la Grèce, on fait plus ou moins infuser des pommes de pin au fond des cuvées ; cela donne au vin cette saveur amère et aromatique à laquelle on a quelque peine à s'habituer. Si cette coutume remonte à l'antiquité, comme je le présume, elle expliquerait pourquoi la pomme de pin était consacrée à Bacchus. On apporta du miel du mont Hymette : je lui trouvai un goût de drogue qui me déplut ; le miel de Chamouny me semble de beaucoup préférable. J'ai mangé depuis à Kircagach, près de Pergame, dans l'Anatolie, un miel plus agréable encore ; il est blanc comme le coton sur lequel les abeilles le recueillent, et il a la fermeté et la consistance de la pâte de guimauve. Mon hôte riait de la grimace que je faisais au vin et au miel de l'Attique ; il s'y était attendu. Comme il fallait bien que je fusse dédommagé par quelque chose, il me fit remarquer l'habillement de la femme qui nous servait ; c'était absolument la draperie des anciennes Grecques, surtout dans les plis horizontaux et onduleux qui se formaient au-dessus du sein et venaient se joindre aux plis perpendiculaires qui marquaient le bord de la tunique. Le tissu grossier

dont cette femme était vêtue contribuait encore à la ressemblance ; car, à en juger par la statuaire, les étoffes, chez les anciens, étaient plus épaisses que les nôtres [1]. Il serait impossible, avec les mousselines et les soies des femmes modernes, de former les mouvements larges des draperies antiques : la gaze de Céos et les autres voiles que les satiriques appelaient des nuages n'étaient jamais imités par le ciseau.

Pendant le dîner, nous reçûmes les compliments de ce qu'on appelle dans le Levant la nation : cette nation se compose des négociants français ou dépendants de la France qui habitent les différentes échelles [2]. Il n'y a à Athènes qu'une ou deux maisons de cette espèce : elles font le commerce des huiles. M. Roque me fit l'honneur de me rendre visite : il avait une famille, et il m'invita de l'aller voir avec M. Fauvel ; puis il se mit à parler de la société d'Athènes : « Un étranger, fixé depuis quelque temps à Athènes, paraissait avoir senti ou inspiré une passion qui faisait parler la ville... Il y avait des commérages vers la maison de Socrate, et l'on tenait des propos du côté des jardins de Phocion... L'archevêque d'Athènes n'était pas encore revenu de Constantinople. On ne savait pas si on obtiendrait justice du pacha de Négrepont, qui menaçait de lever une contribution à Athènes. Pour se mettre à l'abri d'un coup de main, on avait réparé le mur de clôture ; cependant on pouvait espérer du chef des eunuques noirs, propriétaire d'Athènes, qui certainement avait auprès de Sa Hautesse plus de crédit que le pacha. » (O Solon ! ô Thémistocle ! Le chef des eunuques noirs, propriétaire d'Athènes, et toutes les autres villes de la Grèce enviant cet insigne bonheur aux Athéniens !) « ..... Au reste, M. Fauvel avait bien fait de renvoyer le religieux italien qui demeurait dans la lanterne de Démosthènes (un des plus jolis monuments d'Athènes) et d'appeler à sa place un capucin français. Celui-ci avait de bonnes mœurs, était affable, intelligent, et recevait très bien les étrangers, qui, selon la coutume, allaient descendre au couvent français... » Tels étaient les propos et l'objet des conversations à Athènes : on voit que le monde y allait son train, et qu'un voyageur qui s'est bien monté la tête doit être un peu confondu quand il trouve, en arrivant dans la rue des Trépieds, les tracasseries de son village.

Deux voyageurs anglais venaient de quitter Athènes lorsque j'y arrivai : il y restait encore un peintre russe qui vivait fort solitaire. Athènes est très fréquentée des amateurs de l'antiquité, parce qu'elle est sur le chemin de Constantinople, et qu'on y arrive facilement par mer.

Vers les quatre heures du soir, la grande chaleur étant passée,

1. Opinion discutable. — 2. Nom des ports du Levant.

M. Fauvel fit appeler son janissaire et le mien, et nous sortîmes précédés de nos gardes : le cœur me battait de joie, et j'étais honteux de me trouver si jeune. Mon guide me fit remarquer, presque à sa porte, les restes d'un temple antique. De là nous tournâmes à droite et nous marchâmes par de petites rues fort peuplées. Nous passâmes au bazar, frais et bien approvisionné en viande, en gibier, en herbes et en fruits. Tout le monde saluait M. Fauvel, et chacun voulait savoir qui j'étais ; mais personne ne pouvait prononcer mon nom. C'était comme dans l'ancienne Athènes : *Athenienses autem omnes*, dit saint Luc, *ad nihil aliud vacabant nisi aut audire aliquid novi* [1]; quant aux Turcs, ils disaient : *Fransouse ! Effendi !* et ils fumaient leurs pipes : c'était ce qu'ils avaient de mieux à faire. Les Grecs, en nous voyant passer, levaient leurs bras par-dessus leurs têtes, et criaient : *Kalós ilthete, archondes ! Bate kala eis palæo Athinam !* « Bien venus, messieurs ! Bon voyage aux ruines d'Athènes ! » Et ils avaient l'air aussi fiers que s'ils nous avaient dit : « Vous allez chez Phidias ou chez Ictinus. » Je n'avais pas assez de mes yeux pour regarder : je croyais voir des antiquités partout. M. Fauvel me faisait remarquer çà et là des morceaux de sculpture qui servaient de bornes, de murs ou de pavés : il me disait combien ces fragments avaient de pieds, de pouces et de lignes ; à quel genre d'édifices ils appartenaient ; ce qu'il en fallait présumer d'après Pausanias ; quelles opinions avaient eues à ce sujet l'abbé Barthélemy, Spon, Wheler, Chandler ; en quoi ces opinions lui semblaient (à lui M. Fauvel) justes ou mal fondées. Nous nous arrêtions à chaque pas ; les janissaires et des enfants du peuple, qui marchaient devant nous, s'arrêtaient partout où ils voyaient une moulure, une corniche, un chapiteau ; ils cherchaient à lire dans les yeux de M. Fauvel si cela était bon ; quand le consul secouait la tête, ils secouaient la tête et allaient se placer à quatre pas plus loin devant un autre débris. Nous fûmes conduits ainsi hors du centre de la ville moderne, et nous arrivâmes à la partie de l'ouest, que M. Fauvel voulait d'abord me faire visiter, afin de procéder par ordre dans nos recherches.

Suit une visite au temple de Thésée, à l'Aréopage et au Pnyx, puis à la colline du Musée et au théâtre de Bacchus.

NOUS rentrâmes ensuite dans Athènes : il était nuit ; le consul envoya prévenir le commandant de la citadelle que nous y monterions le lendemain, avant le lever du soleil. Je souhaitai

1. « Quant aux Athéniens, ils n'avaient d'autre occupation que d'écouter les nouvelles. »

le bonsoir à mon hôte, et je me retirai dans mon appartement, accablé de fatigue. Il y avait déjà quelque temps que je dormais d'un profond sommeil, quand je fus réveillé tout à coup par le tambourin et la musette turque, dont les sons discordants partaient des combles des Propylées. En même temps un prêtre turc se mit à chanter en arabe l'heure passée à des chrétiens de la ville de Minerve. Je ne saurais peindre ce que j'éprouvai : cet iman n'avait pas besoin de me marquer ainsi la fuite des années ; sa voix seule, dans ces lieux, annonçait assez que les siècles s'étaient écoulés.

Cette mobilité des choses humaines est d'autant plus frappante qu'elle contraste avec l'immobilité du reste de la nature. Comme pour insulter à l'instabilité des sociétés humaines, les animaux mêmes n'éprouvent ni bouleversement dans leurs empires ni altération dans leurs mœurs. J'avais vu, lorsque nous étions sur la colline du Musée, des cigognes se former en bataillon et prendre leur vol vers l'Afrique. Depuis deux mille ans, elles font ainsi le même voyage ; elles sont restées libres et heureuses dans la ville de Solon comme dans la ville du chef des eunuques noirs. Du haut de leurs nids, que les révolutions ne peuvent atteindre, elles ont vu au-dessous d'elles changer la race des mortels : tandis que des générations impies se sont élevées sur les tombeaux des générations religieuses, la jeune cigogne a toujours nourri son vieux père. Si je m'arrête à ces réflexions, c'est que la cigogne est aimée des voyageurs ; comme eux « elle connaît les saisons dans le ciel. » Ces oiseaux furent souvent les compagnons de mes courses dans les solitudes de l'Amérique ; je les vis souvent perchés sur les wigwam [1] du sauvage ; en les retrouvant dans une autre espèce de désert, sur les ruines du Parthénon, je n'ai pu m'empêcher de parler un peu de mes anciens amis.

Le lendemain 24 août, Chateaubriand monte à la citadelle, examine le Parthénon, fait ses observations sur l'architecture grecque. Puis, de cette hauteur, il regarde le paysage environnant. On peut demander à d'autres des renseignements archéologiques : voici qui n'est qu'à « l'enchanteur ».

IL faut maintenant se figurer tout cet espace tantôt nu et couvert d'une bruyère jaune, tantôt coupé par des bouquets d'oliviers, par des carrés d'orge, par des sillons de vignes ; il faut se représenter des fûts de colonnes et des bouts de ruines anciennes et modernes, sortant du milieu de ces cultures ; des murs blanchis et des clôtures de jardins traversant les champs : il faut répandre dans la campagne des Albanaises qui tirent de

1. Hutte des Peaux Rouges.

l'eau ou qui lavent à des puits les robes des Turcs ; des paysans qui vont et viennent, conduisant des ânes ou portant sur leur dos des provisions à la ville : il faut supposer toutes ces montagnes dont les noms sont si beaux, toutes ces ruines si célèbres, toutes ces îles, toutes ces mers non moins fameuses, éclairées d'une lumière éclatante. J'ai vu, du haut de l'Acropolis, le soleil se lever entre les deux cimes du mont Hymette : les corneilles qui nichent autour de la citadelle, mais qui ne franchissent jamais son sommet, planaient au-dessous de nous ; leurs ailes noires et lustrées étaient glacées de rose par les premiers reflets du jour ; des colonnes de fumée bleue et légère montaient dans l'ombre le long des flancs de l'Hymette et annonçaient les parcs ou les chalets des abeilles ; Athènes, l'Acropolis et les débris du Parthénon se coloraient de la plus belle teinte de la fleur du pêcher ; les sculptures de Phidias, frappées horizontalement d'un rayon d'or, s'animaient et semblaient se mouvoir sur le marbre par la mobilité des ombres du relief ; au loin la mer et le Pirée étaient tout blancs de lumière ; et la citadelle de Corinthe, renvoyant l'éclat du jour nouveau, brillait sur l'horizon du couchant, comme un rocher de pourpre et de feu.

Du lieu où nous étions placés, nous aurions pu voir, dans les beaux jours d'Athènes, les flottes sortir du Pirée pour combattre l'ennemi ou pour se rendre aux fêtes de Délos ; nous aurions pu entendre éclater au théâtre de Bacchus les douleurs d'Œdipe, de Philoctète et d'Hécube ; nous aurions pu ouïr les applaudissements des citoyens aux discours de Démosthènes. Mais, hélas ! aucun son ne frappait notre oreille. A peine quelques cris échappés à une populace esclave sortaient par intervalles de ces murs, qui retentirent si longtemps de la voix d'un peuple libre. Je me disais, pour me consoler, ce qu'il faut se dire sans cesse : Tout passe, tout finit dans ce monde. Où sont allés les génies divins qui élevèrent le temple sur les débris duquel j'étais assis ? Ce soleil, qui peut-être éclairait les derniers soupirs de la pauvre fille de Mégare [1], avait vu mourir la brillante Aspasie. Ce tableau de l'Attique, ce spectacle que je contemplais, avait été contemplé par des yeux fermés depuis deux mille ans. Je passerai à mon tour : d'autres hommes aussi fugitifs que moi viendront faire les mêmes réflexions sur les mêmes ruines. Notre vie et notre cœur sont entre les mains de Dieu : laissons-le donc disposer de l'une comme de l'autre.

Je pris, en descendant de la citadelle, un morceau de marbre du Parthénon ; j'avais aussi recueilli un fragment de la pierre du tombeau d'Agamemnon ; et depuis j'ai toujours dérobé quelque chose aux monuments sur lesquels j'ai passé. Ce ne sont pas

1. La jeune Albanaise pour laquelle on l'avait consulté.

d'aussi beaux souvenirs de mes voyages que ceux qu'ont emportés M. de Choiseul et lord Elgin ; mais ils me suffisent. Je conserve aussi soigneusement de petites marques d'amitié que j'ai reçues de mes hôtes, entre autres un étui d'os que me donna le père Munoz à Jaffa. Quand je revois ces bagatelles, je me retrace sur-le-champ mes courses et mes aventures. Je me dis : « J'étais là, telle chose m'advint [1]. » Ulysse retourna chez lui avec de grands coffres pleins des riches dons que lui avaient faits les Phéaciens ; je suis rentré dans mes foyers avec une douzaine de pierres de Sparte, d'Athènes, d'Argos, de Corinthe, trois ou quatre petites têtes en terre cuite que je tiens de M. Fauvel, des chapelets, une bouteille d'eau du Jourdain, une autre de la mer Morte, quelques roseaux du Nil, un marbre de Carthage, et un plâtre moulé de l'Alhambra. J'ai dépensé cinquante mille francs sur ma route et laissé en présent mon linge et mes armes. Pour peu que mon voyage se fût prolongé, je serais revenu à pied, avec un bâton blanc. Malheureusement je n'aurais pas retrouvé en arrivant un bon frère qui m'eût dit, comme le vieillard des *Mille et Une Nuits* : « Mon frère, voilà mille sequins, achetez des chameaux et ne voyagez plus. »

La visite d'Athènes et de sa banlieue se poursuit encore deux jours. Le 26 août au soir, Chateaubriand prend congé de ses hôtes et de la ville.

C'EST ainsi que j'achevai ma revue des ruines d'Athènes : je les avais examinées par ordre, et avec l'intelligence et l'habitude que dix années de résidence et de travail donnaient à M. Fauvel. Il m'avait épargné tout le temps que l'on perd à tâtonner, à douter et à chercher, quand on arrive seul dans un monde nouveau. J'avais obtenu des idées claires sur les monuments, le ciel, le soleil, les perspectives, la terre, la mer, les rivières, les bois, les montagnes de l'Attique ; je pouvais à présent corriger mes tableaux et donner à ma peinture de ces lieux célèbres les couleurs locales. Il ne me restait plus qu'à poursuivre ma route : mon principal but surtout était d'arriver à Jérusalem ; et quel chemin j'avais encore devant moi ! La saison s'avançait ; je pouvais manquer, en m'arrêtant davantage, le vaisseau qui porte tous les ans, de Constantinople à Jaffa, les pèlerins de Jérusalem. J'avais toute raison de craindre que mon navire autrichien [2] ne m'attendît plus à la pointe de l'Attique ; que, ne m'ayant pas vu revenir, il eût fait voile pour Smyrne. Mon hôte entra dans mes raisons et me traça le chemin que j'avais à suivre. Il me conseilla de me rendre à Kératia, village

1. Voir La Fontaine, *les Deux Pigeons*. — 2. Qu'il avait quitté à Modon.

de l'Attique situé au pied du Laurium, à quelque distance de la mer, en face de l'île de Zéa. « Quand vous serez arrivé dans ce village, me dit-il, on allumera un feu sur la montagne : les bateaux de Zéa, accoutumés à ce signal, passeront sur-le-champ à la côte de l'Attique. Vous vous embarquerez alors pour le port de Zéa, où vous trouverez peut-être le navire de Trieste. Dans tous les cas, il vous sera facile de noliser à Zéa une felouque pour Chio ou pour Smyrne. »

Je n'en étais pas à rejeter les partis aventureux : un homme qui, par la seule envie de rendre un ouvrage un peu moins défectueux, entreprend le voyage que j'avais entrepris, n'est pas difficile sur les chances et les accidents. Il fallait partir, et je ne pouvais sortir de l'Attique que par ce moyen, puisqu'il n'y avait pas un bateau au Pirée. Je pris donc la résolution d'exécuter sur-le-champ le plan qu'on me proposait. M. Fauvel me voulait retenir encore quelques jours ; mais la crainte de manquer la saison du passage à Jérusalem l'emporta sur toute autre considération. Les vents du nord n'avaient plus que six semaines à souffler ; et, si j'arrivais trop tard à Constantinople, je courais le risque d'y être enfermé par le vent d'ouest.

Je congédiai le janissaire de M. Vial [1] après l'avoir payé et lui avoir donné une lettre de remerciement pour son maître. On ne se sépare pas sans peine, dans un voyage un peu hasardeux, des compagnons avec lesquels on a vécu quelque temps. Quand je vis le janissaire monter seul à cheval, me souhaiter un bon voyage, prendre le chemin d'Éleusis et s'éloigner par une route précisément opposée à celle que j'allais suvre, je me sentis involontairement ému. Je le suivais des yeux en pensant qu'il allait revoir seul les déserts que nous avions vus ensemble. Je songeais aussi que, selon toutes les apparences, ce Turc et moi nous ne nous rencontrerions jamais ; que jamais nous n'entendrions parler l'un de l'autre. Je me représentais la destinée de cet homme si différente de ma destinée, ses chagrins et ses plaisirs si différents de mes plaisirs et de mes chagrins ; et tout cela pour arriver au même lieu : lui, dans les beaux et grands cimetières de la Grèce ; moi, sur les chemins du monde ou dans les faubourgs de quelque cité.

Cette séparation eut lieu le soir du même jour où je visitai le couvent français ; car le janissaire avait été prévenu de se tenir prêt à retourner à Coron. Je partis dans la nuit pour Kératia, avec Joseph et un Athénien qui allait visiter ses parents à Zéa. Ce jeune Grec était notre guide. M. Fauvel me vint reconduire jusqu'à la porte de la ville : là nous nous embrassâmes et nous souhaitâmes de nous retrouver bientôt dans notre

1. Le consul français de Coron.

commune patrie. Je me chargeai de la lettre qu'il me remit pour M. de Choiseul : porter à M. de Choiseul des nouvelles d'Athènes, c'était lui porter des nouvelles de son pays.

J'étais bien aise de quitter Athènes de nuit : j'aurais eu trop de regret de m'éloigner de ses ruines à la lumière du soleil : au moins, comme Agar, je ne voyais point ce que je perdais pour toujours. Je mis la bride sur le cou de mon cheval, et, suivant le guide et Joseph, qui marchaient en avant, je me laissai aller à mes réflexions ; je fus, tout le chemin, occupé d'un rêve assez singulier. Je me figurais qu'on m'avait donné l'Attique en souveraineté. Je faisais publier dans toute l'Europe que quiconque était fatigué des révolutions et désirait trouver la paix vînt se consoler sur les ruines d'Athènes, où je promettais repos et sûreté ; j'ouvrais des chemins, je bâtissais des auberges, je préparais toutes sortes de commodités pour les voyageurs ; j'achetais un port sur le golfe de Lépante, afin de rendre la traversée d'Otrante à Athènes plus courte et plus facile. On sent bien que je ne négligeais pas les monuments : les chefs-d'œuvre de la citadelle étaient relevés sur leurs plans et d'après leurs ruines ; la ville, entourée de bons murs, était à l'abri du pillage des Turcs. Je fondais une université où les enfants de toute l'Europe venaient apprendre le grec littéral et le grec vulgaire. J'invitais les Hydriotes à s'établir au Pirée, et j'avais une marine. Les montagnes nues se couvraient de pins, pour redonner des eaux à mes fleuves ; j'encourageais l'agriculture ; une foule de Suisses et d'Allemands se mêlaient à mes Albanais ; chaque jour on faisait de nouvelles découvertes, et Athènes sortait du tombeau. En arrivant à Kératia, je sortis de mon songe, et je me retrouvai *Gros-Jean comme devant* [1]. (I.)

Au cap Sunium

A Kératia il est atteint d'insolation ; sitôt la fièvre passée, il s'embarque pour le Sunium, où il se livre à maintes réflexions en attendant son navire autrichien, qu'il manque. On est au soir du 29 août.

JE faisais ces réflexions à la vue des débris du temple de Sunium : ce temple était d'ordre dorique et du bon temps de l'architecture. Je découvrais au loin la mer de l'Archipel avec toutes ses îles : le soleil couchant rougissait les côtes de Zéa et les quatorze belles colonnes de marbre blanc au pied desquelles je m'étais assis. Les sauges et les genévriers répandaient autour

1. Il est curieux que ce songe se soit à peu près réalisé depuis. En 1806, nous sommes encore à vingt ans de Navarin.

des ruines une odeur aromatique, et le bruit des vagues montait à peine jusqu'à moi.

Comme le vent était tombé, il nous fallait attendre pour partir une nouvelle brise. Nos matelots se jetèrent au fond de leur barque et s'endormirent. Joseph et le jeune Grec demeurèrent avec moi. Après avoir mangé et parlé pendant quelque temps, ils s'étendirent à terre et s'endormirent à leur tour. Je m'enveloppai la tête dans mon manteau pour me garantir de la rosée, et, le dos appuyé contre une colonne, je restai seul éveillé à contempler le ciel et la mer.

Au plus beau coucher du soleil avait succédé la plus belle nuit. Le firmament, répété dans les vagues, avait l'air de reposer au fond de la mer. L'étoile du soir [1], ma compagne assidue pendant mon voyage, était prête à disparaître sous l'horizon ; on ne l'apercevait plus que par de longs rayons qu'elle laissait de temps en temps descendre sur les flots, comme une lumière qui s'éteint. Par intervalles, des brises passagères troublaient dans la mer l'image du ciel, agitaient les constellations et venaient expirer parmi les colonnes du temple avec un faible murmure.

Toutefois, ce spectacle était triste lorsque je venais à songer que je le contemplais du milieu des ruines. Autour de moi étaient des tombeaux, le silence, la destruction, la mort, ou quelques matelots grecs qui dormaient sans soucis et sans songes sur les débris de la Grèce. J'allais quitter pour jamais cette terre sacrée : l'esprit rempli de sa grandeur passée et de son abaissement actuel, je me retraçais le tableau qui venait d'affliger mes yeux.

Je ne suis point un de ces intrépides admirateurs de l'antiquité qu'un vers d'Homère console de tout. Je n'ai jamais pu comprendre le sentiment exprimé par Lucrèce :

Suave mari magno, turbantibus æquora ventis
Et terra magnum alterius spectare laborem [2].

Loin d'aimer à contempler du rivage le naufrage des autres, je souffre quand je vois souffrir des hommes : les Muses n'ont alors sur moi aucun pouvoir, si ce n'est celle qui attire la pitié sur le malheur. A Dieu ne plaise que je tombe aujourd'hui dans ces déclamations qui ont fait tant de mal à notre patrie ! mais si j'avais jamais pensé, avec des hommes dont je respecte d'ailleurs le caractère et les talents, que le gouvernement absolu est

1. Il a dit ailleurs : « Les regards attachés sur l'étoile du soir, je lui demandais de la gloire pour me faire aimer. » Il songeait à celle qui allait l'attendre à l'Alhambra.

2. « Il est doux, quand la mer est forte, quand les vents en bouleversent les plaines, de regarder du bord la fatigue d'autrui. »

le meilleur de tous les gouvernements, quelques mois de séjour en Turquie m'auraient bien guéri de cette opinion.

Les voyageurs qui se contentent de parcourir l'Europe civilisée sont bien heureux : ils ne s'enfoncent point dans ces pays jadis célèbres, où le cœur est flétri à chaque pas, où des ruines vivantes détournent à chaque instant votre attention des ruines de marbre et de pierre. En vain dans la Grèce on veut se livrer aux illusions : la triste vérité vous poursuit. Des loges de boue desséchée, plus propres à servir de retraite à des animaux qu'à des hommes ; des femmes et des enfants en haillons, fuyant à l'approche de l'étranger et du janissaire ; les chèvres mêmes, effrayées, se dispersant dans la montagne, et les chiens restant seuls pour vous recevoir avec des hurlements : voilà le spectacle qui vous arrache au charme des souvenirs.

Après une digression sur l'ancienne rivalité de Sparte et d'Athènes, il revient à la Grèce turque. On peut voir qu'il la juge sans bienveillance ; les événements allaient lui donner tort. Mais ces pages respirent un ardent amour de la liberté, que la pensée du despotisme napoléonien doit accroître.

JE n'ai point assez vu les Grecs modernes pour oser avoir une opinion sur leur caractère. Je sais qu'il est très facile de calomnier les malheureux ; rien n'est plus aisé que de dire, à l'abri de tout danger : « Que ne brisent-ils le joug sous lequel ils gémissent ? » Chacun peut avoir, au coin du feu, ces hauts sentiments et cette fière énergie. D'ailleurs les opinions tranchantes abondent dans un siècle où l'on ne doute de rien, hors de l'existence de Dieu ; mais, comme les jugements généraux que l'on porte sur les peuples sont assez souvent démentis par l'expérience, je n'aurai garde de prononcer. Je pense seulement qu'il y a encore beaucoup de génie dans la Grèce ; je crois même que nos maîtres en tout genre sont encore là, comme je crois aussi que la nature humaine conserve à Rome sa supériorité ; ce qui ne veut pas dire que les hommes supérieurs soient maintenant à Rome.

Toutefois je crains que les Grecs ne soient pas sitôt disposés à rompre leurs chaînes. Quand ils seraient débarrassés de la tyrannie qui les opprime, ils ne perdront pas dans un instant la marque de leurs fers. Non seulement ils ont été broyés sous le poids du despotisme, mais il y a deux mille ans qu'ils existent comme un peuple vieilli et dégradé. Ils n'ont point été renouvelés, ainsi que le reste de l'Europe, par des nations barbares : la nation même qui les a conquis a contribué à leur corruption. Cette nation n'a point apporté chez eux les mœurs rudes et sauvages des hommes du Nord, mais les coutumes voluptueuses des hommes du Midi. Sans parler du crime religieux que les

Grecs auraient commis en abjurant leurs autels, ils n'auraient rien gagné à se soumettre au Coran. Il n'y a dans le livre de Mahomet ni principe de civilisation, ni précepte qui puisse élever le caractère : ce livre ne prêche ni la haine de la tyrannie, ni l'amour de la liberté. En suivant le culte de leurs maîtres, les Grecs auraient renoncé aux lettres et aux arts, pour devenir les soldats de la Destinée et pour obéir aveuglément au caprice d'un chef absolu. Ils auraient passé leurs jours à ravager le monde ou à dormir sur un tapis au milieu des femmes et des parfums.

La même impartialité qui m'oblige à parler des Grecs avec le respect que l'on doit au malheur m'aurait empêché de traiter les Turcs aussi sévèrement que je le fais, si je n'avais vu chez eux que les abus trop communs parmi les peuples vainqueurs : malheureusement des soldats républicains ne sont pas des maîtres plus justes que les satellites d'un despote ; et un proconsul n'était guère moins avide qu'un pacha. Mais les Turcs ne sont pas des oppresseurs ordinaires, quoiqu'ils aient trouvé des apologistes. Un proconsul pouvait être un monstre d'impudicité, d'avarice, de cruauté ; mais tous les proconsuls ne se plaisaient pas, par système et par esprit de religion, à renverser les monuments de la civilisation et des arts, à couper des arbres, à détruire les moissons mêmes et les générations entières : or c'est ce que font les Turcs tous les jours de leur vie. Pourrait-on croire qu'il y ait au monde des tyrans assez absurdes pour s'opposer à toute amélioration dans les choses de première nécessité ? Un pont s'écroule, on ne le relève pas. Un homme répare sa maison, on lui fait une avanie. J'ai vu des capitaines grecs s'exposer au naufrage avec des voiles déchirées plutôt que de raccommoder ces voiles, tant ils craignaient de montrer leur aisance et leur industrie ! Enfin si j'avais reconnu dans les Turcs des citoyens libres et vertueux au sein de leur patrie, quoique peu généreux envers les nations conquises, j'aurais gardé le silence et je me serais contenté de gémir intérieurement sur l'imperfection de la nature humaine. Mais retrouver à la fois, dans le même homme, le tyran des Grecs et l'esclave du Grand Seigneur, le bourreau d'un peuple sans défense et la servile créature qu'un pacha peut dépouiller de ses biens, enfermer dans un sac de cuir et jeter au fond de la mer : c'est trop aussi ; et je ne connais point de bête brute que je ne préfère à un pareil homme.

On voit que je ne me livrais point, sur le cap Sunium, à des idées romanesques, idées que la beauté de la scène aurait pu cependant faire naître. Près de quitter la Grèce, je me retraçais naturellement l'histoire de ce pays ; je cherchais à découvrir dans l'ancienne prospérité de Sparte et d'Athènes la cause de leur malheur actuel, et, dans leur sort présent, les germes de

leur future destinée. Le brisement de la mer, qui augmentait par degrés contre le rocher, m'avertit que le vent s'était levé et qu'il était temps de continuer mon voyage. Je réveillai Joseph et son compagnon. Nous descendîmes au bateau. Nos matelots avaient déjà fait les préparatifs du départ. Nous poussâmes au large ; et la brise, qui était de terre, nous emporta rapidement vers Zéa. A mesure que nous nous éloignions, les colonnes de Sunium paraissaient plus belles au-dessus des flots : on les apercevait parfaitement sur l'azur du ciel, à cause de leur extrême blancheur et de la sérénité de la nuit. Nous étions déjà assez loin du cap que notre oreille était encore frappée du bouillonnement des vagues au pied du roc, du murmure des vents dans les genévriers, et du chant des grillons, qui habitent seuls aujourd'hui les ruines du temple : ce furent les derniers bruits que j'entendis sur la terre de la Grèce. (1.)

A Smyrne

Smyrne était le pays de Joseph et le second rendez-vous pris avec le navire autrichien. Après une heureuse traversée de Sunium à Tino, de Tino à Chio, Chateaubriand y débarque le 2 septembre. Son navire l'y attendait. Mais il décide à gagner Constantinople par la voie de terre, afin de voir Ilion.

JE n'avais donc rien à voir à Smyrne, si ce n'est ce Mélès [1] que personne ne connaît, et dont trois ou quatre ravines se disputent le nom. Mais une chose qui me frappa et qui me surprit, ce fut l'extrême douceur de l'air. Le ciel, moins pur que celui de l'Attique, avait cette teinte que les peintres appellent *ton chaud*, c'est-à-dire qu'il était rempli d'une vapeur déliée, un peu rougie par la lumière. Quand la brise de mer venait à manquer, je sentais une langueur qui approchait de la défaillance : je reconnus la molle Ionie. Mon séjour à Smyrne me força à une nouvelle métamorphose ; je fus obligé de reprendre les airs de la civilisation, de recevoir et de rendre des visites. Les négociants qui me firent l'honneur de me venir voir étaient riches ; et, quand j'allai les saluer à mon tour, je trouvai chez eux des femmes élégantes, qui semblaient avoir reçu le matin leurs modes de chez Leroi. Placé entre les ruines d'Athènes et les débris de Jérusalem, cet autre Paris où j'étais arrivé sur un bateau grec, et d'où j'allais sortir avec une caravane turque, coupait d'une manière piquante les scènes de mon voyage : c'était une espèce d'oasis civilisée, une Palmyre au milieu des déserts et de la barbarie. J'avoue néanmoins que, naturellement un peu sauvage, ce n'était pas ce qu'on appelle la société que

1. Parce que c'est sur ses bords que serait né Homère.

j'étais venu chercher en Orient : il me tardait de voir des chameaux et d'entendre le cri du cornac.

Le 5 au matin, tous les arrangements étaient faits, le guide partit avec les chevaux : il alla m'attendre à Ménémen-Eskélessi, petit port de l'Anatolie. Ma dernière visite à Smyrne fut pour Joseph : *Quantum mutatus ab illo* [1] ! Était-ce bien là mon illustre drogman [2] ? Je le trouvai dans une chétive boutique, planant et battant sa vaisselle d'étain. Il avait cette même veste de velours bleu qu'il portait sur les ruines de Sparte et d'Athènes. Mais que lui servaient ces marques de sa gloire ? que lui servait d'avoir vu les villes et les hommes, *mores hominum et urbes ?* Il n'était pas même propriétaire de son échoppe ! J'aperçus dans un coin un maître à mine refrognée, qui parlait rudement à mon ancien compagnon. C'était pour cela que Joseph se réjouissait tant d'arriver. Je n'ai regretté que deux choses dans mon voyage : c'est de n'avoir pas été assez riche pour établir Joseph à Smyrne, et pour racheter un captif à Tunis. Je fis mes derniers adieux à mon pauvre camarade : il pleurait, et je n'étais guère moins attendri. Je lui écrivis mon nom sur un petit morceau de papier, dans lequel j'enveloppai des marques sincères de ma reconnaissance ; de sorte que le maître de la boutique ne vit rien de ce qui se passait entre nous.

Le soir, après avoir remercié M. le consul de toutes ses civilités, je m'embarquai dans un bateau avec Julien, le drogman, les janissaires et le neveu de M. Chauderloz, qui voulut bien m'accompagner jusqu'à l'échelle. Nous y abordâmes en peu de temps. Le guide était sur le rivage : j'embrassai mon jeune hôte, qui retournait à Smyrne ; nous montâmes à cheval, et nous partîmes. (II, VOYAGE DE L'ARCHIPEL, DE L'ANATOLIE ET DE CONSTANTINOPLE.)

Constantinople

Il remonte au nord, se dispute avec son guide qui lui fait faire un détour, invoque sans grand succès la justice de l'aga de Kircagach, voit le Sousonghirli qu'il identifie avec le Granique et, après avoir renoncé à Ilion, arrive à Constantinople.

A HUIT heures, un caïque vint à notre bord : comme nous étions presque arrêtés par le calme, je quittai la felouque, et je m'embarquai avec mes gens dans le petit bateau. Nous rasâmes la pointe d'Europe, où s'élève le château des Sept-Tours, vieille fortification gothique qui tombe en ruine. Constantinople, et surtout la côte d'Asie, étaient noyées dans le brouillard : les cyprès et les minarets que j'apercevais à travers

1. « Quel changement en lui ! » — 2. Interprète.

cette vapeur présentaient l'aspect d'une forêt dépouillée. Comme nous approchions de la pointe du sérail, le vent du nord se leva et balaya en moins de quelques minutes la brume répandue sur le tableau ; je me trouvai tout à coup au milieu du palais du commandeur des croyants : ce fut le coup de baguette d'un génie. Devant moi le canal de la mer Noire serpentait entre des collines riantes, ainsi qu'un fleuve superbe : j'avais à droite la terre d'Asie et la ville de Scutari ; la terre d'Europe était à ma gauche ; elle formait, en se creusant, une large baie pleine de grands navires à l'ancre, et traversée par d'innombrables petits bateaux. Cette baie, renfermée entre deux coteaux, présentait en regard et en amphithéâtre Constantinople et Galata. L'immensité de ces trois villes étagées, Galata, Constantinople et Scutari ; les cyprès, les minarets, les mâts des vaisseaux, qui s'élevaient et se confondaient de toutes parts ; la verdure des arbres, les couleurs des maisons blanches et rouges ; la mer qui étendait sous ces objets sa nappe bleue, et le ciel qui déroulait au-dessus un autre champ d'azur : voilà ce que j'admirais. On n'exagère point quand on dit que Constantinople offre le plus beau point de vue de l'univers.

Nous abordâmes à Galata : je remarquai sur-le-champ le mouvement des quais, et la foule des porteurs, des marchands et des mariniers : ceux-ci annonçaient par la couleur diverse de leurs visages, par la différence de leur langage, de leurs habits, de leurs robes, de leurs chapeaux, de leurs bonnets, de leurs turbans, qu'ils étaient venus de toutes les parties de l'Europe et de l'Asie habiter cette frontière des deux mondes. L'absence presque totale des femmes, le manque de voitures à roues, et les meutes de chiens sans maître, furent les trois caractères distinctifs qui me frappèrent d'abord dans l'intérieur de cette ville extraordinaire. Comme on ne marche guère qu'en babouches, qu'on n'entend point le bruit de carrosses et de charrettes, qu'il n'y a point de cloches, ni presque point de métiers à marteau, le silence est continuel. Vous voyez autour de vous une foule muette qui semble vouloir passer sans être aperçue, et qui a toujours l'air de se dérober aux regards du maître. Vous arrivez sans cesse d'un bazar à un cimetière, comme si les Turcs n'étaient là que pour acheter, vendre et mourir. Les cimetières, sans murs, et placés au milieu des rues, sont des bois magnifiques de cyprès : les colombes font leurs nids dans ces cyprès et partagent la paix des morts. On découvre çà et là quelques monuments antiques, qui n'ont de rapport ni avec les hommes modernes, ni avec les monuments nouveaux dont ils sont environnés : on dirait qu'ils ont été transportés dans cette ville orientale par l'effet d'un talisman. Aucun signe de joie, aucune apparence de bonheur ne se montre à vos

yeux, ce qu'on voit n'est pas un peuple, mais un troupeau qu'un iman conduit et qu'un janissaire égorge. Il n'y a d'autre plaisir que la débauche, d'autre peine que la mort. Les tristes sons d'une mandoline sortent quelquefois du fond d'un café [1], et vous apercevez d'infâmes enfants qui exécutent des danses honteuses devant des espèces de singes assis en rond sur de petites tables. Au milieu des prisons et des bagnes s'élève un sérail. Capitole de la servitude, c'est là qu'un gardien sacré conserve soigneusement les germes de la peste et les lois primitives de la tyrannie. De pâles adorateurs rôdent sans cesse autour du temple et viennent apporter leurs têtes à l'idole. Rien ne peut les soustraire au sacrifice ; ils sont entraînés par un pouvoir fatal : les yeux du despote attirent les esclaves comme les regards du serpent fascinent les oiseaux dont il fait sa proie.

Il passe cinq jours à Constantinople, visite notre ambassadeur, le général Sébastiani et, le 18 septembre, à midi, s'embarque pour la Terre Sainte sur un vaisseau de pèlerins.

J'AVOUE que si j'étais fâché de quitter des hôtes d'une bienveillance et d'une politesse aussi rares, j'étais cependant bien aise de sortir de Constantinople. Les sentiments qu'on éprouve malgré soi dans cette ville gâtent sa beauté : quand on songe que ces campagnes n'ont été habitées autrefois que par des Grecs du Bas-Empire, et qu'elles sont occupées aujourd'hui par des Turcs, on est choqué du contraste entre les peuples et les lieux ; il semble que des esclaves aussi vils et des tyrans aussi cruels n'auraient jamais dû déshonorer un séjour aussi magnifique. J'étais arrivé à Constantinople le jour même d'une révolution. Les rebelles de la Romélie s'étaient avancés jusqu'aux portes de la ville. Obligé de céder à l'orage, Sélim avait exilé et renvoyé des ministres désagréables aux janissaires : on attendait à chaque instant que le bruit du canon annonçât la chute des têtes proscrites. Quand je contemplais les arbres et le palais du sérail, je ne pouvais me défendre de prendre en pitié le maître de ce vaste empire. Oh ! que les despotes sont misérables au milieu de leur bonheur, faibles au milieu de leur puissance ! Qu'ils sont à plaindre de faire couler les pleurs de tant d'hommes, sans être sûrs eux-mêmes de n'en jamais répandre, sans pouvoir jouir du sommeil dont ils privent l'infortuné !

Le séjour de Constantinople me pesait. Je n'aime à visiter que les lieux embellis par les vertus ou par les arts, et je ne trou-

1. P. Loti parle dans *Fantôme d'Orient* de « la gaieté déchirante » de la musique turque.

vais dans cette patrie des Phocas et des Bajazet ni les unes ni les autres. Mes souhaits furent bientôt remplis, car nous levâmes l'ancre le jour même de mon embarquement, à quatre heures du soir. Nous déployâmes la voile au vent du nord, et nous voguâmes vers Jérusalem sous la bannière de la croix, qui flottait aux mâts de notre vaisseau. (II.)

Le Vaisseau des pèlerins

NOUS étions sur le vaisseau à peu près deux cents passagers, hommes, femmes, enfants et vieillards. On voyait autant de nattes rangées en ordre des deux côtés de l'entre-pont. Une bande de papier, collée contre le bord du vaisseau, indiquait le nom du propriétaire de la natte. Chaque pèlerin avait suspendu à son chevet son bourdon, son chapelet, et une petite croix. La chambre du capitaine était occupée par les papas [1] conducteurs de la troupe. A l'entrée de cette chambre, on avait ménagé deux antichambres. J'avais l'honneur de loger dans un de ces trous noirs, d'environ six pieds carrés, avec mes deux domestiques ; une famille occupait vis-à-vis de moi l'autre appartement. Dans cette espèce de république, chacun faisait son ménage à volonté : les femmes soignaient leurs enfants, les hommes fumaient ou préparaient leur dîner, les papas causaient ensemble. On entendait de tous côtés le son des mandolines, des violons et des lyres. On chantait, on dansait, on riait, on priait. Tout le monde était dans la joie. On me disait : Jérusalem, en me montrant le midi ; et je répondais : Jérusalem ! Enfin, sans la peur, nous eussions été les plus heureuses gens du monde ; mais au moindre vent les matelots pliaient les voiles, les pèlerins criaient : *Christos, kyrie eleison !* L'orage passé, nous reprenions notre audace.

On longe le rivage de Troie, Lesbos et, le 22, la tramontane soufflant avec violence, on mouille au port de Tchesmé.

NOUS attendîmes, le 22 et le 23, les pèlerins de l'île de Chio. Jean [2] descendit à terre et me fit une ample provision de grenades de Tchesmé : elles ont une grande réputation dans le Levant, quoiqu'elles soient inférieures à celles de Jaffa. Mais je viens de nommer Jean, et cela me rappelle que je n'ai point encore parlé au lecteur de ce nouvel interprète, successeur du bon Joseph. C'était l'homme le plus mystérieux que j'aie ja-

1. Prêtres orthodoxes.
2. Interprète grec que MM. Franchini, premiers drogmans de l'ambassade française à Constantinople, avaient embarqué avec Chateaubriand.

mais rencontré : deux petits yeux renfoncés dans la tête et comme cachés par un nez fort saillant, deux moustaches rouges, une habitude continuelle de sourire, quelque chose de souple dans le maintien, donneront d'abord une idée de sa personne. Quand il avait un mot à me dire, il commençait par s'avancer de côté, et, après avoir fait un long détour, il venait presque en rampant me chuchoter dans l'oreille la chose du monde la moins secrète. Aussitôt que je l'apercevais, je lui criais : Marchez droit et parlez haut ; conseil qu'on pourrait adresser à bien des gens. Jean avait des intelligences avec les principaux papas : il racontait de moi des choses étranges ; il me faisait des compliments de la part des pèlerins qui demeuraient à fond de cale, et que je n'avais pas remarqués. Au moment des repas, il n'avait jamais d'appétit, tant il était au-dessus des besoins vulgaires ; mais aussitôt que Julien avait achevé le dîner, ce pauvre Jean descendait dans la chaloupe où l'on tenait mes provisions, et, sous prétexte de mettre de l'ordre dans mes paniers, il engloutissait des morceaux de jambon, dévorait une volaille, avalait une bouteille de vin, et tout cela avec une telle rapidité qu'on ne voyait pas le mouvement de ses lèvres. Il revenait ensuite d'un air triste me demander si j'avais besoin de ses services. Je lui conseillais de ne pas se laisser aller au chagrin et de prendre un peu de nourriture, sans quoi il courait le risque de tomber malade. Le Grec me croyait sa dupe ; et cela lui faisait tant de plaisir que je le lui laissais croire. Malgré ces petits défauts, Jean était au fond un très honnête homme, et il méritait la confiance que ses maîtres lui accordaient. Au reste, je n'ai tracé ce portrait, et quelques autres, que pour satisfaire au goût de ces lecteurs qui aiment à connaître les personnages avec lesquels on les fait vivre. Pour moi, si j'avais eu le talent de ces sortes de caricatures, j'aurais cherché soigneusement à l'étouffer ; tout ce qui fait grimacer la nature de l'homme me semble peu digne d'estime : on sent bien que je n'enveloppe pas dans cet arrêt la bonne plaisanterie, la raillerie fine, la grande ironie du style oratoire et le haut comique.

Le 25 Chateaubriand est à Rhodes, qu'il visite avec M. Magallon, consul français, et le soir même on fait voile vers l'est. Le lendemain, calme plat et roulis.

C'EST véritablement une chose surprenante que de voir naviguer des Grecs. Le pilote est assis, les jambes croisées, la pipe à la bouche ; il tient la barre du gouvernail, laquelle, pour être de niveau avec la main qui la dirige, rase le plancher de la poupe. Devant ce pilote à demi couché, et qui n'a par conséquent aucune force, est une boussole qu'il ne connaît point

et qu'il ne regarde pas. A la moindre apparence de danger, on déploie sur le pont des cartes françaises et italiennes ; tout l'équipage se couche à plat ventre, le capitaine à la tête ; on examine la carte, on en suit les dessins avec le doigt ; on tâche de reconnaître l'endroit où l'on est ; chacun donne son avis : on finit par ne rien entendre à tout ce grimoire des Francs ; on reploie la carte ; on amène les voiles ou l'on fait vent arrière : alors on reprend la pipe et le chapelet ; on se recommande à la Providence et l'on attend l'événement. Il y a tel bâtiment qui parcourt ainsi deux ou trois cents lieues hors de sa route, et qui aborde en Afrique au lieu d'arriver en Syrie ; mais tout cela n'empêche pas l'équipage de danser au premier rayon du soleil. Les anciens Grecs n'étaient, sous plusieurs rapports, que des enfants aimables et crédules, qui passaient de la tristesse à la joie avec une extrême mobilité [1] ; les Grecs modernes ont conservé une partie de ce caractère : heureux du moins de trouver dans leur légèreté une ressource contre leurs misères !

Le vent s'est remis à souffler. Le 28, à cinq heures du matin, on reconnaît la pointe orientale de Chypre, et l'on continue vers le sud-est.

LE vent tomba à midi. Le calme continua le reste de la journée et se prolongea jusqu'au 29. Nous reçûmes à bord trois nouveaux passagers, deux bergeronnettes et une hirondelle. Je ne sais ce qui avait pu engager les premières à quitter les troupeaux ; quant à la dernière, elle allait peut-être en Syrie, et elle venait peut-être de France. J'étais bien tenté de lui demander des nouvelles de ce toit paternel que j'avais quitté depuis si longtemps Je me rappelle que dans mon enfance je passais des heures entières à voir, avec je ne sais quel plaisir triste, voltiger les hirondelles en automne ; un secret instinct me disait que je serais voyageur comme ces oiseaux. Ils se réunissaient, à la fin du mois de septembre, dans les joncs d'un grand étang : là, poussant des cris et exécutant mille évolutions sur les eaux, ils semblaient essayer leurs ailes et se préparer à de longs pèlerinages. Pourquoi, de tous les souvenirs de l'existence, préférons-nous ceux qui remontent vers notre berceau ? Les jouissances de l'amour-propre, les illusions de la jeunesse, ne se présentent point avec charme à la mémoire ; nous y trouvons au contraire de l'aridité ou de l'amertume ; mais les plus petites circonstances réveillent au fond du cœur les émotions du premier âge, et toujours avec un attrait nouveau. Au bord des lacs de l'Amérique, dans un désert inconnu qui ne raconte

1. Voir ce qu'en dit Renan dans son *Saint Paul*.

rien au voyageur, dans une terre qui n'a pour elle que la grandeur de sa solitude, une hirondelle suffisait pour me retracer les scènes des premiers jours de ma vie, comme elles me les a rappelées sur la mer de Syrie à la vue d'une terre antique, retentissante de la voix des siècles et des traditions de l'histoire.

Enfin le 30 septembre, on arrive en vue de la Terrre Sainte

LE temps était si beau et l'air si doux que tous les passagers restaient la nuit sur le pont. J'avais disputé un petit coin du gaillard d'arrière à deux gros caloyers qui ne me l'avaient cédé qu'en grommelant. C'était là que je dormais, le 30 septembre, à six heures du matin, lorsque je fus éveillé par un bruit confus de voix : j'ouvris les yeux, et j'aperçus les pèlerins qui regardaient vers la proue du vaisseau. Je demandai ce que c'était ; on me cria : *Signor, il Carmelo !* le Carmel ! Le vent s'était levé la veille à huit heures du soir, et dans la nuit nous étions arrivés à la vue des côtes de Syrie. Comme j'étais couché tout habillé, je fus bientôt debout, m'enquérant de la montagne sacrée. Chacun s'empressait de me la montrer de la main ; moi je n'apercevais rien, à cause du soleil qui commençait à se lever en face de nous. Ce moment avait quelque chose de religieux et d'auguste ; tous les pèlerins, le chapelet à la main, étaient restés en silence dans la même attitude, attendant l'apparition de la Terre Sainte ; le chef des papas priait à haute voix : on n'entendait que cette prière et le bruit de la course du vaisseau, que le vent le plus favorable poussait sur une mer brillante. De temps en temps, un cri s'élevait de la proue, quand on revoyait le Carmel. J'aperçus enfin moi-même cette montagne, comme une tache ronde au-dessous des rayons du soleil. Je me mis alors à genoux à la manière des Latins. Je ne sentis point cette espèce de trouble que j'éprouvai en découvrant les côtes de la Grèce : mais la vue du berceau des Israélites et de la patrie des chrétiens me remplit de crainte et de respect. J'allais descendre sur la terre des prodiges, aux sources de la plus étonnante poésie, aux lieux où, même humainement parlant, s'est passé le plus grand événement qui ait jamais changé la face du monde, je veux dire la venue du Messie. J'allais aborder à ces rives que visitèrent comme moi Godefroi de Bouillon, Raimond de Saint-Gilles, Tancrède le Brave, Hugues le Grand, Richard Cœur de Lion, et ce saint Louis dont les vertus furent admirées des infidèles. Obscur pèlerin, comment oserais-je fouler un sol consacré par tant de pèlerins illustres (III, VOYAGE DE RHODES, DE JAFFA, DE BÉTHLÉEM ET DE LA MER MORTE.)

Dans les monts de Judée

A Jaffa, Chateaubriand est reçu par des religieux qui lui content leurs tribulations et l'engagent à se méfier des Turcs. Le 3 octobre, il atteint Rama, et le 4, avec un chef arabe, un Bédouin, un drogman et ses deux domestiques, il s'engage à minuit dans les monts de Judée.

APRÈS avoir chevauché une heure sur un terrain inégal, nous arrivâmes à quelques masures placées au haut d'une éminence rocailleuse. Nous franchîmes un des ressauts de la plaine, et, au bout d'une autre heure de marche, nous parvînmes à la première ondulation des montagnes de Judée. Nous tournâmes par un ravin raboteux autour d'un monticule isolé et aride. Au sommet de ce tertre on entrevoyait un village en ruine et les pierres éparses d'un cimetière abandonné : ce village porte le nom du *Latroun* ou du Larron : c'est la patrie du criminel qui se repentit sur la croix et qui fit faire au Christ son dernier acte de miséricorde. Trois milles plus loin nous entrâmes dans les montagnes. Nous suivions le lit desséché d'un torrent : la lune, diminuée d'une moitié, éclairait à peine nos pas dans ces profondeurs ; les sangliers faisaient entendre autour de nous un cri singulièrement sauvage. Je compris, à la désolation de ces bords, comment la fille de Jephté voulait pleurer sur la montagne de Judée, et pourquoi les prophètes allaient gémir sur les hauts lieux. Quand le jour fut venu, nous nous trouvâmes au milieu d'un labyrinthe de montagnes de forme conique, à peu près semblables entre elles, et enchaînées l'une à l'autre par la base. La roche qui formait le fond de ces montagnes perçait la terre. Ses bandes ou ses corniches parallèles étaient disposées comme les gradins d'un amphithéâtre romain, ou comme ces murs en échelons avec lesquels on soutient les vignes dans les vallées de la Savoie. A chaque redan du rocher croissaient des touffes de chênes nains, des buis et des lauriers-roses. Dans le fond des ravins s'élevaient des oliviers ; et quelquefois ces arbres formaient des bois entiers sur le flanc des montagnes. Nous entendîmes crier divers oiseaux, entre autres des geais. Parvenus au plus haut point de cette chaîne, nous découvrîmes derrière nous (au midi et à l'occident) la plaine de Saron jusqu'à Jaffa, et l'horizon de la mer jusqu'à Gaza ; devant nous (au nord et au levant) s'ouvrait le vallon de Saint-Jérémie, et, dans la même direction, sur le haut d'un rocher, on apercevait au loin une vieille forteresse appelée le *Château des Machabées*. On croit que l'auteur des *Lamentations* vint au monde dans le village qui a retenu son nom au milieu de ces montagnes : il est certain que la tristesse de ces lieux semble respirer dans les cantiques du prophète des douleurs.

Cependant, en approchant de Saint-Jérémie, je fus un peu consolé par un spectacle inattendu. Des troupeaux de chèvres à oreilles tombantes, des moutons à large queue, des ânes qui rappelaient par leur beauté l'onagre des Écritures, sortaient du village au lever de l'aurore. Des femmes arabes faisaiene sécher des raisins dans les vignes ; quelques-unes avaient lt visage couvert d'un voile et portaient sur leur tête un vase plein d'eau, comme les filles de Madian. La fumée du hameau montait en vapeur blanche aux premiers rayons du jour ; on entendait des voix confuses, des chants, des cris de joie ; cette scène formait un contraste agréable avec la désolation du lieu et les souvenirs de la nuit. Notre chef arabe avait reçu d'avance le droit que la tribu exige des voyageurs, et nous passâmes sans obstacle. Tout à coup je fus frappé de ces mots prononcés distinctement en français : « En avant ! marche ! » Je tournai la tête, et j'aperçus une troupe de petits Arabes tout nus qui faisaient l'exercice avec des bâtons de palmier. Je ne sais quel vieux souvenir de ma première vie [1] me tourmente ; et quand on me parle d'un soldat français, le cœur me bat : mais voir de petits Bédouins dans les montagnes de la Judée imiter nos exercices militaires et garder le souvenir de notre valeur ; les entendre prononcer ces mots qui sont, pour ainsi dire, les mots d'ordre de nos armées, et les seuls que sachent nos grenadiers, il y aurait eu de quoi toucher un homme moins amoureux que moi de la gloire de sa patrie. Je ne fus pas si effrayé que Robinson quand il entendit parler son perroquet, mais je ne fus pas moins charmé que ce fameux voyageur. Je donnai quelques médins [2] au petit bataillon, en lui disant : « En avant ! marche ! » Et afin de ne rien oublier, je lui criai : « Dieu le veut ! Dieu le veut ! » comme les compagnons de Godefroi et de saint Louis.

Il traverse le torrent où David prit les pierres dont il frappa Goliath.

APRÈS avoir passé le torrent, on découvre le village de Keriet-Lefta au bord d'un autre torrent desséché qui ressemble à un grand chemin poudreux. El-Biré se montre au loin au sommet d'une haute montagne, sur la route de Nablous, Nabolos, ou Nabolosa, la Sichem du royaume d'Israël et la Néapolis des Hérodes. Nous continuâmes à nous enfoncer dans un désert où des figuiers sauvages clair-semés étalaient au vent du midi leurs feuilles noircies. La terre, qui jusqu'alors avait conservé quelque verdure, se dépouilla, les flancs des montagnes s'élar-

1. Sa vie d'officier, à Cambrai, à Dieppe et sur le Rhin. — 2. Petite monnaie turque.

girent et prirent à la fois un air plus grand et plus stérile. Bientôt toute végétation cessa : les mousses mêmes disparurent. L'amphithéâtre des montagnes se teignit d'une couleur rouge et ardente. Nous gravîmes pendant une heure ces régions attristées, pour atteindre un col élevé que nous voyions devant nous. Parvenus à ce passage, nous cheminâmes pendant une autre heure sur un plateau nu, semé de pierres roulantes. Tout à coup, à l'extrémité de ce plateau, j'aperçus une ligne de murs gothiques flanqués de tours carrées et derrière lesquels s'élevaient quelques pointes d'édifices. Au pied de ces murs paraissait un camp de cavalerie turque dans toute la pompe orientale. Le guide s'écria : El-Cods ! « la Sainte » (Jérusalem) ! et il s'enfuit au grand galop. (III.)

La mer Morte et le Jourdain

Le 4 octobre, il est à Bethléem ; le 5 il arrive, après avoir eu maille à partir avec des Bédouins, au couvent de Saint-Saba et poursuit immédiatement son chemin.

NOUS avancions : l'aspect des montagnes était toujours le même, c'est-à-dire blanc, poudreux, sans ombre, sans arbres, sans herbe et sans mousse. A quatre heures et demie, nous descendîmes de la haute chaîne de ces montagnes sur une chaîne moins élevée. Nous cheminâmes pendant cinquante minutes sur un plateau assez égal. Nous parvînmes enfin au dernier rang des monts qui bordent à l'occident la vallée du Jourdain et les eaux de la mer Morte. Le soleil était près de se coucher : nous mîmes pied à terre pour laisser reposer les chevaux, et je contemplai à loisir le lac, la vallée et le fleuve.

Quand on parle d'une vallée, on se représente une vallée cultivée ou inculte : cultivée, elle est couverte de moissons, de vignes, de villages, de troupeaux ; inculte, elle offre des herbages ou des forêts ; si elle est arrosée par un fleuve, ce fleuve a des replis ; les collines qui forment cette vallée ont elles-mêmes des sinuosités dont les perspectives attirent agréablement les regards.

Ici, rien de tout cela : qu'on se figure deux longues chaînes de montagnes, courant parallèlement du septentrion au midi, sans détours, sans sinuosités. La chaîne du levant, appelée *montagne d'Arabie*, est la plus élevée ; vue à la distance de huit à dix lieues, on dirait un grand mur perpendiculaire, tout à fait semblable au Jura par sa forme et par sa couleur azurée : on ne distingue pas un sommet, pas la moindre cime ; seulement on aperçoit çà et là de légères inflexions, comme si la main du peintre qui a tracé cette ligne horizontale sur le ciel eût tremblé dans quelques endroits.

ASPECT DES RIVAGES DE LA MER MORTE

La chaîne du couchant appartient aux montagnes de Judée. Moins élevée et plus inégale que la chaîne de l'est, elle en diffère encore par sa nature : elle présente de grands monceaux de craie et de sable qui imitent la forme de faisceaux d'armes, de drapeaux ployés, ou de tentes d'un camp assis au bord d'une plaine. Du côté de l'Arabie, ce sont, au contraire, de noirs rochers à pic, qui répandent au loin leur ombre sur les eaux de la mer Morte. Le plus petit oiseau du ciel ne trouverait pas dans ces rochers un brin d'herbe pour se nourrir ; tout y annonce la patrie d'un peuple réprouvé ; tout semble y respirer l'horreur et l'inceste d'où sortirent Ammon et Moab.

La vallée comprise entre ces deux chaînes de montagnes offre un sol semblable au fond d'une mer depuis longtemps retirée ; des plages de sel, une vase désséchée, des sables mouvants et comme sillonnés par les flots. Çà et là des arbustes chétifs croissent péniblement sur cette terre privée de vie ; leurs feuilles sont couvertes du sel qui les a nourries, et leur écorce a le goût et l'odeur de la fumée. Au lieu de villages, on aperçoit les ruines de quelques tours. Au milieu de la vallée passe un fleuve décoloré ; il se traîne à regret vers le lac empesté qui l'engloutit. On ne distingue son cours au milieu de l'arène que par les saules et les roseaux qui le bordent : l'Arabe se cache dans ses roseaux pour attaquer le voyageur et dépouiller le pèlerin.

Tels sont ces lieux, fameux par les bénédictions et par les malédictions du ciel : ce fleuve est le Jourdain ; ce lac est la mer Morte ; elle paraît brillante, mais les villes coupables qu'elle cache dans son sein semblent avoir empoisonné ses flots. Ses abîmes solitaires ne peuvent nourrir aucun être vivant ; jamais vaisseau n'a pressé ses ondes ; ses grèves sont sans oiseaux, sans arbres, sans verdure ; et son eau, d'une amertume affreuse, est si pesante que les vents les plus impétueux peuvent à peine la soulever.

Quand on voyage dans la Judée, d'abord un grand ennui saisit le cœur ; mais lorsque, passant de solitude en solitude, l'espace s'étend sans bornes devant vous, peu à peu l'ennui se dissipe, on éprouve une terreur secrète qui, loin d'abaisser l'âme, donne du courage et élève le génie. Des aspects extraordinaires décèlent de toutes parts une terre travaillée par des miracles : le soleil brûlant, l'aigle impétueux, le figuier stérile, toute la poésie, tous les tableaux de l'Écriture sont là. Chaque nom renferme un mystère ; chaque grotte déclare l'avenir ; chaque sommet retentit des accents d'un prophète. Dieu même a parlé sur ces bords : les torrents desséchés, les rochers fendus, les tombeaux entr'ouverts, attestent le prodige ; le désert paraît encore muet de terreur, et l'on dirait qu'il n'a osé

rompre le silence depuis qu'il a entendu la voix de l'Éternel.

Nous descendîmes de la croupe de la montagne afin d'aller passer la nuit au bord de la mer Morte, pour remonter ensuite au Jourdain. En entrant dans la vallée, notre petite troupe se resserra : nos Bethléémites [1] préparèrent leurs fusils et marchèrent en avant avec précaution. Nous nous trouvions sur le chemin des Arabes du désert, qui vont chercher du sel au lac et qui font une guerre impitoyable au voyageur. Les mœurs des Bédouins commencent à s'altérer, par une trop grande fréquentation avec les Turcs et les Européens. Ils prostituent maintenant leurs filles et leurs épouses, et égorgent le voyageur qu'ils se contentaient autrefois de dépouiller.

Nous marchâmes ainsi pendant deux heures, le pistolet à la main, comme en pays ennemi. Nous suivions, entre les dunes de sable, les fissures qui s'étaient formées dans une vase cuite aux rayons du soleil. Une croûte de sel recouvrait l'arène [2] et présentait comme un champ de neige, d'où s'élevaient quelques arbustes rachitiques. Nous arrivâmes tout à coup au lac ; je dis tout à coup parce que je m'en croyais encore assez éloigné. Aucun bruit, aucune fraîcheur ne m'avait annoncé l'approche des eaux. La grève semée de pierres était brûlante, le flot était sans mouvement et absolument mort sur la rive.

Il était nuit close : la première chose que je fis en mettant pied à terre fut d'entrer dans le lac jusqu'aux genoux et de porter l'eau à ma bouche. Il me fut impossible de l'y retenir. La salure en est beaucoup plus forte que celle de la mer, et elle produit sur les lèvres l'effet d'une forte solution d'alun. Mes bottes furent à peine séchées qu'elles se couvrirent de sel ; nos vêtements et nos mains furent en moins de trois heures imprégnés de ce minéral. Galien avait déjà remarqué ces effets, et Pococke en a confirmé l'existence.

Nous établîmes notre camp au bord du lac, et les Bethléémites firent du feu pour préparer le café. Ils ne manquaient pas de bois, car le rivage était encombré de branches de tamarin apportées par les Arabes. Outre le sel que ceux-ci trouvent tout formé dans cet endroit, ils le tirent encore de l'eau par ébullition. Telle est la force de l'habitude, nos Bethléémites avaient marché avec beaucoup de prudence dans la campagne, et ils ne craignirent point d'allumer un feu qui pouvait bien plus aisément les trahir. L'un d'eux se servit d'un moyen singulier pour faire prendre le bois : il enfourcha le bûcher et s'abaissa sur le feu ; sa tunique s'enfla par la fumée ; alors il se releva brusquement : l'air aspiré par cette espèce de pompe fit sortir

1. Ils composaient son escorte.
2. Le sable. Chateaubriand affectionne ce terme poétique.

du foyer une flamme brillante. Après avoir bu le café, mes compagnons s'endormirent, et je restai seul éveillé avec nos Arabes.

Il s'agit maintenant de trouver le Jourdain, non pas à son embouchure, infestée de Bédouins, mais au sommet d'une boucle voisine.

NOUS levâmes le camp et nous cheminâmes pendant une heure et demie, avec une peine excessive, dans une arène blanche et fine. Nous avancions vers un petit bois d'arbres de baume et de tamarins, qu'à mon grand étonnement je voyais s'élever du milieu d'un sol stérile. Tout à coup les Bethléémites s'arrêtèrent et me montrèrent de la main, au fond d'une ravine, quelque chose que je n'avais pas aperçu. Sans pouvoir dire ce que c'était, j'entrevoyais comme une espèce de sable en mouvement sur l'immobilité du sol. Je m'approchai de ce singulier objet, et je vis un fleuve jaune que j'avais peine à distinguer de l'arène de ses deux rives. Il était profondément encaissé et roulait avec lenteur une onde épaisse : c'était le Jourdain.

J'avais vu les grands fleuves de l'Amérique [1] avec ce plaisir qu'inspirent la solitude et la nature ; j'avais visité le Tibre avec empressement, et recherché avec le même intérêt l'Eurotas et le Céphise ; mais je ne puis dire ce que j'éprouvai à la vue du Jourdain. Non seulement ce fleuve me rappelait une antiquité fameuse et un des plus beaux noms que jamais la plus belle poésie ait confiés à la mémoire des hommes, mais ses rives m'offraient encore le théâtre des miracles de ma religion. La Judée est le seul pays de la terre qui retrace au voyageur le souvenir des affaires humaines et des choses du ciel, et qui fasse naître au fond de l'âme, par ce mélange, un sentiment et des pensées qu'aucun autre lieu ne peut inspirer.

Les Bethléémites se dépouillèrent et se plongèrent dans le Jourdain. Je n'osai les imiter, à cause de la fièvre qui me tourmentait toujours ; mais je me mis à genoux sur le bord avec mes deux domestiques et le drogman du monastère. Ayant oublié d'apporter une Bible, nous ne pûmes réciter les passages de l'Évangile relatifs au lieu où nous étions ; mais le drogman, qui connaissait les coutumes, psalmodia l'*Ave, maris stella*. Nous y répondîmes comme des matelots au terme de leur voyage : le sire de Joinville n'était pas plus habile que nous. Je puisai ensuite de l'eau du fleuve dans un vase de cuir : elle ne me parut pas aussi douce que du sucre, ainsi que le dit un bon missionnaire ; je la trouvai, au contraire, un peu saumâtre ;

1. C'est fort douteux (voir *Voyage en Amérique*).

mais, quoique j'en busse en grande quantité, elle ne me fit aucun mal ; je crois qu'elle serait fort agréable si elle était purgée du sable qu'elle charrie.

Suit une dissertation sur les Arabes, entrecoupée d'observations pittoresques. Ce qui suit est, en quelques lignes, un tableau complet — dessin et couleur.

TOUT ce qu'on dit de la passion des Arabes pour les contes est vrai, et j'en vais citer un exemple : pendant la nuit que nous venions de passer sur la grève de la mer Morte, nos Bethléémites étaient assis autour de leur bûcher, leurs fusils couchés à terre à leurs côtés, les chevaux attachés à des piquets, formant un second cercle en dehors. Après avoir bu le café et parlé beaucoup ensemble, ces Arabes tombèrent dans le silence, à l'exception du cheik. Je voyais à la lueur du feu ses gestes expressifs, sa barbe noire, ses dents blanches, les diverses formes qu'il donnait à son vêtement en continuant son récit. Ses compagnons l'écoutaient dans une attention profonde, tous penchés en avant, le visage sur la flamme, tantôt poussant un cri d'admiration, tantôt répétant avec emphase les gestes du conteur ; quelques têtes de chevaux qui s'avançaient au-dessus de la troupe, et qui se dessinaient dans l'ombre, achevaient de donner à ce tableau le caractère le plus pittoresque, surtout lorsqu'on y joignait un coin du paysage de la mer Morte et des montagnes de Judée. (III.)

Un Incident

Chateaubriand s'étend longuement sur Jérusalem, la vallée de Josaphat et le Saint-Sépulcre. A vrai dire, l'érudition est un peu pénible dans cette partie de l'*Itinéraire*, et l'émotion paraît quelquefois contrainte. Notons un beau et juste plaidoyer en faveur des croisades, avant d'arriver à l'incident tragi-comique que voici.

JE sortis à une heure du Saint-Sépulcre, et nous rentrâmes au couvent. Les soldats du pacha avaient envahi l'hospice, ainsi que je l'ai déjà raconté, et ils y vivaient à discrétion. En retournant à ma cellule et traversant le corridor avec le drogman Michel, je rencontrai deux jeunes spahis armés de pied en cap et faisant un bruit étrange : il est vrai qu'ils n'étaient pas bien redoutables, car, à la honte de Mahomet, ils étaient ivres à tomber. Aussitôt qu'ils m'aperçurent, ils me fermèrent le passage en jetant de grands éclats de rire. Je m'arrêtai pour attendre la fin de ces jeux. Jusque-là il n'y avait point de mal ; mais bientôt un de ces Tartares, passant derrière moi, me prit

la tête, me la courba de force, tandis que son camarade, baissant le collet de mon habit, me frappait le cou avec le dos de son sabre nu. Le drogman se mit à beugler. Je me débarrassai des spahis ; je sautai à la gorge de celui qui m'avait saisi par la tête : d'une main lui arrachant la barbe et de l'autre l'étranglant contre le mur, je le fis devenir noir comme mon chapeau ; après quoi je le lâchai, lui ayant rendu jeu pour jeu et insulte pour insulte. L'autre spahi, chargé de vin et étourdi de mon action, ne songea point à venger la plus grande avanie que l'on puisse faire à un Turc, celle de le prendre par la barbe. Je me retirai dans ma chambre, et je me préparai à tout événement. Le père gardien n'était pas trop fâché que j'eusse un peu corrigé ses persécuteurs ; mais il craignait quelque catastrophe. Un Turc humilié n'est jamais dangereux, et nous n'entendîmes parler de rien. (IV, VOYAGE DE JÉRUSALEM.)

Les Couvents de Judée

Dans les villes de la Judée, Chateaubriand était hébergé par des religieux. Ce qu'il dit ici de leur existence n'a point perdu toute actualité.

ON voit donc les malheureux Pères, gardiens du tombeau de Jésus-Christ, uniquement occupés, pendant plusieurs siècles, à se défendre, jour par jour, de tous les genres d'insultes et de tyrannie. Il faut qu'ils obtiennent la permission de se nourrir, d'ensevelir leurs morts, etc. ; tantôt on les force de monter à cheval, sans nécessité, afin de leur faire payer des droits ; tantôt un Turc se déclare leur drogman malgré eux et exige un salaire de la communauté. On épuise contre ces infortunés moines les inventions les plus bizarres du despotisme oriental. En vain ils obtiennent à prix d'argent des ordres qui semblent les mettre à couvert de tant d'avanies ; ces ordres ne sont point exécutés : chaque année voit une oppression nouvelle et exige un nouveau firman. Le commandant prévaricateur, le prince, protecteur en apparence, sont deux tyrans qui s'entendent, l'un pour commettre une injustice avant que la loi soit faite, l'autre pour vendre à prix d'or une loi qui n'est donnée que quand le crime est commis. Le registre des firmans des Pères est un livre bien précieux, bien digne à tous égards de la bibliothèque de ces apôtres, qui, au milieu des tribulations, gardent avec une constance invincible le tombeau de Jésus-Christ. Les Pères ne sonnaissaient pas la valeur de ce catalogue évangélique ; ils ne croyaient pas qu'il pût m'intéresser ; ils n'y voyaient rien de curieux : souffrir leur est si naturel qu'ils s'étonnaient de mon étonnement. J'avoue que mon admiration pour tant de malheurs si courageusement supportés était grande et sincère ;

mais combien aussi j'étais touché en retrouvant sans cesse cette formule : *Copie d'un firman obtenu à la sollicitation de M. l'ambassadeur de France*, etc. ! Honneur à un pays qui, du sein de l'Europe, veille jusqu'au fond de l'Asie à la défense du misérable et protège le faible contre le fort ! Jamais ma patrie ne m'a semblé plus belle et plus glorieuse que lorsque j'ai retrouvé les actes de sa bienfaisance cachés à Jérusalem, dans le registre où sont inscrites les souffrances ignorées et les iniquités inconnues de l'opprimé et de l'oppresseur.

J'espère que mes sentiments particuliers ne m'aveugleront jamais au point de méconnaître la vérité : il y a quelque chose qui marche avant toutes les opinions, c'est la justice. Si un philosophe [1] faisait aujourd'hui un bon ouvrage ; s'il faisait quelque chose de mieux, une bonne action ; s'il montrait des sentiments nobles et élevés, moi chrétien, je lui applaudirais avec franchise. Et pourquoi un philosophe n'en agirait-il pas ainsi avec un chrétien ? Faut-il, parce qu'un homme porte un froc, une longue barbe, une ceinture de corde, ne lui tenir compte d'aucun sacrifice ? Quant à moi, j'irais chercher une vertu aux entrailles de la terre, chez un adorateur de Wishnou ou du grand Lama, afin d'avoir le bonheur de l'admirer : les actions généreuses sont trop rares aujourd'hui pour ne pas les honorer sous quelque habit qu'on les découvre, et pour regarder de si près à la robe du prêtre ou au manteau du philosophe. (IV.)

Cinq Mamelucks de France

Chateaubriand a quitté Jérusalem le 10 octobre ; le 15, il s'embarque à Jaffa, débarque à Alexandrie le 20, est le 23 à Rosette. De là il descend le Nil, admire les Pyramides et arrive au Caire, où le chargé d'affaires du consul d'Alexandrie le met en rapports avec des compatriotes naturalisés turcs.

CES mameluks étaient attachés au service du pacha. Les grandes armées laissent toujours après elles quelques traîneurs : la nôtre [2] perdit ainsi deux ou trois cents soldats, qui restèrent éparpillés en Égypte. Ils prirent parti sous différents beys et furent bientôt renommés par leur bravoure. Tout le monde convenait que si ces déserteurs, au lieu de se diviser entre eux, s'étaient réunis et avaient nommé un bey français, ils se seraient rendus maîtres du pays. Malheureusement ils manquèrent de chef et périrent presque tous à la solde des maîtres qu'ils avaient choisis. Lorsque j'étais au Caire, Mahamed-Ali-Pacha pleurait encore la mort d'un de ces braves. Ce soldat, d'abord petit

1. On dirait aujourd'hui « un libre penseur ».
2. Celle de Bonaparte et de ses successeurs.

tambour dans un de nos régiments, était tombé entre les mains des Turcs par les chances de la guerre : devenu homme, il se trouva enrôlé dans les troupes du pacha. Mahamed, qui ne le connaissait point encore, le voyant charger un gros d'ennemis, s'écria : « Quel est cet homme ? Ce ne peut être qu'un Français ; » et c'était en effet un Français. Depuis ce moment il devint le favori de son maître, et il n'était bruit que de sa valeur. Il fut tué peu de temps avant mon arrivée en Égypte, dans une affaire où les cinq autres mameluks perdirent leurs chevaux.

Ceux-ci étaient Gascons, Languedociens et Picards ; leur chef s'avouait le fils d'un cordonnier de Toulouse. Le second en autorité après lui servait d'interprète à ses camarades. Il savait assez bien le turc et l'arabe, et disait toujours en français, *j'étions j'allions, je faisions*. Un troisième, grand jeune homme maigre et pâle, avait vécu longtemps dans le désert avec les Bédouins, et il regrettait singulièrement cette vie. Il me contait que, quand il se trouvait seul dans les sables, sur un chameau, il lui prenait des transports de joie dont il n'était pas le maître. Le pacha faisait un tel cas de ces cinq mameluks qu'il les préférait au reste de ses spahis : eux seuls retraçaient l'intrépidité de ces terribles cavaliers détruits par l'armée française à la journée des Pyramides. Nous sommes dans le siècle des merveilles ; chaque Français semble être appelé aujourd'hui à jouer un rôle extraordinaire : cinq soldats, tirés des derniers rangs de notre armée, se trouvaient, en 1806, à peu près les maîtres au Caire. Rien n'était amusant et singulier comme de voir Abdallah de Toulouse prendre les cordons de son cafetan, en donner par le visage des Arabes et des Albanais qui l'importunaient, et nous ouvrir ainsi un large chemin dans les rues les plus populeuses. Au reste, ces rois par l'exil avaient adopté, à l'exemple d'Alexandre, les mœurs des peuples conquis ; ils portaient de longues robes de soie, de beaux turbans blancs, de superbes armes ; ils avaient un harem, des esclaves, des chevaux de première race ; toutes choses que leurs pères n'ont point en Gascogne et en Picardie. Mais, au milieu des nattes, des tapis, des divans que je vis dans leur maison, je remarquai une dépouille de la patrie : c'était un uniforme haché de coups de sabre, qui couvrait le pied d'un lit fait à la française. Abdallah réservait peut-être ces honorables lambeaux pour la fin du songe, comme le berger devenu ministre :

Le coffre étant ouvert on y vit des lambeaux,
L'habit d'un gardeur de troupeaux,
Petit chapeau, jupon, panetière, houlette,
Et, je pense, aussi sa musette[1].

(VI, VOYAGE D'ÉGYPTE.)

1. La Fontaine, l. X, fable 9.

En Méditerranée

Le 23 novembre, Chateaubriand fait ses adieux au consul français, M. Drovetti, à Alexandrie et à l'Egypte. La traversée jusqu'à Tunis fut longue et difficile.

LE 1er décembre, le vent, se fixant à l'ouest, nous barra absolument le chemin. Peu à peu il descendit au sud-ouest et se changea en une tempête qui ne cessa qu'à notre arrivée à Tunis. Notre navigation ne fut plus qu'une espèce de continuel naufrage de quarante-deux jours, ce qui est un peu long. Le 3, nous amenâmes toutes les voiles, et nous commençâmes à fuir devant la lame. Nous fûmes portés ainsi, avec une extrême violence, jusque sur les côtes de la Caramanie. Là, pendant quatre jours entiers, je vis à loisir les tristes et hauts sommets du Cragus, enveloppés de nuages. Nous battions la mer çà et là, tâchant, à la moindre variation du vent, de nous éloigner de la terre. Nous eûmes un moment la pensée d'entrer au port de Château-Rouge ; mais le capitaine, qui était d'une timidité extrême, n'osa risquer le mouillage. La nuit du 8 fut très pénible. Une rafale subite du midi nous chassa vers l'île de Rhodes; la lame était si courte et si mauvaise qu'elle fatiguait singulièrement le vaisseau. Nous découvrîmes une petite felouque grecque à demi submergée et à laquelle nous ne pûmes donner aucun secours. Elle passa à une encâblure de notre poupe. Les quatre hommes qui la conduisaient étaient à genoux sur le pont ; ils avaient suspendu un fanal à leur mât, et ils poussaient des cris que nous apportaient les vents. Le lendemain matin, nous ne revîmes plus cette felouque.

Le vent ayant sauté au nord, nous mîmes la misaine dehors, et nous tâchâmes de nous soutenir sur la côte méridionale de l'île de Rhodes. Nous avançâmes jusqu'à l'île de Scarpanto. Le 10, le vent retomba à l'ouest, et nous perdîmes tout espoir de continuer notre route. Je désirais que le capitaine renonçât à passer le canal de Libye, et qu'il se jetât dans l'Archipel, où nous avions l'espoir de trouver d'autres vents ; mais il craignait de s'aventurer au milieu des îles. Il y avait dix-sept jours que nous étions en mer. Pour occuper mon temps, je copiais et mettais en ordre les notes de ce voyage et les descriptions des *Martyrs*. La nuit, je me promenais sur le pont avec le second capitaine, Dinelli. Les nuits passées au milieu des vagues, sur un vaisseau battu de la tempête, ne sont point stériles pour l'âme, car les nobles pensées naissent des grands spectacles. Les étoiles qui se montrent fugitives entre les nuages brisés, les flots étincelants autour de vous, les coups de la lame qui font sortir un bruit sourd des flancs du navire, le gémissement du vent dans

les mâts, tout vous annonce que vous êtes hors de la puissance de l'homme et que vous ne dépendez plus que de la volonté de Dieu. L'incertitude de votre avenir donne aux objets leur véritable prix [1] ; et la terre, contemplée du milieu d'une mer orageuse, ressemble à la vie considérée par un homme qui va mourir.

Le navire a dérivé au nord et louvoie dans les parages de la Crète. On mouille dans le « triste port » de Stampalie.

LE vent continuant toujours de souffler du midi, nous appareillâmes le 16, à neuf heures du matin. Nous passâmes au sud de l'île de Nanfia, et le soir, au coucher du soleil, nous aperçûmes la Crète. Le lendemain 17, faisant route au nord-ouest, nous découvrîmes le mont Ida : son sommet, enveloppé de neige, ressemblait à une immense coupole. Nous portâmes sur l'île de Cérigo, et nous fûmes assez heureux pour la passer le 18. Le 19, je revis les côtes de la Grèce, et je saluai le Ténare. Un orage du sud-est s'éleva à notre grande joie, et en cinq jours nous arrivâmes dans les eaux de l'île de Malte. Nous la découvrîmes la veille de Noël ; mais le jour de Noël même, le vent se rangeant à l'ouest-nord-ouest, nous chassa au midi de Lampedouse. Nous restâmes dix-huit jours sur la côte orientale du royaume de Tunis, entre la vie et la mort. Je n'oublierai de ma vie la journée du 28. Nous étions à la vue de la Pantalerie : un calme profond survint tout à coup à midi ; le ciel, éclairé d'une lumière blafarde, était menaçant. Vers le coucher du soleil, une nuit si profonde tomba du ciel qu'elle justifia à mes yeux la belle expression de Virgile : *Ponto nox incubat atra* [2]. Nous entendîmes ensuite un bruit affreux. Un ouragan fondit sur le navire et le fit pirouetter comme une plume sur un bassin d'eau. Dans un instant la mer fut bouleversée de telle sorte que sa surface n'offrait qu'une nappe d'écume. Le vaisseau, qui n'obéissait plus au gouvernail, était comme un point ténébreux au milieu de cette terrible blancheur ; le tourbillon semblait nous soulever et nous arracher des flots ; nous tournions en tous sens, plongeant tour à tour la poupe et la proue dans les vagues. Le retour de la lumière nous montra notre danger. Nous touchions presque à l'île de Lampedouse. Le même coup de vent fit périr, sur l'île de Malte, deux vaisseaux de guerre anglais, dont les gazettes du temps ont parlé. M. Dinelli regardant le naufrage comme inévitable, j'écrivis un billet ainsi conçu : « F. A. de Chateau-

1. Vigny, dans *Servitude et Grandeur militaires*, parle de l'amour du danger chez le marin en des termes qui rappellent ce passage.

2. « Une nuit noire se couche sur la mer. »

briand, naufragé sur l'île de Lampedouse, le 28 décembre 1806, en revenant de la Terre Sainte.» J'enfermai ce billet dans une bouteille vide, avec le dessein de la jeter à la mer au dernier moment.

La Providence nous sauva. Un léger changement dans le vent nous fit tomber au midi de Lampedouse, et nous nous trouvâmes dans une mer libre. Le vent remontant toujours au nord, nous hasardâmes de mettre une voile, et nous courûmes sur la petite syrte. Le fond de cette syrte va toujours s'élevant jusqu'au rivage ; de sorte qu'en marchant la sonde à la main, on vient mouiller à telle brasse que l'on veut. Le peu de profondeur de l'eau y rend la mer calme au milieu des plus grands vents ; et cette plage, si dangereuse pour les barques des anciens, est une espèce de port en pleine mer pour les vaisseaux modernes.

Nous jetâmes l'ancre devant les îles Kerkeni, tout auprès de la ligne des pêcheries. J'étais si las de cette longue traversée que j'aurais bien voulu débarquer à Sfax et me rendre de là à Tunis par terre ; mais le capitaine n'osa chercher le port de Sfax, dont l'entrée est en effet dangereuse. Nous restâmes huit jours à l'ancre dans la petite syrte, où je vis commencer l'année 1807. Sous combien d'astres et dans combien de fortunes diverses j'avais déjà vu se renouveler pour moi les années, qui passent si vite ou qui sont si longues ! Qu'ils étaient loin de moi ces temps de mon enfance, où je recevais avec un cœur palpitant de joie la bénédiction et les présents paternels ! Comme ce premier jour de l'année était attendu ! Et maintenant, sur un vaisseau étranger, au milieu de la mer, à la vue d'une terre barbare, ce premier jour s'envolait pour moi, sans témoins, sans plaisirs, sans les embrassements de la famille, sans ces tendres souhaits de bonheur qu'une mère forme pour son fils avec tant de sincérité ! Ce jour, né du sein des tempêtes, ne laissait tomber sur mon front que des soucis, des regrets et des cheveux blancs.

Toutefois nous crûmes devoir chômer sa fête, non comme la fête d'un hôte agréable, mais comme celle d'une vieille connaissance. On égorgea le reste des poulets, à l'exception d'un brave coq, notre horloge fidèle, qui n'avait cessé de veiller et de chanter au milieu des plus grands périls. Le rabbin, le Barbaresque et les deux Maures sortirent de la cale du vaisseau et vinrent recevoir leurs étrennes à notre banquet. C'était là mon repas de famille ! Nous bûmes à la France : nous n'étions pas loin de l'île des Lotophages, où les compagnons d'Ulysse oublièrent leur patrie : je ne connais point de fruits assez doux pour me faire oublier la mienne. (VI.)

Souvenir du Canada

Le 6 janvier 1807, la tempête calmée, le navire remonte la côte tunisienne et mouille le 12 devant la Goulette, où Chateaubriand, évitant les ennuis de la quarantaine, peut enfin débarquer le 18.

JE trouvai chez M. et Mme Devoise [1] l'hospitalité la plus généreuse et la société la plus aimable : ils eurent la bonté de me garder six semaines au sein de leur famille, et je jouis enfin d'un repos dont j'avais un extrême besoin. On approchait du carnaval, et l'on ne songeait qu'à rire, en dépit des Maures. Les cendres de Didon et les ruines de Carthage entendaient le son d'un violon français. On ne s'embarrassait ni de Scipion, ni d'Annibal, ni de Marius, ni de Caton d'Utique, qu'on eût fait boire (car il aimait le vin), s'il se fût avisé de venir gourmander l'assemblée. Saint Louis eût été respecté, en sa qualité de Français ; mais le bon et grand roi n'eût pas trouvé mauvais que ses sujets s'amusassent dans le même lieu où il avait tant souffert.

Le caractère national ne peut s'effacer. Nos marins disent que, dans les colonies nouvelles, les Espagnols commencent par bâtir une église ; les Anglais, une taverne, et les Français, un fort : et j'ajoute, une salle de bal. Je me trouvais en Amérique, sur la frontière du pays des sauvages : j'appris qu'à la première journée je rencontrerais parmi les Indiens un de mes compatriotes. Arrivé chez les Cayougas, tribu qui faisait partie de la nation des Iroquois, mon guide me conduisit dans une forêt. Au milieu de cette forêt on voyait une espèce de grange ; je trouvai dans cette grange une vingtaine de sauvages, hommes, et femmes, barbouillés comme des sorciers, le corps demi-nu, les oreilles découpées, des plumes de corbeau sur la tête et des anneaux passés dans les narines. Un petit Français, poudré et frisé comme autrefois, habit vert-pomme, veste de droguet, jabot et manchettes de mousseline, raclait un violon de poche et faisait danser *Madelon Friquet* à ces Iroquois. M. Violet (c'était son nom) était maître de danse chez les sauvages. On lui payait ses leçons en peaux de castors et en jambons d'ours : il avait été marmiton au service du général Rochambeau pendant la guerre d'Amérique. Demeuré à New-York après le départ de notre armée, il résolut d'enseigner les beaux-arts aux Américains. Ses vues s'étant agrandies avec succès, le nouvel Orphée porta la civilisation jusque chez les hordes errantes du Nouveau Monde. En me parlant des Indiens, il me disait toujours : « Ces messieurs sauvages et ces dames sauvagesses. » Il se louait beau-

1. M. Devoise était notre consul à Tunis.

coup de la légèreté de ses écoliers : en effet, je n'ai jamais vu faire de telles gambades. M. Violet, tenant son petit violon entre son menton et sa poitrine, accordait l'instrument fatal ; il criait en iroquois : *A vos places !* Et toute la troupe sautait comme une bande de démons. Voilà ce que c'est que le génie des peuples. (VII, VOYAGE DE TUNIS ET RETOUR EN FRANCE.)

Conclusion

Toute la septième partie n'est qu'une dissertation assez fastidieuse sur l'histoire de Carthage et de la Tunisie. Le 9 mars, le voyageur appareille de la Goulette et débarque le 6 avril à Cadix, après une escale à Algésiras. Il n'a qu'un mot pour Grenade : le *Dernier Abencerage* sera plus explicite. C'est le 3 mai qu'ayant traversé l'Espagne il arrive en terre de France. Voici les dernières lignes de l'*Itinéraire*.

QUAND les anciens pèlerins avaient accompli le voyage de la Terre Sainte, ils déposaient leur bourdon [1] à Jérusalem et prenaient pour le retour un bâton de palmier : je n'ai point rapporté dans mon pays un pareil symbole de gloire, et je n'ai point attaché à mes derniers travaux une importance qu'ils ne méritent pas. Il y a vingt ans que je me consacre à l'étude au milieu de tous les hasards et de tous les chagrins, *diversa exsilia et desertas quærere terras* [2] : un grand nombre de feuilles de mes livres ont été tracées sous la tente, dans les déserts, au milieu des flots ; j'ai souvent tenu la plume sans savoir comment je prolongerais de quelques instants mon existence : ce sont là des droits à l'indulgence et non des titres à la gloire. J'ai fait mes adieux aux Muses dans les *Martyrs*, et je les renouvelle dans ces Mémoires, qui ne sont que la suite ou le commentaire de l'autre ouvrage. Si le ciel m'accorde un repos que je n'ai jamais goûté, je tâcherai d'élever en silence un monument à ma patrie ; si la Providence me refuse ce repos, je ne dois songer qu'à mettre mes derniers jours à l'abri des soucis qui ont empoisonné les premiers. Je ne suis plus jeune ; je n'ai plus l'amour du bruit ; je sais que les lettres, dont le commerce est si doux quand il est secret, ne nous attirent au dehors que des orages [3] : dans tous les cas, j'ai assez écrit si mon nom doit vivre ; beaucoup trop, s'il doit mourir.

1. Gourde pendue au bâton des pèlerins ou pomme de ce bâton.
2. « Chercher des exils variés et des pays déserts. »
Les *Martyrs* avaient été très critiqués.

LES NATCHEZ

1826

NOTICE HISTORIQUE ET ANALYTIQUE

Dans la Préface des Natchez, *Chateaubriand a dit les vicissitudes par lesquelles passa le volumineux manuscrit qu'il avait élaboré en Amérique, à l'armée des princes, en Angleterre. En 1800, quand il vint en France sous le nom de « La Sagne, citoyen suisse », il se contenta d'y prélever les épisodes de* René *et d'*Atala, *laissant le reste dans une malle, à Londres, aux bons soins d'une logeuse dont il oublia depuis le nom et l'adresse Il n'eut pas à s'en inquiéter sous l'Empire, époque du blocus continental. Avec la Restauration et la reprise des relations franco-britanniques, il s'avisa d'y songer et chargea MM. de Thuisy de recherches qui aboutirent merveilleusement. L'œuvre parue en 1826 est ce manuscrit, allégé d'*Atala, *de* René, *du* Voyage en Amérique, *qui sera publié l'année suivante, enfin de maintes descriptions et anecdotes qui avaient passé dans l'*Essai, *dans le* Génie *et jusque dans l'*Itinéraire. *Ajoutons qu'il subit une revision avouée par l'auteur. Chateaubriand insiste d'ailleurs sur la prudence avec laquelle il a fait cette revision et le souci qu'il a eu de ne pas éteindre, sous prétexte de correction, « les touches plus vives de la jeunesse ». Et le fait est que, même à travers les remaniements, la jeunesse se sent ici, non seulement aux incertitudes du plan (une première partie en douze livres, d'où est tirée* Atala, *est une épopée en prose à la façon des* Martyrs ; *la seconde partie, qui contenait primitivement* René, *est un roman), mais encore à une véritable pléthore de l'imagination et au luxe inouï des réminiscences littéraires. L'auteur est plein de ses lectures comme on l'est à vingt ans ; il mêle ensemble la* Nouvelle Héloïse *et les* Lettres persanes, *Homère, Virgile, Milton, le merveil-*

leux chrétien, païen, indien ; ceci sans préjudice des impressions les plus personnelles, de paysages vécus, de visages observés, aimés peut-être (on a cru retrouver Charlotte Yves dans Céluta), et de la fidèle peinture de son propre mal dans le spleenétique et attirant personnage de René.

L'Arrivée aux Natchez

Le nom de Natchez désigne à la fois un peuple indien et son village. René y arrive et rencontre Céluta, dont le portrait, qu'on va lire, semble fidèlement tracé sur le modèle de Charlotte Ives, ce qui contribuerait à le dater.

RENÉ, accompagné de ses guides, avait remonté le cours du Meschacebé [1] ; sa barque flottait au pied des trois collines dont le rideau dérobe aux regards le beau pays des enfants du Soleil. Il s'élance sur la rive, gravit la côte escarpée et atteint le sommet le plus élevé des trois coteaux. Le grand village des Natchez se montrait à quelque distance dans une plaine parsemée de bocages de sassafras : çà et là erraient des Indiennes, aussi légères que les biches avec lesquelles elles bondissaient ; leur bras gauche était chargé d'une corbeille suspendue à une longue écorce de bouleau ; elles cueillaient des fraises, dont l'incarnat teignait leurs doigts et les gazons d'alentour. René descend de la colline et s'avance vers le village. Les femmes s'arrêtaient à quelque distance pour voir passer les étrangers et puis s'enfuyaient vers les bois : ainsi des colombes regardent le chasseur du haut d'une roche élevée et s'envolent à son approche.

Les voyageurs arrivent aux premières cabanes du grand village ; ils se présentent à la porte d'une de ces cabanes. Là une famille assemblée était assise sur des nattes de jonc ; les hommes fumaient le calumet, les femmes filaient des nerfs de chevreuil. Des melons d'eau, des plakmines sèches et des pommes de mai étaient posés sur des feuilles de vigne vierge au milieu du cercle : un nœud de bambou servait pour boire l'eau d'érable.

Les voyageurs s'arrêtèrent sur le seuil et dirent : « Nous sommes venus. » Et le chef de la famille répondit : « Vous êtes venus, c'est bien. » Après quoi chaque voyageur s'assit sur une natte et partagea le festin sans parler. Quand cela fut fait, un des interprètes éleva la voix et dit : « Où est le Soleil [2] ? » Le chef répondit : « Absent. » Et le silence recommença.

---

1. Mississipi. — 2. Le *Soleil*, le Grand Chef ou l'empereur des Natchez (Ch.).

Une jeune fille parut à l'entrée de la cabane. Sa taille haute, fine et déliée, tenait à la fois de l'élégance du palmier et de la faiblesse du roseau. Quelque chose de souffrant et de rêveur se mêlait à ses grâces presque divines. Les Indiens, pour peindre la tristesse et la beauté de Céluta, disaient qu'elle avait le regard de la Nuit et le sourire de l'Aurore. Ce n'était point encore une femme malheureuse, mais une femme destinée à le devenir. On aurait été tenté de presser cette admirable créature dans ses bras, si l'on n'eût craint de sentir palpiter un cœur dévoué d'avance aux chagrins de la vie.

Céluta entre en rougissant dans la cabane, passe devant les étrangers, se penche à l'oreille de la matrone du lieu, lui dit quelques mots à voix basse et se retire. Sa robe blanche d'écorce de mûrier ondoyait légèrement derrière elle, et ses deux talons de rose en relevaient le bord à chaque pas. L'air demeura embaumé sur les traces de l'Indienne du parfum des fleurs de magnolia qui couronnaient sa tête : telle parut Héro aux fêtes d'Abydos ; telle Vénus se fit connaître, dans les bois de Carthage, à sa démarche et à l'odeur d'ambroisie qu'exhalait sa chevelure.

Cependant les guides achèvent leur repas, se lèvent et disent : « Nous nous en allons. » Et le chef indien répond : « Allez où le veulent les génies. » Et ils sortent avec René, sans qu'on leur demande quels soins le ciel leur a commis.

Puis voici paraître Chactas, le héros d'*Atala*. Son nom signifie « voix harmonieuse ». Il est le Nestor du poème.

C'ÉTAIT l'heure où les fleurs de l'hibiscus commencent à s'entr'ouvrir dans les savanes et où les tortues du fleuve viennent déposer leurs œufs dans les sables. Les étrangers avaient déjà passé sur la place des jeux tout le temps qu'un enfant indien met à parcourir une cabane, quand, pour essayer sa marche, sa mère lui présente la mamelle et se retire en souriant devant lui. On vit alors paraître un vieillard. Le ciel avait voulu l'éprouver : ses yeux ne voyaient plus la lumière du jour. Il cheminait tout courbé, s'appuyant d'un côté sur le bras d'une jeune femme, de l'autre sur un bâton de chêne.

Le patriarche du désert se promenait au milieu de la foule charmée ; les sachems [1] mêmes paraissaient saisis de respect et faisaient, en le suivant, un cortège de siècles au vénérable homme qui jetait tant d'éclat et attirait tant d'amour sur le vieil âge...

Le frère d'Amélie ne se lassait point d'admirer le sachem.

1. Chefs indiens.

Chactas (c'était son nom) ressemblait aux héros représentés par ces bustes antiques qui expriment le repos dans le génie, et qui semblent naturellement aveugles. La paix des passions éteintes se mêlait, sur le front de Chactas, à cette sérénité remarquable chez les hommes qui ont perdu la vue; soit qu'en étant privés de la lumière terrestre nous commercions plus intimement avec celle des cieux, soit que l'ombre où vivent les aveugles ait un calme qui s'étend sur l'âme; de même que la nuit est plus silencieuse que le jour.

Le sachem, prenant le calumet [1] de paix chargé de feuilles odorantes du laurier de montagne, poussa la première vapeur vers le ciel, la seconde vers la terre, et la troisième autour de l'horizon. Ensuite il le présente aux étrangers. Alors le frère d'Amélie dit : — Vieillard, puisse le ciel te bénir dans tes enfants! Es-tu le pasteur de ce peuple qui t'environne ? permets-moi de me ranger parmi ton troupeau.

Chactas répond d'abord qu'il n'est que sachem aux Natchez, et qu'il a visité la France dans sa jeunesse.

CHACTAS, après quelques moments de silence, reprit ainsi la parole : — Étranger du pays de l'Aurore, si je t'ai bien compris, il me semble que tu es venu pour habiter les forêts où le soleil se couche. Tu fais là une entreprise périlleuse : il n'est pas aussi aisé que tu le penses d'errer par les sentiers du chevreuil. Il faut que les manitous [2] du malheur t'aient donné des songes bien funestes, pour t'avoir conduit à une pareille résolution. Raconte-nous ton histoire, jeune étranger : je juge par la fraîcheur de ta voix et en touchant tes bras je vois par leur souplesse que tu dois être dans l'âge des passions. Tu trouveras ici des cœurs qui pourront compatir à tes souffrances. Plusieurs des sachems qui nous écoutent connaissent la langue et les mœurs de ton pays ; tu dois apercevoir aussi, dans la foule des blancs, tes compatriotes du fort Rosalie [3], qui seront charmés d'entendre parler de leur pays.

Le frère d'Amélie répondit d'une voix troublée : — Indien, ma vie est sans aventures, et le cœur de René ne se raconte point.

Ces paroles brusques furent suivies d'un profond silence : les regards du frère d'Amélie étincelaient d'un feu sombre ; les pensées s'amoncelaient et s'entr'ouvraient sur son front comme des nuages ; ses cheveux avaient une légère agitation sur ses tempes. Mille sentiments confus régnaient dans la multitude : les uns prenaient l'étranger pour un insensé, les autres pour un génie revêtu de la forme humaine.

1. Pipe indienne. — 2. Génies. — 3. Forteresse avancée construite par les Français de la Louisiane.

Chactas, étendant la main dans l'ombre, prit celle de René. — Étranger, lui dit-il, pardonne à ma prière indiscrète : les vieillards sont curieux ; ils aiment à écouter des histoires, pour avoir le plaisir de faire des leçons.

Sortant de l'amertume de ses pensées et ramené au sentiment de sa nouvelle existence, René supplia Chactas de le faire admettre au nombre des guerriers natchez et de l'adopter lui-même pour son fils.

— Tu trouveras une natte dans ma cabane, répondit le sachem, et mes vieux ans s'en réjouiront. Mais le Soleil est absent : tu ne peux être adopté qu'après son retour. Mon hôte, réfléchis bien au parti que tu veux prendre. Trouveras-tu dans nos savanes le repos que tu viens y chercher ? Es-tu certain de ne jamais nourrir dans ton cœur les regrets de la patrie ? Tout se réduit souvent, pour le voyageur, à échanger dans la terre étrangère des illusions contre des souvenirs. L'homme entretient dans son sein un désir de bonheur qui ne se détruit ni ne se réalise ; il y a dans nos bois une plante dont la fleur se forme et ne s'épanouit jamais : c'est l'espérance. (LIVRE PREMIER.)

Céluta et Mila

René n'a passé qu'une nuit au village, et voici commencer, avec son initiation à la vie sauvage, la rivalité tendre dont il sera l'objet entre Céluta et Mila, la Julie et la Claire des *Natchez*.

CEPENDANT les femmes souriaient des manières de l'étranger ; c'était de ce sourire de femmes qui ne blesse point. Céluta fut chargée d'apprêter le repas de l'hôte de Chactas : elle prit de la farine de maïs qu'elle pétrit avec de l'eau de fontaine ; elle en forma un gâteau qu'elle présenta à la flamme, en le soutenant avec une pierre. Elle fit ensuite bouillir de l'eau dans un vase en forme de corbeille ; elle versa cette eau sur la poudre de la racine de smilax : ce mélange, exposé à l'air, se changea en une gelée rose d'un goût délicieux. Alors Céluta retira le pain du foyer et l'offrit au frère d'Amélie : elle lui servit en même temps, avec la gelée nouvelle, un rayon de miel et de l'eau d'érable.

Ayant fini ces choses avec un grand zèle, elle se tint debout fort agitée devant l'étranger. Celui-ci, enseigné par Chactas, se leva, imposa les deux mains en signe de deuil sur la tête de l'Indienne, car elle avait perdu son père et sa mère, et elle n'avait plus pour soutien que son frère Outougamiz. La famille poussa les trois cris de douleur, appelés cris de veuve : Céluta retourna à son ouvrage ; René commença son repas du matin.

Alors Céluta, chargée d'amuser le guerrier blanc, se mit à chanter. Elle disait :

« Voici le plaqueminier ; sous ce plaqueminier il y a un gazon ; sous ce gazon repose une femme. Moi qui pleure sous le plaqueminier, je m'appelle Céluta : je suis fille de la femme qui repose sous le gazon ; elle était ma mère.

» Ma mère me dit en mourant : Travaille ; sois fidèle à ton époux quand tu l'auras trouvé ; s'il est heureux, sois humble et timide ; n'approche de lui que lorsqu'il te dira : Viens, mes lèvres veulent parler aux tiennes.

» S'il est infortuné, sois prodigue de tes caresses ; que ton âme environne la sienne, que ta chair soit insensible aux vents et aux douleurs. Moi, qui m'appelle Céluta, je pleure maintenant sous le plaqueminier ; je suis la fille de la femme qui repose sous le gazon. »

L'Indienne, en chantant ces paroles, tremblait, et des larmes coulaient comme des perles le long de ses joues : elle ne savait pourquoi, à la vue du frère d'Amélie, elle se souvenait des derniers conseils de sa mère. René sentait lui-même ses yeux humides. La famille partageait l'émotion de Céluta ; et toute la cabane pleurait de regret, d'amour et de vertu. Tel fut le repas du matin.

A peine cette scène était terminée qu'un guerrier parut : il apportait une hache en présent à l'étranger, pour qu'il se bâtît une cabane. Il conduisait en même temps une vierge plus belle et plus jeune que Chryséis, afin que le nouveau fils de Chactas commençât un lit dans le désert. Céluta baissa la tête dans son sein : Chactas, averti de ce qui se passait, devina le reste. Alors d'une voix courroucée : « Veut-on faire un affront à Chactas ? Le guerrier adopté par moi ne doit pas être traité comme un étranger. »

Consterné à cette réprimande du vieillard, l'envoyé frappa des mains et s'écria : « René, adopté par Chactas, ne doit pas être regardé comme un étranger. »

Cependant Chactas conseilla au frère d'Amélie de faire un présent à Mila, dans la crainte d'offenser une famille puissante qui comptait plus de trente tombeaux. René obéit : il ouvrit une cassette de bois de papaya ; il en tira un collier de porcelaine : ce collier était monté sur un fil de la racine du tremble, appelé l'arbre de refus, parce que la liane se dessèche autour de son tronc. René faisait ces choses par le conseil de Chactas ; il donna le collier à Mila, à peine âgée de quatorze ans, en lui disant : « Heureux votre père et votre mère ! plus heureux celui qui sera votre époux ! » Mila jeta le collier à terre.

La paix descendit sur la cabane le reste de la journée ; Céluta retourna chez son frère Outougamiz ; Mila, chez ses parents ; et Chactas alla converser avec les sachems. (II.)

L'Amour de Céluta

Pendant que le conseil délibère sur la question d'adopter ou non le nouveau venu, René se promène et arrive jusqu'à la hutte d'Outougamiz et de Céluta.

LA fille des Natchez était assise sur une natte ; elle traçait en fil de pourpre, sur une peau d'orignal, les guerres des Natchez contre les Siminoles. On voyait Chactas au moment d'être brûlé dans le cadre de feu et délivré par Atala. Profondément occupée, Céluta se penchait sur son ouvrage ; ses cheveux, semblables à la fleur d'hyacinthe, se partageaient sur son cou et tombaient des deux côtés de son sein, comme un voile. Lorsqu'elle venait à tirer en arrière un long fil, en déployant lentement son bras nu, les Grâces étaient moins charmantes. (III.)

La conversation s'engage. René et Outougamiz se jurent amitié.

RENÉ, Outougamiz et Céluta errèrent ensuite dans la forêt ; Outougamiz s'appuyait sur le bras de René ; Céluta les suivait. Outougamiz tournait souvent la tête pour la regarder, et autant de fois il rencontrait les yeux de l'Indienne, où l'on voyait sourire des larmes. Comme trois vertus habitant la même âme, ainsi passaient dans ce lieu ces trois modèles d'amitié, d'amour et de noblesse. Bientôt le frère et la sœur chantèrent la chanson de l'amitié ; ils disaient :

« Nous attaquerons avec le même fer l'ours sur le tronc des pins : nous écarterons avec le même rameau l'insecte des savanes : nos paroles secrètes seront entendues dans la cime des arbres.

» Si vous êtes dans un désert, c'est mon ami qui en fait le charme ; si vous dansez dans l'assemblée des peuples, c'est encore mon ami qui cause vos plaisirs.

« Mon ami et moi avons tressé nos cœurs comme des lianes : ces lianes fleuriront et se dessécheront ensemble. »

Tels étaient les chants du couple fraternel. Le soleil, dans ce moment, vint toucher de ses derniers rayons les gazons de la forêt : les roseaux, les buissons, les chênes s'animèrent ; chaque fontaine soupirait ce que l'amitié a de plus doux, chaque arbre en parlait le langage, chaque oiseau en chantait les délices. Mais René était le génie du malheur égaré dans ces retraites enchantées.

Rentrés dans la cabane, on servit le festin de l'amitié : c'étaient des fruits entourés de fleurs. Les deux amis s'apprenaient à prononcer dans leur langue les noms de père, de mère,

de sœur, d'épouse. Outougamiz voulut que sa sœur s'occupât d'un vêtement indien pour l'homme blanc. Céluta déroule aussitôt un ruban de lin ; elle invite René à se lever et appuie une main tremblante sur l'épaule du fils de Chactas, en laissant pendre le ruban jusqu'à terre. Mais lorsque, passant le ruban sous le bras de René, elle approcha son sein si près de celui du jeune homme qu'il en ressentit la chaleur sur sa poitrine ; lorsque, levant sur le frère d'Amélie des yeux qui brillaient à travers ses longues paupières ; lorsque, s'efforçant de prononcer quelques mots, les mots vinrent expirer sur ses lèvres, elle trouva l'épreuve trop forte et n'acheva point l'ouvrage de l'amitié !

Douce journée ! votre souvenir ne s'effaça de la cabane des Natchez que quand les cœurs que vous aviez attendris cessèrent de battre. Pour apprécier vos délices, il faut avoir élevé comme moi sa pensée vers le ciel, du fond des solitudes du Nouveau Monde. (III.)

Combat imprévu

Mais René a un rival dans Ondouré, Indien ambitieux et retors que fatigue, tout en le servant, l'amour criminel d'Akansie, la Femme-Chef [1]. De là ce combat homérique, présenté par Chateaubriand avec une curieuse surabondance de souvenirs littéraires et de comparaisons.

ENTRE la cabane de Chactas et celle d'Outougamiz s'élevait un bocage de smilax qui répandait une ombre noire sur la terre ; les chênes verts dont il était surmonté en augmentaient les ténèbres. Le frère d'Amélie, revenant de prêter le serment de l'amitié, s'était assis auprès d'une source qui coulait parmi ce bois : ainsi que l'Arabe accablé par la chaleur du jour s'arrête au puits du chameau, René s'était reposé sur la mousse qui bordait la fontaine. Soudain un cri perce les airs : c'était ce cri de guerre des sauvages dont il est impossible de peindre l'horreur, cri que la victime n'entend presque jamais, car elle est frappée de la hache au moment même : tel le boulet suit la lumière ; tel le cri du fils de Pélée retentit aux rives du Simoïs, lorsque le héros, la tête surmontée d'une flamme, s'avança pour sauver le corps de Patrocle : les bataillons se renversèrent, les chevaux effrayés prirent la fuite, et douze des premiers Troyens tombèrent dans l'éternelle nuit.

C'en était fait des jours du frère d'Amélie, si les esprits attachés à ses pas ne l'avaient eux-mêmes sauvé du coup fatal, afin que sa vie prolongée devînt encore plus malheureuse, plus

1. C'est la plus proche parente du Soleil ou Grand Chef natchez.

propre à servir les desseins de l'enfer. Docile aux ordres de Satan, la Nuit, toujours cachée dans ces lieux, détourna elle-même la hache, qui, sifflant à l'oreille de René, alla s'enfoncer dans le tronc d'un arbre.

A cette attaque imprévue, René se lève. Furieux d'avoir manqué le but, Ondouré se précipite, le poignard à la main, sur le frère d'Amélie, et le blesse au-dessous du sein. Le sang s'élance en jet de pourpre, comme la liqueur de Bacchus jaillit sous le fer dont une troupe de joyeux vignerons a percé un vaste tonneau.

René saisit la main meurtrière et veut en arracher le poignard ; Ondouré résiste, jette son bras gauche autour du frère d'Amélie, essaye de l'ébranler et de le précipiter à terre. Les deux guerriers se poussent et se repoussent, se dégagent et se reprennent, font mille efforts, l'un pour dominer son adversaire, l'autre pour conserver son avantage. Leurs mains s'entrelacent sur le poignard que celui-ci veut garder, que celui-là veut saisir. Tantôt ils se penchent en arrière et tâchent par de mutuelles secousses de s'arracher l'arme fatale ; tantôt ils cherchent à s'en rendre maîtres, en la faisant tourner comme le rayon de la roue d'un char, afin de se contraindre à lâcher prise par la douleur. Leurs mains tordues s'ouvrent et changent adroitement de place sur la longueur du poignard ; leur genou droit plie, leur jambe gauche s'étend en arrière, leur corps se penche sur un côté, leurs têtes se touchent et mêlent leurs chevelures en désordre.

Tout à coup, se redressant, les adversaires s'approchent poitrine contre poitrine, front contre front : leurs bras tendus s'élèvent au-dessus de leurs têtes, et leurs muscles se dessinent comme ceux d'Hercule et d'Antée. Dans cette lutte, leur haleine devient courte et bruyante ; ils se couvrent de poussière, de sang et de sueur : de leurs corps meurtris s'élève une fumée, comme cette vapeur d'été que le soir fait sortir d'un champ brûlé par le soleil.

Sur les rivages du Nil ou dans les fleuves des Florides, deux crocodiles se disputent au printemps une femelle brillante : les rivaux s'élancent des bords opposés du fleuve et se joignent au milieu. De leurs bras ils se saisissent ; ils ouvrent des gueules effroyables ; leurs dents se heurtent avec un craquement horrible ; leurs écailles se choquent comme les armures de deux guerriers ; le sang coule de leurs mâchoires écumantes et jaillit en gerbes de leurs naseaux brûlants : ils poussent de sourds mugissements, semblables au bruit lointain du tonnerre. Le fleuve, qu'ils frappent de leur queue, mugit autour de leurs flancs comme autour d'un vaisseau battu par la tempête. Tantôt ils s'abîment dans des gouffres sans fond et continuent

leur lutte au voisinage des enfers : un impur limon s'élève sur les eaux ; tantôt ils remontent à la surface des vagues, se chargent avec une furie redoublée, s'enfoncent de nouveau dans les ondes, reparaissent, plongent, reviennent, replongent et semblent vouloir éterniser leur épouvantable combat : tels se pressent les deux guerriers, tels ils s'étouffent dans leurs bras, serrés par les nœuds de la colère. Le lierre s'unit moins étroitement à l'ormeau, le serpent au serpent, la jeune sœur au cou d'une sœur chérie, l'enfant altéré à la mamelle de sa mère. La rage des deux guerriers monte à son comble. Le frère d'Amélie combat en silence son rival, qui lui résiste en poussant des cris. René, plus agile, a la bravoure du Français ; Ondouré, plus robuste, a la férocité du sauvage.

L'Éternel n'avait point encore pesé dans ses balances d'or la destinée de ces guerriers ; la victoire demeurait incertaine. Mais enfin le frère d'Amélie rassemble toutes ses forces, porte une main à la gorge du Natchez, soulève ses pieds avec les siens, lui fait perdre à la fois l'air et la terre, le pousse d'une poitrine vigoureuse, l'abat comme un pin et tombe avec lui. En vain Ondouré se débat : René le tient sous ses genoux et le menace de la mort avec le poignard arraché à une main déloyale. Déjà généreux par la victoire, le frère d'Amélie sent sa colère expirer : un pêcher couvert de ses fleurs, au milieu des plaines de l'Arménie, cache un moment sa beauté dans un tourbillon de vent ; mais il reparaît avec toutes ses grâces lorsque le tourbillon est passé, et le front de l'arbre charmant sourit immobile dans la sérénité des airs : ainsi René reprend sa douceur et son calme. Il se relève, et, tendant la main au sauvage : « Malheureux, lui dit-il, que t'ai-je fait ? » René s'éloigne et laisse Ondouré livré non à ses remords, mais au désespoir d'avoir été vaincu et désarmé. (III.)

Chactas en France

On est à l'époque de la chasse au castor. Chactas et René remontent sur la même pirogue le Meschacebé, puis l'Ohio. C'est là que le vieillard raconte l'histoire d'Atala [1], puis comment, adopté par la nation iroquoise, il fut traîtreusement pris par les Français du Canada et visita la France en compagnie du gouverneur, comme jadis le Persan de Montesquieu. Le voici à Versailles.

A TRAVERS une foule de gardes, nous fûmes conduits jusqu'au père des Français. Surpris de l'air d'esclavage que je remarquais autour de moi, je disais sans cesse à Ononthio [2] : « Où

1. Détachée en 1801 des *Natchez* (voir CHATEAUBRIAND, *Atala, René, le Dernier Abencerage*, Bibliothèque Larousse). — 2. Le gouverneur du Canada (mot à mot : la haute montagne).

est donc la nation des guerriers libres ? » Nous trouvâmes le Soleil assis, comme un génie, sur je ne sais quoi qu'on appelait un trône et qui brillait de toutes parts. Il tenait en main un petit bâton avec lequel il jugeait les peuples. Ononthio nous présenta à ce Grand Chef, en disant :

» — Sire, les sujets de Votre Majesté [1]...

» Je me tournai vers les chefs des Cinq-Nations et leur expliquai la parole d'Ononthio. Ils me répondirent : « C'est faux ; » et ils s'assirent à terre, les jambes croisées. Alors, m'adressant au premier sachem :

» — Puissant Soleil, lui dis-je, toi dont les bras s'étendent jusqu'au milieu de la terre, Ononthio vient de prononcer une parole qu'un génie ennemi lui aura sans doute inspirée : mais toi, qu'Athaënsic [2] n'a pas privé de sens, tu es trop prudent pour te persuader que nous soyons tes esclaves.

» A ces paroles qui sortaient ingénument de mes lèvres, il se fit un mouvement dans la hutte. Je continuai mon discours.

— Chef des chefs, tu nous as retenus dans la hutte de la servitude par la plus indigne trahison. Si tu étais venu chanter la chanson de paix chez nos vieillards, nous aurions respecté en toi les manitous vengeurs des traités. Cependant la grandeur de notre âme veut que nous t'excusions ; car le souverain Esprit ôte et donne la raison comme il lui plaît, et il n'y a rien de plus insensé et de plus misérable qu'un homme abandonné à lui-même. Enterrons donc la hache dont le manche est teint de sang ; éclaircissons la chaîne d'amitié, et puisse notre union durer autant que la terre et le soleil ! J'ai dit.

» En achevant ces mots, je voulus présenter le calumet de paix au Soleil ; mais sans doute quelque génie frappa ce chef de ses traits invisibles, car la pâleur étendit son bandeau blanc sur son front : on se hâta de nous emmener dans une autre partie de la cabane. (VI.)

Chactas se promène dans Paris, va au spectacle et intéresse Ninon de Lenclos, qui l'emmène souper chez elle. On a parlé arts, belles-lettres et philosophie.

» DES esclaves annoncèrent le banquet aux conviés. Des tables couvertes de fleurs, de fruits et d'oiseaux, nous offrirent leurs élégantes richesses. Le vin était excellent, la gaieté véritable, et les propos aussi fins que ceux des Hurons. La volage ikouessen [3], qui m'avait donné un siège à sa droite, se raillait de moi et me disait : « Parle-moi donc de tes forêts. Je voudrais savoir si en Huronie il y a, comme parmi nous, de grandes

1. Louis XIV (Ch.). — 2. La vengeance (Ch.). — 3. Courtisane.

dames qui veulent faire enfermer au couvent de pauvres jeunes filles, parce que ces jeunes filles prétendent jouir de leur liberté. Oh ! c'est un beau pays que le tien, où l'on dit ce que l'on pense au Grand Chef, et où chacun fait ce qu'il a envie de faire ! Ici c'est précisément le contraire : tout le monde est obligé de mentir au Soleil et de se soumettre à la volonté de son voisin : c'est pour cela que tout va chez nous à merveille. »

» Cette femme ajouta beaucoup d'autres propos où, sous l'apparence de la frivolité, je découvris des pensées très graves. On joua gracieusement sur la réponse que j'avais faite aux sorciers de la grande hutte, et que l'ikouessen disait être admirable. « Mais, ajouta-t-elle, je veux savoir à mon tour ce que tu as trouvé de plus sensé parmi nous. Comme je ne t'ai parlé ni de ta peau ni de tes oreilles, j'espère que tu me feras une autre réponse que celle qui t'a perdu dans l'esprit de nos philosophes.

» — Mousse blanche des chênes qui sers à la couche des héros, répondis-je, les galériens et les femmes comme toi me semblent avoir toute la sagesse de ta nation.

» Ce mot fit rire la table hospitalière, et la coupe de la liberté fut vidée en l'honneur de Chactas.

» Alors les génies des amours dérobèrent la conversation et la tournèrent sur un sujet trop aimable. Le souvenir de la fille de Lopez remua les secrets de mon sein et le fit palpiter. Une convive remarqua que si la passion crée des tempêtes, l'âge les vient bientôt calmer, et que l'on recouvre en peu de temps la tranquillité d'âme où l'on était avant d'avoir perdu la paix de l'enfance. Les guerriers applaudirent à cette observation; je répondis :

» — Je ne puis trouver le calme dont on jouit après l'orage semblable à celui qui a précédé cet orage : le voyageur qui n'est pas parti n'est pas le voyageur revenu ; le bûcher qui n'a point encore été allumé n'est pas le bûcher éteint. L'innocence et la raison sont deux arbres plantés aux extrémités de la vie : à leurs pieds, il est vrai, on trouve également le repos ; mais l'arbre de l'innocence est chargé de parfums, de boutons de fleurs, de jeune verdure ; l'arbre de la raison n'est qu'un vieux chêne séché sur sa tige, dépouillé de son ombrage par la foudre et les vents du ciel.

» C'était ainsi que nous devisions à ce festin : je t'en ai fait le détail minutieux, car c'est là qu'ayant aperçu les hommes à leur plus haut point de civilisation, je te les devais peindre avec une scrupuleuse exactitude. Les choses de la société et de la nature, présentées dans leur extrême opposition, te fourniront le moyen de peser, avec le moins d'erreur possible, le bien et le mal des deux états.

» Nous étions prêts à quitter les tables, lorsqu'on apporta

à notre magicienne un berceau couronné de fleurs : il renfermait un enfant du voisinage qui réclamait, disait la nourrice, les présents de naissance. L'ikouessen connaissait les parents du nouveau-né : elle le prit dans ses bras, lui trouva un air malicieux [1], et promit de lui donner un jour des grains de porcelaine [2] pour acheter des colliers [3]. » (VI.)

Tristesse de René

Quand Chactas a fini le récit de ses aventures en France et en Amérique, la chasse commence. René, par inadvertance, tue des femelles sur le territoire des Illinois, que ce crime exaspère et qui déclarent la guerre aux Natchez. Sa tristesse habituelle s'en accroît.

LA passion de Céluta s'augmentait en silence. René était devenu l'ami d'Outougamiz. Ne serait-il pas possible à Céluta d'obtenir la main de René ? Les murmures que l'on commençait à élever de toutes parts contre le guerrier blanc ne faisaient qu'attacher davantage l'Indienne à ce guerrier : l'amour se plaît au dévouement et aux sacrifices. Les prêtres ne cessaient de répéter que des signes s'étaient montrés dans les airs, la nuit de la convocation du conseil ; que le serpent sacré avait disparu le jour d'une adoption funeste ; que les femelles de castors avaient été tuées ; que le salut de la nation se trouvait exposé par la présence d'un étranger sacrilège : il fallait des expiations. Redits autour d'elle, ces propos troublaient Céluta : l'injustice de l'accusation la révoltait, et le sentiment de cette injustice fortifiait son amour, désormais irrésistible.

Mais René ne partageait point ce penchant ; il n'avait point changé de nature ; il accomplissait son sort dans toute sa rigueur. Déjà la distraction qu'un long voyage et des objets nouveaux avaient produite dans son âme commençait à perdre sa puissance : les tristesses du frère d'Amélie revenaient, et le souvenir de ses chagrins, au lieu de s'affaiblir par le temps, semblait s'accroître. Les déserts n'avaient pas plus satisfait René que le monde, et, dans l'insatiabilité de ses vagues désirs, il avait déjà tari la solitude, comme il avait épuisé la société. Personnage immobile au milieu de tant de personnages en mouvement, centre de mille passions qu'il ne partageait point, objet de toutes les pensées par des raisons diverses, le frère d'Amélie devenait la cause invisible de tout : aimer et souffrir était la double fatalité qu'il imposait à quiconque s'approchait de sa personne. Jeté dans le monde comme un grand malheur,

1. Voltaire (Ch.). — 2. De l'argent (Ch.). — 3. Des livres (Ch.).

sa pernicieuse influence s'étendait aux êtres environnants : c'est ainsi qu'il y a de beaux arbres sous lesquels on ne peut s'asseoir ou respirer sans mourir. (IX.)

Français et Peaux Rouges

Cependant, grâce aux machinations d'Ondouré, la guerre a éclaté entre les Français de la Louisiane et les Natchez. Le livre X raconte à la manière épique leur grande bataille. C'est une première épreuve du livre VI des *Martyrs*. On en jugera par quelques extraits. Voici l'épisode d'Outougamiz et de Bois-Robert, qui pourrait bien avoir inspiré Vigny dans une page célèbre de la *Canne de jonc* (la bataille de Reims).

OUTOUGAMIZ fait tourner l'arme héréditaire [1] autour de sa tête, et, la laissant échapper, elle va, d'un vol impétueux, frapper Valbel au-dessous de l'oreille gauche : la vertèbre est coupée. Le soldat ami de la joie penche la tête sur l'épaule droite, tandis que son sang rougit son bras et sa poitrine : on dirait qu'il s'endort au milieu des coupes de vin répandues, comme il voulait faire dans les orgies d'un festin.

Le rapide sauvage suit la hache qu'il a lancée, la reprend, et en décharge un coup effroyable sur Bois-Robert, dont la poitrine s'ouvre comme celle d'une blanche victime sous le couteau du sacrificateur. Bois-Robert avait pour aïeul ce guerrier qui escalada les rochers de Fécamp. Il comptait à peine dix-sept années : sa mère, assise sur le rivage de la France, avait longtemps regardé, en répandant des pleurs, le vaisseau qui emportait le fils de son amour. Outougamiz est tout à coup frappé de la pâleur du jeune homme, de la grâce de cette chevelure blonde qui ombrage un front décoloré, et descend, second voile, sur des yeux déjà recouverts de leurs longues paupières.

« Pauvre nonpareille, lui dit-il, qui te revêtais à peine d'un léger duvet, te voilà tombé de ton nid ! Tu ne chanteras plus sur la branche ! Puisse ta mère, si tu as une mère, pardonner à Outougamiz ! Les douleurs d'une mère sont bien grandes. Hélas ! tu étais à peu près de mon âge ! Et moi aussi, il me faudra mourir ! Mais les esprits sont témoins que je n'avais aucune haine contre toi ; je n'ai fait ce mal qu'en défendant la tombe de ma mère. » Ainsi vous parliez, naïf et tendre sauvage ; les larmes roulaient dans vos yeux. Bois-Robert entendit votre simple éloge funèbre, et il sourit en exhalant son dernier soupir. (X.)

1. Sa hache.

La bataille continuerait si le roi des enfers, jugeant le massacre suffisant, n'ordonnait à la Nuit de l'arrêter. Ainsi, dans les *Martyrs*, la mer sépare les Romains et les Francs.

IL vole à la grotte où le démon de la Nuit se cache pendant que le soleil anime la nature. La reine des ténèbres était alors occupée à se parer. Les Songes plaçaient des diamants dans sa chevelure azurée ; les Mystères couvraient son front d'un bandeau, et les Amours, nouant autour d'elle les crêpes de son écharpe, ne laissaient paraître qu'une de ses mamelles, semblable au globe de la lune : pour sceptre, elle tenait un bouquet de pavots. Tantôt elle souriait dans un profond silence, tantôt elle faisait entendre des chants comme ceux du rossignol ; la Volupté rouvrait sans cesse ses yeux, qu'un doux sommeil fermait sans cesse ; le bruit de ses ailes imitait le murmure d'une source ou le frémissement du feuillage ; les zéphyrs naissaient de son haleine. Ce démon de la Nuit avait toutes les grâces de l'ange de la Nuit ; mais, comme celui-ci, il ne présidait point au repos de la vertu, et ne pouvait inspirer que des plaisirs ou des crimes [1].

Jamais le monarque des ombres n'avait vu sa fille aussi charmante. « Ange ravissant, lui dit-il, il n'est pas temps de vous parer : quittez ces brillants atours, et prenez votre robe des tempêtes. Vous savez ce que vous me devez : vous n'étiez pas avant la chute de l'homme, et vous avez pris naissance dans mes ténèbres. »

La Nuit, fille obéissante, arrache ses ornements : elle se revêt de vapeurs et de nuages, comme lorsqu'elle veut favoriser des amours funestes ou les noirs complots de l'assassin. Elle attelle à son char deux hiboux qui poussent des cris dolents et lamentables : conduite par le prince des enfers, elle arrive sur le champ de bataille.

Soudain les guerriers cessent de se voir et ne portent plus dans l'ombre que des coups inutiles. Le ciel ouvre ses cataractes ; un déluge, se précipitant des nues, éteint les salpêtres de Mars. Les vents agitent les forêts ; mais cet orage est sans tonnerre, car Jéhovah s'est réservé les trésors de la grêle et de la foudre.

Le combat cesse. Chépar fait sonner la retraite ; l'armée française se replie confusément dans l'obscurité et rétrograde vers ses retranchements. Chaque chef suit avec sa troupe le chemin qu'il croit le plus court, tandis que des soldats égarés tombent dans les précipices ou se noient dans les torrents.

Alors la Nuit, déchirant ses voiles et calmant ses souffles,

1. Voir dans l'*Eloa* de Vigny, qui fut d'ailleurs publiée avant les *Natchez* :

Je suis celui qu'on aime et qu'on ne connaît pas...

laisse descendre une lueur incertaine sur le champ du combat, où les Indiens étaient demeurés épars. Aux reflets de la lune, on apercevait des arbres brisés par les bombes et les boulets, des cadavres flottant dans le débordement du Meschacebé, des chevaux abattus ou errant à l'aventure, des caissons, des affûts et des canons renversés, des armes et des drapeaux abandonnés, des groupes de jeunes sauvages immobiles et quelques sachems isolés, dont la tête chauve et mouillée jetait une pâle lumière. Ainsi, du haut de la forteresse de Memphis, quand le Nil a surmonté ses rivages, on découvre, au milieu des plaines inondées, quelques palmiers à demi déracinés, des ruines qui sortent du sein des flots et le sommet grisâtre des Pyramides. (x.)

Le Retour de René

Une autre bataille a eu lieu entre Natchez et Illinois. René, blessé et pris, allait être torturé : Outougamiz le délivre et le ramène expirant aux abords du village.

UN bruit léger et le souffle d'un air parfumé firent relever la tête à Outougamiz : une femme était à ses côtés. Malgré la pâleur et le vêtement en désordre de cette femme, comment l'Indien l'aurait-il méconnue ? Outougamiz laisse échapper, de surprise et de joie, le front de René ; il s'écrie : « Ma sœur, est-ce toi ? »

Céluta recule ; elle s'était approchée des deux amis sans les découvrir ; le son de la voix de son frère l'a étonnée : « Mon frère ! répond-elle ; mon frère ! les génies me l'ont ravi ! L'homme blanc a expiré dans le cadre de feu [1] ! Tous les jours je viens attendre les voyageurs à cette limite ; mais ils ne reparaîtront plus ! »

Outougamiz se lève, s'avance vers Céluta, qui aurait pris la fuite si elle n'avait remarqué avec une pitié profonde la marche chancelante du guerrier. Vous eussiez vu sur le front de l'Indienne passer tour à tour le sentiment de la plus profonde terreur et de la plus vive espérance. Céluta hésitait encore, quand elle aperçoit, attaché au sein de son frère, le manitou de l'amitié. Elle vole à Outougamiz, qu'elle embrasse et soutient à la fois ; mais Outougamiz :

— Je l'ai sauvé ! il est là... mais il est mort si tu n'as rien pour le nourrir.

L'amour a entendu la voix de l'amitié ! Céluta est déjà à genoux : timide et tremblante, elle a relevé le front de l'étranger mourant ; René lui-même a reconnu la fille du désert, et ses

1. Où l'on torturait les prisonniers.

lèvres ont essayé de sourire. Outougamiz, la tête penchée dans son sein, les mains jointes et tombantes, disait : Témoin du serment de l'amitié, ma sœur, tu viens voir si je l'ai bien tenu. J'aurais dû ramener mon ami plein de vie, et le voilà qui expire ! je suis un mauvais ami, un guerrier sans force. Mais toi, as-tu quelque chose pour ranimer mon ami ?

— Je n'ai rien ! s'écrie Céluta désespérée. Ah ! s'il eût été mon époux, s'il eût fécondé mon sein, il pourrait boire avec son enfant à la source de la vie ! Souhait divin de l'amante et de la mère !

La chaste Indienne rougit comme si elle eût craint d'avoir été comprise de René. Les yeux de cette femme étaient fixés au ciel, son visage était inspiré : on eût dit que, dans une illusion passionnée, Céluta croyait nourrir et son fils et le père de son fils.

Amitié, qui m'avez raconté ces merveilles, que ne me donnâtes-vous le talent pour les peindre ! j'avais le cœur pour les sentir [1]. (XII.)

Le Mariage de René

La deuxième partie continue, sans appareil épique, l'histoire de René aux Natchez. Le héros est guéri et, par reconnaissance, épouse Céluta sans l'aimer.

CEPENDANT les blessures de René se fermaient ; des simples, connus des sauvages, rétablissaient ses forces avec une étonnante rapidité. Il n'avait qu'un moyen de payer à Outougamiz la dette d'une amitié sublime, c'était d'épouser Céluta. Le sacrifice était grand : tout lien pesait au frère d'Amélie ; aucune passion ne pouvait entrer dans son cœur ; mais il crut qu'il se devait immoler à la reconnaissance ; du moins ce n'était pas à ses yeux démentir sa destinée que de trouver un malheur dans un devoir.

Il fit part de sa résolution à Chactas : Chactas demanda la main de Céluta à Adario ; Outougamiz fut rempli de joie en apprenant que son ami allait devenir son frère. Céluta, rougissant, accorda son consentement avec cette grâce modeste qui respirait en elle ; mais elle éprouvait quelque chose de plus que ce plaisir mêlé de frayeur qu'éprouve la jeune vierge près de passer dans les bras d'un époux. Malgré l'amour qui entraînait vers René la fille de Tabamica, malgré la félicité dont elle se faisait l'image, elle était frappée d'une tristesse involontaire ;

1. C'est ici que s'arrête la première partie des *Natchez*, celle qu'on peut en appeler l'épopée. Ce qui suit n'est plus qu'un simple récit, pour lequel l'auteur, renonçant à la forme épique, adopte celle de la narration (Ch.).

un secret pressentiment serrait son cœur : René lui inspirait une terreur dont elle ne se pouvait défendre ; elle sentait qu'elle allait tomber dans le sein de cet homme comme on tombe dans un abîme...

Des danses et des jeux signalèrent le jour du mariage. Placés au milieu d'un cercle de leurs parents, René et Céluta furent instruits de leurs devoirs : on conduisit ensuite les époux au toit qu'ils devaient habiter.

L'aurore les trouva sur le seuil de la cabane : Céluta, un bras jeté autour du cou de René, s'appuyait sur le jeune homme. Les yeux de l'Indienne, avec une expression de respect et de tendresse, cherchaient ceux de son époux. D'un cœur religieux et reconnaissant, elle offrait sa félicité au Maître de la nature, comme un don qu'elle tenait de lui : la rosée de la nuit remonte, au lever du soleil, vers le ciel d'où elle est descendue.

Les regards distraits du frère d'Amélie se promenaient sur la solitude : son bonheur ressemblait à du repentir. René avait désiré un désert, une femme et la liberté : il possédait tout cela, et quelque chose gâtait cette possession. Il aurait béni la main qui, du même coup, l'eût débarrassé de son malheur passé et de sa félicité présente, si toutefois c'était une félicité.

Il essaya de réaliser ses anciennes chimères : quelle femme était plus belle que Céluta ? Il l'emmena au fond des forêts, et promena son indépendance de solitude en solitude ; mais quand il avait pressé sa jeune épouse contre son sein, au milieu des précipices ; quand il l'avait égarée dans la région des nuages, il ne rencontrait point les délices qu'il avait rêvées.

Le vide qui s'était formé au fond de son âme ne pouvait plus être comblé. René avait été atteint d'un arrêt du ciel, qui faisait à la fois son supplice et son génie ; René troublait tout par sa présence : les passions sortaient de lui, n'y pouvaient rentrer : il pesait sur la terre qu'il foulait avec impatience et qui le portait à regret.

La Moisson de la folle avoine

C'est peu après qu'a lieu la moisson de la folle avoine, dont le récit rappelle assez celui des vendanges de Clarens (*Nouvelle Héloïse*), avec une tout autre poésie.

ON s'embarque dans des canots, sur la rivière qui coulait au bas de la colline où la cabane de René était bâtie. On remonte le courant pour arriver au lieu de la moisson. Les chênes-saules dont la rivière était bordée y répandaient l'ombre ; les pirogues s'ouvraient un chemin à travers les plantes qui couvraient de feuilles et de fleurs la surface de l'eau. Par intervalles, l'œil pé-

nétrait la profondeur des flots roulant sur des sables d'or, ou sur des lits veloutés d'une mousse verdoyante. Des martins-pêcheurs se reposaient sur des branches pendantes au-dessus de l'onde, ou fuyaient devant les canots, en rasant le bord de la rivière.

On arrive au lieu désigné : c'était une baie où la folle avoine [1] croissait en abondance. Ce blé, que la Providence a semé en Amérique pour le besoin des sauvages, prend racine dans les eaux ; son grain est de la nature du riz : il donne une nourriture douce et bienfaisante.

A la vue du champ merveilleux, les Natchez poussèrent des cris, et les rameurs, redoublant d'efforts, lancèrent leurs pirogues au milieu des moissons flottantes. Des milliers d'oiseaux s'enlevèrent et, après avoir joui des bienfaits de la nature, cédèrent leur place aux hommes.

En un instant les nacelles furent cachées dans la hauteur et l'épaisseur des épis. Les voix qui sortaient du labyrinthe mobile ajoutaient à la magie de la scène. Des cordes de bouleau furent distribuées aux moissonneurs ; avec ces cordes ils saisissaient les tiges de la folle avoine, qu'ils liaient en gerbe ; puis, inclinant cette gerbe sur le bord de la pirogue, ils la frappaient avec un fléau léger ; le grain mûr tombait dans le fond du canot. Le bruit des fléaux qui battaient les gerbes, le murmure de l'eau, les rires et les joyeux propos des sauvages animaient cette scène moitié marine, moitié rustique.

Le champ était moissonné : la lune se leva pour éclairer le retour de la flotte ; sa lumière descendait sur la rivière, entre les saules à peine frémissants. De jeunes Indiens et de jeunes Indiennes suivaient les canots à la nage, comme des sirènes ou des tritons ; l'air s'embaumait de l'odeur de la moisson nouvelle, mêlée aux émanations des arbres et des fleurs. La pirogue du Grand Chef était à la tête de la flotte, et un prêtre, debout à la poupe de cette pirogue, redisait le chant consacré à l'astre des voyageurs :

« Salut, épouse du Soleil ! tu n'as pas toujours été heureuse ! Lorsque, contrainte par Athaënsic de quitter le lit nuptial, tu sors des portes du matin, tes bras arrondis, étendus vers l'orient, appellent inutilement ton époux.

» Ce sont encore ces beaux bras que tu entr'ouvres lorsque tu te retournes vers l'occident, et que la cruelle Athaënsic [2] force à son tour le Soleil à fuir devant toi.

» Depuis ton hymen infortuné, la mélancolie est devenue ta

1. Sorte de riz qui croît dans les rivières (Ch.).
2. Génie de la vengeance.

compagne : elle ne te quitte jamais, soit que tu te plaises à errer à travers les nuages, soit qu'immobile dans le ciel, tu tiennes tes yeux fixés sur les bois ; soit que, penchée au bord des ondes du Meschacebé, tu t'abandonnes à la rêverie ; soit que tes pas s'égarent avec les fantômes le long des pâles bruyères.

» Mais, ô Lune ! que tu es belle dans ta tristesse ! L'Ourse étoilée s'éclipse devant tes charmes, tes regards veloutent l'azur du ciel : ils rendent les nues diaphanes ; ils font briller les fleuves comme des serpents ; ils argentent la cime des arbres ; ils couvrent de blancheur le sommet des montagnes ; ils changent en une mer de lait les vapeurs de la vallée.

» C'est ta lumière, ô Lune ! qui donne de grandes pensées aux sachems ; c'est ta lumière qui remplit le cœur d'un amant du souvenir de sa maîtresse : à ta clarté, la mère veille au berceau de son fils ; à ta clarté, les guerriers marchent aux ennemis de la patrie ; à ta clarté, les chasseurs tendent des pièges aux hôtes des forêts ; et maintenant, à ta clarté, chargés des dons du Grand Esprit, nous allons revoir nos heureuses cabanes. »

Ainsi chantait le prêtre : à chaque strophe, la conque mêlait ses sons au chœur général des Natchez ; un recueillement religieux avait saisi Céluta, René, d'Artaguette, Outougamiz, Adario et le vieux Chactas : le pressentiment d'un avenir malheureux s'était emparé de leurs cœurs. La tristesse est au fond des joies de l'homme : la nature attache une douleur à tous ses plaisirs ; et quand elle ne nous peut refuser le bonheur, par un dernier artifice elle y mêle la crainte de le perdre. Une voix vint arracher les amis à leurs graves réflexions ; cette voix semblait sortir de l'eau ; elle disait : « Mon libérateur, me voici. » René, d'Artaguette, Outougamiz, Chactas, Adario, Céluta regardent dans le fleuve, et ils aperçoivent Mila qui nageait auprès du canot. Enveloppée d'un voile, elle ne montrait au-dessus de l'eau que ses épaules demi-nues et sa tête humide ; quelques épis de folle avoine, capricieusement tressés, ornaient son front. Sa figure riante brillait à la clarté de la lune, au milieu de l'ébène de ses cheveux ; des filets d'argent coulaient le long de ses joues : on eût pris la petite Indienne pour une naïade qui avait dérobé la couronne de Cérès.

— Outougamiz, disait-elle, viens donc te baigner avec moi. Pour le guerrier blanc, ton frère, j'en aurais peur.

Outougamiz saute par-dessus le bord de la pirogue. Mila se mit à nager de concert avec lui. Tantôt elle se balançait lentement, le visage tourné vers le ciel : vous eussiez cru qu'elle dormait sur les vagues ; tantôt, frappant de son pied l'onde élastique, elle glissait rapidement dans le fleuve. Quelquefois, s'élevant à demi, elle avait l'air de se tenir debout ; quelquefois

ses bras écartaient l'onde avec grâce : dans cette position, elle tournait un peu la tête, et l'extrémité de ses pieds se montrait à la surface des flots. Son sein, légèrement enflé à l'œil sous le voile liquide, paraissait enfermé dans un globe de cristal : elle traçait, par ses mouvements, une multitude de cercles qui, se poussant les uns sur les autres, s'étendaient au loin : Mila s'ébattait au milieu de ces ondulations brillantes comme un cygne qui baigne son cou et ses ailes.

La langueur des attitudes de Mila aurait pu faire croire qu'elle cherchait des voluptés cachées dans ces ondes mystérieuses ; mais le calme de sa voix et la simplicité de ses paroles ne décelaient que la plus tranquille innocence. Il en était ainsi des caprices de l'élégante Indienne avec Outougamiz : elle passait à son cou un bras humide ; elle approchait son visage si près du sien qu'elle lui faisait sentir à la fois la fraîcheur de ses joues et la chaleur de ses lèvres. Liant ses pieds aux pieds de son compagnon de bain, elle n'était séparée de lui que par l'onde, dont la molle résistance rendait encore ses entrelacements plus doux : « N'était-ce pas ainsi, disait-elle, que tu étais couché avec René sur le lit de roseaux, au fond du marais ? » Il ne fallait chercher dans ces jeux que ceux d'un enfant plein de charme ; et si quelque chose d'inconnu se mêlait aux pensées de Mila, ce n'était point à Outougamiz que s'adressaient ces pensées.

Tant de grâces n'avaient point échappé à la fille de Tabamica : moins René y avait paru sensible, plus elle craignit une délicatesse affectée. Rentrée dans sa demeure, elle se trouva mal : bien que son sein maternel n'eût encore compté que sept fois le retour de l'astre témoin des plaisirs de Mila, Céluta sentit que l'enfant de René se hâterait d'arriver à la triste lumière des cieux, afin de partager les destinées de son père.

Le frère d'Amélie avait passé la nuit dans les bois : au lever du soleil, il ne retrouva Céluta ni dans la cabane, ni à la fontaine, ni au champ des fleurs. Il apprit bientôt que, pressée pendant la nuit par des douleurs, son épouse s'était retirée à la hutte que lui avaient bâtie les matrones, selon l'usage, et qu'elle resterait dans cette hutte un nombre de jours plus ou moins long, selon le sexe de l'enfant.

Entre Mila et Céluta

Eprise de René, Mila le poursuit de ses coquetteries ingénues auxquelles il ne sait comment répondre.

UN soir, celui-ci était assis au bord d'un de ces lacs que l'on trouve partout dans les forêts du Nouveau Monde. Quelques baumiers isolés bordaient le rivage ; le pélican, le cou reployé,

le bec reposant comme une faux sur sa poitrine, se tenait immobile à la pointe d'un rocher ; les dindes sauvages élevaient leur voix rauque du haut des magnolias ; les flots du lac, unis comme un miroir, répétaient les feux du soleil couchant. Mila survint.

– Me voici ! dit-elle ; je suis tout étonnée, je t'assure, j'avais peur d'être grondée.

— Et pourquoi vous gronder ? dit René.

– Je ne sais, répondit Mila en s'asseyant et s'appuyant sur les genoux du guerrier blanc.

– N'auriez-vous point quelque secret ? répliqua René.

– Grand Esprit ! s'écria Mila, est-ce que j'aurais un secret ? J'ai beau penser, je ne me souviens de rien.

Mila posa ses deux petites mains sur les genoux de René, inclina la tête sur ses mains, et se mit à rêver en regardant le lac. René souffrait de cette attitude, mais il n'avait pas le courage de repousser cette enfant. Il s'aperçut au bout de quelque temps que Mila s'était endormie.

Age de candeur, qui ne connais aucun péril ! âge de confiance, que tu passes vite ! – Quel bonheur pour toi, Mila, murmura sourdement René, si tu dormais ici ton dernier sommeil !

– Que dis-tu ? s'écria Mila, tirée de son assoupissement. Pourquoi m'as-tu réveillée ? Je faisais un si beau rêve !

– Vous feriez mieux, dit René, de me chanter une chanson plutôt que de dormir ainsi comme un enfant.

– C'est bien vrai, dit Mila. Attends que je me réveille. Et elle frotta ses yeux humides de sommeil et de larmes.

– Je me souviens, reprit-elle, d'une chanson de Céluta. O Céluta ! comme elle est heureuse ! comme elle mérite de l'être ! C'est ta femme, n'est-ce pas ?

Mila se prit à chanter ; elle avait dans la voix une douceur mêlée d'innocence et de volupté. Elle ne put chanter longtemps ; elle brouilla tous ses souvenirs et pleura de dépit de ne pouvoir redire la chanson de Céluta.

La mère de Mila, qui la suivait, la trouva assise aux genoux de René ; elle la frappa avec une touffe de lilas qu'elle tenait à la main, et Mila s'échappa en jetant des feuilles à sa mère. L'imprudente colère de la matrone révéla la course de sa fille ; le bruit s'en répandit de toutes parts. Mila elle-même s'empressa de dire à Céluta qu'elle avait dormi sur les genoux du guerrier blanc, au bord du lac. Céluta n'avait pas besoin de ce qu'elle prenait pour une nouvelle preuve du malheur qui l'avait frappée.

Il reste aussi indifférent à l'amour de Céluta, sa femme.

RENÉ, vivant en lui-même, et comme hors du monde qui l'environnait, voyait à peine ce qui se passait autour de lui ;

il ne faisait rien pour détruire des calomnies qu'il ignorait, ou qu'il aurait méprisées s'il les eût connues, calomnies qui n'en allaient pas moins accumuler sur sa tête des malheurs publics et des chagrins domestiques. Se renfermant au sein de ses douleurs et de ses rêveries dans cette espèce de solitude morale, il devenait de plus en plus farouche et sauvage : impatient de tout joug, importuné de tout devoir, les soins qu'on lui rendait lui pesaient : on le fatiguait en l'aimant. Il ne se plaisait qu'à errer à l'aventure ; il ne disait jamais ce qu'il devenait, où il allait : lui-même ne le savait pas. Était-il agité de remords ou de passions ? cachait-il des vices ou des vertus ? c'est ce qu'on ne pouvait dire. Il était possible de tout croire de lui, hors la vérité.

Assise à la porte de sa cabane, Céluta attendait son mari des journées entières. Elle ne l'accusait point, elle n'accusait qu'elle-même : elle se reprochait de n'avoir ni assez de beauté ni assez de tendresse. Dans la générosité de son amour, elle allait jusqu'à croire qu'elle pourrait devenir l'amie de toute autre femme maîtresse du cœur de René ; mais quand elle portait son enfant à son sein, elle ne pouvait s'empêcher de le baigner de larmes. Lorsque le frère d'Amélie revenait, Céluta apprêtait le repas ; elle ne prononçait que des paroles de douceur ; elle ne craignait que de se rendre importune ; elle ébauchait un sourire qui expirait à ses lèvres ; et lorsque, jetant des regards furtifs sur René, elle le voyait pâle et agité, elle aurait donné toute sa vie pour lui rendre un moment de repos.

En prison

René, étant allé à Nouvelle-Orléans dans l'espoir d'amener la paix entre Français et Natchez, est accusé de manœuvres louches et incarcéré.

LE frère d'Amélie fut reconduit en prison, entre deux rangs de marchands d'esclaves, de mariniers étrangers, de trafiquants de tous les pays, de toutes les couleurs, qui l'accablaient d'outrages sans savoir pourquoi.

Rentré dans la tour de la geôle, René désira écrire quelques lettres. Le gardien lui apporta une mauvaise feuille de papier, un peu d'encre dans le fond d'un vase brisé, et une vieille plume ; laissant ensuite le prisonnier, il ferma la porte, qu'il assujettit avec les verrous. Demeuré seul, René se mit à genoux au bord du lit de camp dont la planche lui servit de table ; et, éclairé par le faible jour qui pénétrait à travers les barreaux d'une fenêtre grillée, il écrivit à Chactas : il chargeait le sachem de traduire les deux lettres qu'il adressait en même temps à Céluta et à Outougamiz.

La femme du geôlier entra ; un enfant de six à sept ans lui aidait à porter une partie du souper. René demanda à cette femme si elle n'aurait pas quelque livre à lui prêter : elle répondit qu'elle n'avait que la Bible. Le prisonnier pria la geôlière de lui confier le livre saint. Adélaïde [1] n'avait point oublié René ; et, lorsqu'il demanda une lampe pour passer la nuit, le gardien, adouci par les présents de la fille du gouverneur, ne refusa point cette lampe.

Le lendemain, on trouva aux marges de la Bible quelques mots à peine lisibles. Auprès du quatrième verset du septième chapitre de l'*Ecclésiastique*, on déchiffrait ces mots :

« Comme cela est vrai : *la tristesse du cœur est une plaie universelle !* Dans le chagrin, toutes les parties du corps deviennent douloureuses ; les os meurtris ne trouvent plus de couche assez molle. Tout est triste pour le malheureux, tout saigne comme son cœur : *c'est une plaie universelle !* »

D'autres passages étaient commentés dans le même esprit.

Ce premier verset du dixième chapitre de Job : *Mon âme est fatiguée de ma vie*, était souligné.

Une des furieuses tempêtes de l'équinoxe du printemps s'était élevée pendant la nuit : les vents mugissaient ; les vagues du fleuve s'enflaient comme celles de la mer ; la pluie tombait en torrents. René crut distinguer des plaintes à travers le fracas de l'orage : il ferma la Bible, s'approcha de la fenêtre, écouta, et n'entendit plus rien. Comme il regagnait le fond de sa prison, les plaintes recommencèrent ; il retourna à la fenêtre : les accents de la voix d'une femme parviennent alors distinctement à son oreille. Il dérange la planche qui recouvrait la grille de la croisée, regarde à travers les barreaux, et, à la lueur d'un réverbère agité par le vent, il croit distinguer une femme assise sur une borne en face de la prison : « Malheureuse créature ! lui cria René, pourquoi restez-vous exposée à l'orage ? Avez-vous besoin de quelque secours ? »

A peine avait-il prononcé ces mots qu'il voit l'espèce de fantôme se lever et accourir sous la tourelle. Le frère d'Amélie reconnaît le vêtement d'une femme indienne ; une lueur mobile du réverbère vient en même temps éclairer le visage pâle de Céluta ; c'était elle ! René tombe à genoux, et d'une voix entrecoupée de sanglots : « Dieu tout-puissant, dit-il, sauve cette femme ! » Céluta a entendu la voix de René ; les entrailles de l'épouse et de la mère tressaillent de douleur et de joie. La sœur d'Outougamiz fut quelques moments sans pouvoir prononcer une parole ; recouvrant enfin la voix, elle s'écrie : « Guerrier, où es-tu ? je ne te vois pas dans l'ombre et à travers la pluie.

1. Fiancée de Harlay, l'avocat de René.

Excuse-moi, je t'importune : je suis venue pour te servir. Voici ta fille.

— Femme, répondit René, c'est trop de vertu ! retire-toi ; cherche un abri ; n'expose pas ta vie et celle de ta fille. Oh ! qui t'a conduite ici ? »

Céluta répondit : « Ne crains rien, je suis forte ; ne suis-je pas Indienne ? Si j'ai fait quelque chose qui te déplaise, punis-moi, mais ne me renvoie pas. »

Cette réponse brisa le cœur de René : « Ma bien-aimée, lui dit-il, ange de lumière, fuis cette terre de ténèbres ; tu es ici dans un antre où les hommes te dévoreront. Du moins pour le moment, tâche de trouver quelque retraite. Tu reviendras, si tu le veux, quand l'orage sera dissipé. »

Cette permission vainquit en apparence la résistance de Céluta. « Bénis ta fille, dit-elle à René, avant que je m'éloigne ; elle est faible : la pâture a manqué au petit oiseau, parce que son père n'a pu lui aller chercher des graines dans la savane. »

En disant cela, la mère ouvrit le méchant manteau chargé de pluie sous lequel elle tenait sa fille abritée ; elle éleva l'innocente créature vers la tourelle, pour recevoir la bénédiction de René. René passa ses mains à travers les barreaux, les étendit sur la petite Amélie [1], et s'écria : « Enfant, ta mère te reste ! »

Une Idylle

Sans oublier René, qui est parti au pays des Illinois, Mila s'est laissé toucher par l'amour du bon et simple Outougamiz.

ON voit quelquefois à la fin de l'automne une fleur tardive ; elle sourit seule dans les campagnes et s'épanouit au milieu des feuilles séchées qui tombent de la cime des bois : ainsi les amours de Mila et d'Outougamiz répandaient un dernier charme sur des jours de désolation. Avant de demander la jeune fille en mariage, le frère de Céluta se conforma à la coutume indienne, appelée l'*épreuve du flambeau* : éteindre le flambeau qu'on lui présente, c'est pour une vierge donner son consentement à un hymen projeté.

Outougamiz, tenant une torche odorante à la main, sortit au milieu de la nuit ; les brises agitaient les rayons d'or de l'étoile amoureuse, comme on raconte que les zéphyrs se jouaient à Paphos dans la chevelure embaumée de la mère des Grâces. Le jeune homme entrevoit le toit de sa maîtresse : des craintes et des espérances soulèvent son sein. Il s'approche, il relève l'écorce suspendue devant la porte de la cabane de Mila et se

1. Rene avait nommé sa fille Amélie, en souvenir de l'Amélie d'Europe.

trouve dans la partie même de cette cabane où l'Indienne dormait seule.

La jeune fille était couchée sur un lit de mousse. Un voile d'écorce de mûrier se roulait en écharpe autour d'elle ; ses bras nus reposaient sur sa tête, et ses mains avaient laissé tomber des fleurs.

Un pied tendu en arrière, le corps penché en avant, Outougamiz contemplait à la lueur de son flambeau la scène charmante. Agitée par les illusions d'un songe, Mila murmure quelques mots ; un sourire se répand sur ses lèvres. Outougamiz croit distinguer son nom dans les paroles à demi formées ; il s'incline au bord de la couche, prend une branche de jasmin des Florides échappée à la main de Mila et réveille la fille des bois, en passant légèrement sur sa bouche virginale la fleur parfumée.

Mila s'éveille, fixe des regards effrayés sur son amant, sourit, reprend son air d'épouvante, sourit encore. « C'est moi ! s'écrie Outougamiz, moi, le frère de Céluta, le guerrier qui veut être ton époux. » Mila hésite, avance ses lèvres pour éteindre la torche de l'hymen, retire la tête avec précipitation, rapproche encore sa bouche du flambeau... La nuit s'étend dans la cabane.

Quelques instants de silence suivirent l'invasion des ombres. Outougamiz dit ensuite à Mila : « Je t'aime comme la lumière du soleil, je veux être ton frère.

— Et moi, ta sœur, répondit Mila.

— Tu deviendras mon épouse, continua l'ami de René ; un petit guerrier te sourira ; tu baiseras ses yeux, tu lui chanteras les exploits de ses pères ; tu lui apprendras à prononcer le nom d'Outougamiz.

— Tu me fais pleurer, répondit Mila : moi, je t'accompagnerai dans les forêts, je porterai tes flèches, et j'allumerai le bûcher de la nuit. »

La lune descendait alors à l'occident : un de ses rayons, pénétrant par la porte de la hutte, vint tomber sur le visage et sur le sein de Mila. La reine des nuits se montrait au milieu d'un cortège d'étoiles : quelques nuages étaient déployés autour d'elle, comme les rideaux de sa couche. Dans les bois régnait une sorte de douteuse obscurité semblable à celle d'une âme qui s'entr'ouvre pour la première fois aux tendres passions de la vie. Le couple heureux tomba dans un recueillement d'esprit involontaire : on n'entendait que le bruit de la respiration tremblante de la jeune sauvage. Mais bientôt Mila :

— Il faut nous quitter : l'oiseau de l'aube a commencé son premier chant ; retourne, sans être aperçu, à ta demeure. Si les guerriers te voyaient, ils diraient : « Outougamiz est faible ; les Illinois le prendront dans la bataille, car il fréquente la cabane des Indiennes. »

Outougamiz répondit : « Je serai la liane noire qui se détourne dans la forêt de tous les autres arbres, et qui va chercher le sassafras, auquel elle veut uniquement s'attacher. »

Mila se couvrit la tête d'un manteau, et dit : « Guerrier, je ne te vois plus. »

Outougamiz enterra le flambeau nuptial à la porte de la cabane et s'enfonça dans les bois.

Le Discours d'Ondouré

Les tribus indiennes se sont réunies pour délibérer sur la conduite à tenir envers les blancs. Les pages où Chateaubriand décrit leur congrès sont de celles où il a le plus prodigué de « couleur locale », sans préjudice de souvenirs classiques.

ONDOURÉ porte la parole au nom des Natchez. Six sachems, chargés de garder dans leur mémoire le discours du chef, se distribuèrent les bûchettes qui devaient servir à noter la partie du discours que chacun d'eux était obligé de retenir.

— L'arbre de la paix, dit Ondouré, étendait ses rameaux sur toute la terre des chairs rouges qui croyaient être seules dans le monde. Nos pères vivaient rassemblés à l'ombre de l'arbre : les forêts ne savaient que faire de leurs chevreuils, et les lacs de leurs poissons.

« Donnez douze colliers de porcelaine bleue. »

Le jongleur des Natchez jette douze colliers au milieu du conseil.

— Un jour, reprit Ondouré, jour fatal ! un bruit vint du levant ; ce bruit disait : « Des guerriers, vomissant le feu et montés sur des monstres marins, sont arrivés à travers le lac sans rivages. Nos aïeux rirent : guerriers mexicains que je vois ici, vous savez si le bruit disait vrai !

Nos pères, enfin convaincus de l'apparition des étrangers, délibérèrent. Ils dirent : « Bien que les étrangers soient blancs, ils n'en sont pas moins des hommes : on leur doit l'hospitalité. »

Alléchés par nos richesses, les blancs descendirent de toutes parts sur nos rives. Mexicains, ils vous ensevelirent dans la terre ; Chicassaws, ils vous obligèrent de vous enfoncer dans la solitude ; Paraoustis, ils vous exterminèrent ; Abénaquis, ils vous empoisonnèrent avec une poudre ; Iroquois, Algonquins, Hurons, ils vous détruisirent les uns par les autres ; Esquimaux, ils s'emparèrent de vos filets ; et nous, infortunés Natchez, nous succombons aujourd'hui sous leurs perfidies. Nos sachems ont été enchaînés ; le champ qui couvrait les cendres de nos ancêtres est labouré par les étrangers que nous avions reçus avec le calumet de paix.

« Donnez douze peaux d'élan pour la cendre des morts. »

Le jongleur donna douze peaux d'élan.

– Mais pourquoi, continua Ondouré, m'étendrais-je sur les maux que les étrangers ont fait souffrir à notre patrie ? Voyez ces hommes injustes se multiplier à l'infini, tandis que nos nations diminuent sans cesse. Ils nous détruisent encore plus par leurs vices que par leurs armes ; ils nous dévorent en s'approchant de nous : nous ne pouvons respirer l'air qu'ils respirent ; nous ne pouvons vivre sur le même sol. Les blancs, en avançant et en abattant nos bois, nous chassent devant eux, comme un troupeau de chevreuils sans asile. La terre manquera bientôt à notre fuite, et le dernier des Indiens sera massacré dans la dernière de ses forêts [1].

« Donnez un grand soleil de pierre rouge pour le malheur des Natchez. »

Le jongleur jette une pierre en forme de soleil au centre du conseil.

Ondouré se rassied : les sauvages frappent leurs casse-têtes en signe d'applaudissements.

Le chef natchez, voyant les esprits préparés à tout entendre, crut qu'il était temps de dévoiler le secret. Il se lève de nouveau, et, reprenant la parole, il fait observer d'abord qu'un coup soudainement frappé est le seul moyen de délivrer les Indiens ; qu'attaquer les blancs à force ouverte, c'était s'exposer à une destruction certaine, puisque ceux-ci étaient sûrs de triompher par la supériorité de leurs armes ; que, le crime étant prouvé, peu importait la manière de le punir ; que se laisser arrêter par une pitié pusillanime, c'était sacrifier la liberté des générations à venir aux petites considérations d'un moment. « Voici donc, dit-il, ce que les Natchez vous proposent. »

Le silence redouble dans l'assemblée ; Outougamiz sent sa peau se coller à ses os.

– Dans tous ces lieux où il se trouve des blancs, il faut que les Indiens paraissent leurs amis et même leurs esclaves. Une nuit, les chairs rouges se lèveront à la fois et extermineront leurs ennemis. Les esclaves noirs nous aideront dans notre vengeance, qui sera la leur ; deux races seront délivrées du même coup : les Indiens, chez lesquels il n'y a point d'étrangers, se réuniront à leurs frères opprimés pour accomplir la justice.

Le moment de cette justice sera fixé à l'époque des grands jeux chez les nations. Ces jeux offriront le prétexte naturel des rassemblements ; mais, comme il est essentiel que le coup soit frappé partout la même nuit, on formera des gerbes de roseaux contenant autant de roseaux qu'il y aura de jours à compter

1. Voir Tacite, *Vie d'Agricola* (discours de Galgacus).

du jour de l'ouverture des jeux au jour de l'exécution ; les jongleurs seront chargés de la garde de ces gerbes ; chaque nuit ils retireront un roseau et le brûleront, de sorte que le dernier roseau brûlé sera la dernière heure des blancs. « Jetez un poignard. »

Lettre de René à Céluta

René, sans rien soupçonner du complot, était toujours en voyage. Un matin d'automne, un missionnaire remit à Céluta cette lettre, complaisante et sombre peinture du futur « mal du siècle » et de l'amour romantique. Sainte-Beuve l'a vivement critiquée (27 mai 1850).

« *Au désert, la trente-deuxième neige de ma naissance.*

» JE comptais vous attendre aux Natchez ; j'ai été obligé de partir subitement, sur un ordre des sachems. J'ignore quelle sera l'issue de mon voyage : il peut se faire que je ne vous revoie plus. J'ai dû vous paraître si bizarre que je serais fâché de quitter la vie sans m'être justifié auprès de vous.

» J'ai reçu de l'Europe, à mon retour de la Nouvelle-Orléans, une lettre qui m'a appris l'accomplissement de mes destinées [1] : j'ai raconté mon histoire à Chactas et au père Souël ; la sagesse et la religion doivent seules la connaître.

» Un grand malheur m'a frappé dans ma première jeunesse ; ce malheur m'a fait tel que vous m'avez vu. J'ai été aimé, trop aimé : l'ange qui m'environna de sa tendresse mystérieuse ferma pour jamais, sans les tarir, les sources de mon existence. Tout amour me fit horreur : un modèle de femme était devant moi, dont rien ne pouvait approcher ; intérieurement consumé de passions, par un contraste inexplicable je suis demeuré glacé sous la main du malheur.

» Céluta, il y a des existences si rudes qu'elles semblent accuser la Providence et qu'elles corrigeraient de la manie d'être. Depuis le commencement de ma vie, je n'ai cessé de nourrir des chagrins : j'en portais le germe en moi, comme l'arbre porte le germe de son fruit. Un poison inconnu se mêlait à tous mes sentiments : je me reprochais jusqu'à ces joies nées de la jeunesse et fugitives comme elle.

» Que fais-je à présent dans le monde, et qu'y faisais-je auparavant ? j'étais toujours seul, alors même que la victime palpitait encore au pied de l'autel. Elle n'est plus, cette victime ; mais le tombeau ne m'a rien ôté ; il n'est pas plus inexorable

1. La mort d'Amélie. Le récit fait à Chactas et au père Souel était devenu *René*, vingt-quatre ans avant la publication des *Natchez*.

pour moi que ne l'était le sanctuaire. Néanmoins je sens que quelque chose de nécessaire à mes jours a disparu. Quand je devrais me réjouir d'une perte qui délivre deux âmes, je pleure ; je demande, comme si on me l'avait ravi, ce que je ne devais jamais retrouver ; je désire mourir ; et dans une autre vie une séparation qui me tue n'en continuera pas moins l'éternité durante.

» L'éternité ! peut-être, dans ma puissance d'aimer, ai-je compris ce mot incompréhensible. Le ciel a su et sait encore, au moment même où ma main agitée trace cette lettre, ce que je pouvais être : les hommes ne m'ont pas connu.

» J'écris assis sous l'arbre du désert, au bord d'un fleuve sans nom, dans la vallée où s'élèvent les mêmes forêts qui la couvrirent lorsque les temps commencèrent. Je suppose, Céluta, que le cœur de René s'ouvre maintenant devant toi : vois-tu le monde extraordinaire qu'il renferme ? Il sort de ce cœur des flammes qui manquent d'aliment, qui dévoreraient la création sans être rassasiées, qui te dévoreraient toi-même. Prends garde, femme de vertu ! recule devant cet abîme : laisse-le dans mon sein ! Père tout-puissant, tu m'as appelé dans la solitude ; tu m'as dit : René ! René ! qu'as-tu fait de ta sœur ? Suis-je donc Caïn ?

» *Continuée au lever de l'aurore.*

» Quelle nuit j'ai passée ! Créateur, je te rends grâces ; j'ai encore des forces, puisque mes yeux revoient la lumière que tu as faite ! Sans flambeau pour éclairer ma course, j'errais dans les ténèbres : mes pas, comme intelligents d'eux-mêmes, se frayaient des sentiers à travers les lianes et les buissons. Je cherchais ce qui me fuit ; je pressais le tronc des chênes ; mes bras avaient besoin de serrer quelque chose. J'ai cru, dans mon délire, sentir une écorce aride palpiter contre mon cœur : un degré de chaleur de plus, et j'animais des êtres insensibles. Le sein nu et déchiré, les cheveux trempés de la vapeur de la nuit, je croyais voir une femme qui se jetait dans mes bras ; elle me disait : « Viens échanger des feux avec moi, et perdre la vie ! » mêlons des voluptés à la mort ! Que la voûte du ciel nous cache » en tombant sur nous ! »

» Céluta, vous me prendrez pour un insensé : je n'ai eu qu'un tort envers vous, c'est de vous avoir liée à mon sort. Vous savez si René a résisté et à quel prodige d'amitié il a cru devoir le sacrifice d'une indépendance qui du moins n'était funeste qu'à lui. Une misère bien grande m'a ôté la joie de votre amour et le bonheur d'être père : j'ai vu avec une sorte d'épouvante que ma vie s'allait prolonger au delà de moi. Le sang qui fit battre mon cœur douloureux animera celui de ma fille : je t'au-

rai transmis, pauvre Amélie, ma tristesse et mes malheurs ! Déjà appelé par la terre, je ne protégerai point les jours de ton enfance ; plus tard, je ne verrai point se développer en toi la douce image de ta mère, mêlée aux charmes de ma sœur et aux grâces de la jeunesse. Ne me regrette pas : dans l'âge des passions j'aurais été un mauvais guide.

» Céluta, je vous recommande particulièrement Amélie : son nom est un nom fatal. Qu'elle ne soit instruite dans aucun art de l'Europe ; que sa mère lui cache l'excès de sa tendresse : il n'est pas bon de s'accoutumer à être trop aimé. Qu'on ne parle jamais de moi à ma fille ; elle ne me doit rien : je ne souhaitais pas lui donner la vie.

» Que René reste pour elle un homme inconnu, dont l'étrange destin raconté la fasse rêver sans qu'elle en pénètre la cause : je ne veux être à ses yeux que ce que je suis, un pénible songe.

» Céluta, il y a dans ma cabane des papiers écrits de ma main : c'est l'histoire de mon cœur ; elle n'est bonne à personne, et personne ne la comprendrait : anéantissez ces chimères.

» Retournez sous le toit fraternel ; brûlez celui que j'ai élevé de mes mains ; semez des plantes parmi ses cendres ; rendez à la forêt l'héritage que j'avais envahi. Effacez le sentier qui monte de la rivière à la porte de ma demeure ; je ne veux pas qu'il reste sur la terre la moindre trace de mon passage. Cependant j'ai écrit un nom sur des arbres, dans la profondeur des bois; il serait impossible de le retrouver ; qu'il croisse donc avec le chêne inconnu qui le porte ! Le chasseur indien s'enfuira à la vue de ces caractères gravés par un mauvais génie.

» Donnez mes armes à Outougamiz : que cet homme sublime fasse, en mémoire de moi, un dernier effort : qu'il vive. Chactas me suivra, s'il ne m'a devancé.

» Si enfin, Céluta, je dois mourir, vous pourrez chercher après moi l'union d'une âme plus égale que la mienne. Toutefois ne croyez pas désormais recevoir impunément les caresses d'un autre homme ; ne croyez pas que de faibles embrassements puissent effacer de votre âme ceux de René. Je vous ai tenue sur ma poitrine au milieu du désert, dans les vents de l'orage, lorsque, après vous avoir portée de l'autre côté d'un torrent, j'aurais voulu vous poignarder pour fixer le bonheur dans votre sein et pour me punir de vous avoir donné ce bonheur. C'est toi, Etre suprême, source d'amour et de beauté, c'est toi seul qui me créas tel que je suis, et toi seul me peux comprendre. Oh ! que ne me suis-je précipité dans les cataractes, au milieu des ondes écumantes ! je serais rentré dans le sein de la nature avec toute mon énergie. Oui, Céluta, si vous me perdez, vous resterez veuve : qui pourrait vous environner de cette flamme que je porte avec moi, même en n'aimant pas ? Ces solitudes

que je rendrais brûlantes vous paraîtraient glacées auprès d'un autre époux. Que chercheriez-vous dans les bois et sous les ombrages ? Il n'est plus pour vous d'illusions, d'enivrement, de délire : je t'ai tout ravi en te donnant tout, ou plutôt en ne te donnant rien, car une plaie incurable était au fond de mon âme. Ne crois pas, Céluta, qu'une femme à laquelle on a fait des aveux aussi cruels, pour laquelle on a formé des souhaits aussi odieux que les miens ; ne crois pas que cette femme oublie jamais l'homme qui l'aima de cet amour ou de cette haine extraordinaire.

» Je m'ennuie de la vie ; l'ennui m'a toujours dévoré [1] : ce qui intéresse les autres hommes ne me touche point. Pasteur ou roi, qu'aurais-je fait de ma houlette ou de ma couronne ? je serais également fatigué de la gloire et du génie, du travail et du loisir, de la prospérité et de l'infortune. En Europe, en Amérique, la société et la nature m'ont lassé. Je suis vertueux sans plaisir : si j'étais criminel, je le serais sans remords. Je voudrais n'être pas né ou être à jamais oublié.

» Que ce soit ici un dernier adieu, ou que je doive vous revoir encore, Céluta, quelque chose me dit que ma destinée s'accomplit ; si ce n'est pas aujourd'hui même, elle n'en sera que plus funeste : René ne peut reculer que vers le malheur. Regardez donc cette lettre comme un testament. »

Mort de Chactas

Le vieux sachem était chez les Muscogulges pendant que se décidait le massacre des Français. A son retour il proteste contre les intrigues d'Ondouré, puis, à bout de forces, s'éteint.

CHACTAS fut porté sous un tulipier planté au sommet d'un tertre d'où l'on découvrait le fleuve et le désert.

L'aurore entr'ouvrait le ciel ; à mesure que la terre accomplissait sa révolution d'occident en orient, il sortait de dessous l'horizon des zones de pourpre et de rose, magnifiques rubans déroulés de leur cylindre. Du fond des bois s'élevaient des vapeurs matinales ; elles se changeaient en fumée d'or en atteignant les régions éclairées par la lumière du jour. Les oiseaux-moqueurs chantaient ; les colibris voltigeaient sur la tige des anémones sauvages, tandis que les cigognes montaient au haut des airs pour découvrir le soleil. Les cabanes des Indiens, dispersées sur les collines et dans les vallées, se peignaient des rayons du levant : jusqu'aux bocages de la Mort, tout riait dans la solitude.

---

1. Il le dévora jusqu'à la fin, surtout après 1830. Chateaubriand a vraiment vécu le mal qu'il dépeint, quoi qu'il dise, dans la *Préface* de 1826, qu'il réprouve cette lettre et qu'il ne l'écrirait plus.

Outougamiz et Céluta se tenaient à genoux à quelque distance de l'arbre sous lequel le sachem rendait le dernier soupir. Un peu plus loin, Adario, debout, les bras croisés, le vêtement déchiré, le poil hérissé, regardait mourir son ami ; Chactas était assis et appuyé contre le tronc du tulipier : la brise se jouait dans sa chevelure blanchie, et le reflet des roses de l'aurore colorait son front pâlissant.

Faisant un dernier effort, le sachem tira de son sein un crucifix que lui avait donné Fénelon [1]. « Atala, dit-il d'une voix ranimée, que je meure dans ta religion ! que j'accomplisse ma promesse au père Aubry [2] ! Je n'ai point été purifié par l'eau sainte ; mais je demande au ciel le baptême de désir. Vertueux chef de la prière, qui remis dans mes mains ce signe de mon salut, viens me chercher aux portes du ciel. Je donnerai peu de peine à la mort ; une partie de son ouvrage est déjà faite : elle n'aura point à clore mes paupières comme celles des autres hommes : je vais au contraire ouvrir à la clarté divine des yeux fermés depuis longtemps à la lumière terrestre. »

Chactas exhala la vertu avec son dernier soupir : l'arbre parfumé des forêts américaines embaume l'air quand le temps ou l'orage l'ont renversé sur son sol natal. Outougamiz et Céluta, ayant vu le sachem s'affaisser, se levèrent, s'approchèrent du tulipier et embrassèrent les pieds déjà glacés du vieillard : ils perdaient en lui leur dernière espérance. Adario s'éloigna sans prononcer un mot, comme le voyageur qui va bientôt rejoindre son compagnon parti quelques heures avant lui.

Retour et mort de René

Les Illinois ont refusé la paix que René leur offrait au nom des Natchez. Après s'être égaré, il revient au village, sans soupçonner les calomnies qui l'ont perdu pendant son absence : Ondouré l'avait accusé de trahir au profit des blancs.

DEPUIS le jour où René avait rencontré l'Indienne qui lui enseigna sa route [3], il s'était avancé paisiblement vers le pays des Natchez. A mesure qu'il marchait, il se trouvait moins triste ; ses noirs chagrins paraissaient se dissiper ; il touchait au moment de revoir sa femme et sa fille, objets charmants qui n'avaient contre eux que le malheur dont le frère d'Amélie avait été frappé. René se reprochait sa lettre ; il se reprochait cette sorte d'indifférence qu'un chagrin dévorant avait laissée au fond de son cœur : démentant son caractère, il se laissait aller

1. Il l'avait connu pendant son séjour en France. — 2. Qui l'avait aidé à enterrer Atala (voir CHATEAUBRIAND, *Atala, René, le Dernier Abencerage*, Bibliothèque Larousse). — 3. Il allait au nord, au lieu de descendre au midi.

peu à peu aux sentiments les plus tendres et les plus affectueux ; retour au calme qui ressemblait à ce soulagement que le mourant éprouve avant d'expirer. Céluta était si belle ! elle avait tant aimé René ! elle avait tant souffert pour lui ! Outougamiz, Chactas, d'Artaguette [1], Mila, attendaient René. Il allait retrouver cette petite société supérieure à tout ce qui existait sur la terre ; il allait élever sur ses genoux cette seconde Amélie qui aurait les charmes de la première, sans en avoir le malheur.

Ces idées, si différentes de celles qu'il nourrissait habituellement, amenèrent René jusqu'à la vue des bois des Natchez ; il sentit quelque chose d'extraordinaire en découvrant ces bois. Il en vit sortir une fumée qu'il prit pour celle de ses foyers ; il était encore assez loin, et il précipita sa marche. Le soleil se coucha dans les nuages d'une tempête, et la nuit la plus obscure (celle même du massacre) couvrit la terre.

René fit un long détour afin d'arriver chez lui par la vallée. La rivière qui coulait dans cette vallée ayant grossi, il eut quelque peine à la traverser ; deux heures furent ainsi perdues dans une nuit dont chaque minute était un siècle. Comme il commençait à gravir la colline sur le penchant de laquelle était bâtie sa cabane, un homme s'approcha de lui dans les ténèbres pour le reconnaître et disparut.

Le frère d'Amélie n'était plus qu'à la distance d'un trait d'arc de la demeure qu'il s'était bâtie : une faible clarté s'échappant par la porte ouverte en dessinait le cadre au dehors sur l'obscurité du gazon. Aucun bruit ne sortait du toit solitaire. René hésitait maintenant à entrer ; il s'arrêtait à chaque demi-pas ; il ne savait pourquoi il était tenté de retourner en arrière, de s'enfoncer dans les bois et d'attendre le retour de l'aurore. René n'était plus le maître de ses actions : une force irrésistible le soumettait aux décrets de la Providence : poussé malgré lui jusqu'au seuil qu'il redoutait de franchir, il jette un regard dans la cabane.

Céluta, la tête baissée dans son sein, les cheveux pendants et rabattus sur son front, était à genoux, les mains croisées, les bras levés dans le mouvement de la prière la plus humble et la plus passionnée. Un maigre flambeau, dont la mèche allongée par la durée de la veille obscurcissait la clarté, brûlait dans un coin du foyer. Le chien favori de René, étendu sur la pierre de ce foyer, aperçut son maître et donna un signe de joie ; mais il ne se leva point, comme s'il eût craint de hâter un moment fatal. Suspendue dans son berceau à l'une des solives sculptées de la cabane, la fille de René poussait de temps en temps une petite plainte, que Céluta, absorbée dans sa douleur, n'entendait pas.

---

1. Officier français du Fort-Rosalie, ami de René.

René, arrêté sur le seuil, contemple en silence ce triste et touchant spectacle ; il devine que ces vœux adressés au ciel sont offerts pour lui : son cœur s'ouvre à la plus tendre reconnaissance ; ses yeux, dans lesquels un brûlant chagrin avait depuis longtemps séché les larmes, laissent échapper un torrent de pleurs délicieux. Il s'écrie : « Céluta ! ma Céluta ! » et il vole à l'infortunée, qu'il relève, qu'il presse avec ardeur. Céluta veut parler ; l'amour, la terreur, le désespoir, lui ferment la bouche ; elle fait de violents efforts pour trouver des accents ; ses bras s'agitent, ses lèvres tremblent ; enfin un cri aigu sort de sa poitrine, et lui rendant la voix : « Sauvez-le, sauvez-le ! Esprits secourables, emportez-le dans votre demeure !

Céluta jette ses bras autour de son époux, l'enveloppe et semble vouloir le faire entrer dans son sein pour l'y cacher.

René prodigue à son épouse des caresses inaccoutumées. « Qu'as-tu, ma Céluta ? lui disait-il ; rassure-toi. Je viens te protéger et te défendre. »

Céluta, regardant vers la porte, s'écrie : « Les voilà ! les voilà ! » Elle se place devant René pour le couvrir de son corps : « Barbares, vous n'arriverez à lui qu'à travers mon sein !

– Ma Céluta, dit René, il n'y a personne : qui te peut troubler ainsi ? »

Céluta, frappant la terre de ses pieds : « Fuis, fuis ! tu es mort ! Non, viens ; cache-toi sous les peaux de ma couche ; prends des vêtements de femme. » L'épouse désolée, arrachant ses voiles, en veut couvrir son époux.

— Céluta, disait celui-ci, reprends ta raison ; aucun péril ne me menace.

— Aucun péril ! dit Céluta l'interrompant. N'est-ce pas moi qui te tue ? n'est-ce pas moi qui hâte ta mort ? n'est-ce pas moi qui en ai fixé le jour en dérobant les roseaux [1] ? Un secret... O ma patrie !

— Un secret ? repartit René [2].

— Je ne te l'ai pas dit ! s'écrie Céluta. Oh ! ne perds pas ce seul moment laissé à ton existence ! Fuyons tous deux ; viens te précipiter avec moi dans le fleuve !

Céluta est aux genoux de René ; elle baise la poussière de ses pieds, elle le conjure par sa fille de s'éloigner seulement pour quelques heures : « Au lever du soleil, dit-elle, tu seras sauvé ; Outougamiz viendra ; tu sauras tout ce que je ne puis te dire dans ce moment !

– Eh bien ! dit René, si cela peut guérir ton mal, je m'é-

1. Ceux dont il est question à la fin du discours d'Ondouré. Une nuit, Céluta avait essayé de les dérober, mais n'avait pu qu'en ôter quelques-uns : c'était précipiter le jour du massacre. — 2. Au congrès tous avaient juré de ne pas révéler la décision qui serait prise.

loigne ; tu m'expliqueras plus tard ce mystère, qui n'est sans doute que celui de ta raison troublée par une fièvre ardente. »

Céluta, ravie, s'élance au berceau de sa fille, présente Amélie au baiser de son père, et avec ce même berceau pousse René vers la porte. René va sortir : un bruit d'armes retentit au dehors. René tourne la tête ; la hache lancée l'atteint et s'enfonce dans son front, comme la cognée dans la cime d'un chêne, comme le fer qui mutile une statue antique, image d'un dieu et chef-d'œuvre de l'art. René tombe dans sa cabane : René n'est plus !

Ondouré a fait retirer ses complices : il est seul avec Céluta évanouie, étendue dans le sang et auprès du corps de René. Ondouré rit d'un rire sans nom. A la lueur du flambeau expirant, il promène ses regards de l'une à l'autre victime. De temps en temps il foule aux pieds le cadavre de son rival et le perce à coups de poignard. Il dépouille en partie Céluta et l'admire. Il fait plus... Éteignant ensuite le flambeau, il court présider à d'autres assassinats, après avoir fermé la porte du lieu témoin de son double crime.

La Vengeance

Ondouré ne jouit pas longtemps de son crime. Outougamiz venge René.

LA rage d'Ondouré était assouvie, mais non sa passion. Sortant d'une épouvantable orgie, enivré de vin, de succès, d'ambition et d'amour, il voulut revoir Céluta. Dans toute la pompe du meurtre et de la débauche, il s'avance au sanctuaire de la douleur ; ses crimes marchaient avec lui, comme les bourreaux accompagnent le condamné. Les bruyants éclats de rire du tuteur du Soleil et de ses satellites se faisaient entendre au loin.

Ondouré arrive à la cabane : il avait ordonné à ses amis de se tenir à quelque distance, car il avait ses desseins. Il recule quelques pas, lorsque, au lieu de Céluta, il n'aperçoit qu'Outougamiz. Reprenant bientôt son assurance : « Que fais-tu là ? dit-il à l'Indien.

— Je t'attendais, répondit celui-ci ; j'étais sûr que tu viendrais avec tes enfants célébrer le festin du prisonnier de guerre. Apportes-tu la chaudière du sang ? C'est un excellent mets qu'une chair blanche ! Ne dévore pas tout : je ne te demande que le cœur de mon ami.

— C'est juste, dit l'atroce Ondouré ; nous te le réserverons. »

De nouveaux rires accompagnèrent ces paroles.

— Mais, dis-moi, continua le pervers, à qui la vapeur du vin ôtait la prévoyance, où est ta sœur ? Comme elle a été fidèle cette nuit à ce beau guerrier blanc ! Elle a perdu pour moi toute

sa haine ; elle m'a pardonné mon amour pour Akansie. Viens, ma charmante colombe ; où es-tu donc ? m'accorderas-tu un second rendez-vous ? » Et Ondouré entre dans la cabane.

Outougamiz se lève, s'appuyant sur un fusil de chasse que lui avait donné René : « Illustre chef, dit-il, changeant tout à coup de langage et de contenance, tous nos ennemis sont-ils morts [1] ?

— En doutes-tu ? s'écria Ondouré.

— Ainsi, dit Outougamiz, la patrie est sauvée ; elle n'a plus besoin de défenseurs ? Tout est-il en sûreté pour l'avenir ? Peux-tu, fameux guerrier, te reposer en paix ?

— Oui, mon cher Outougamiz, répondit le tuteur du Soleil, qui n'avait pas ce qu'il fallait pour comprendre à la fois et le danger et la magnanimité de la question, oui, je puis me reposer cent neiges avec ta sœur sur la natte du plaisir. »

Le corps de René séparait Ondouré d'Outougamiz : « La nuit, dit celui-ci, a été fatigante pour toi, Ondouré : va donc à ton repos, puisque ton bras n'est plus nécessaire à la patrie. Je vais te rendre ta hache. »

Outougamiz relève la hache avec laquelle le tuteur du Soleil avait frappé René ; elle était restée dans la cabane. Ondouré avance le bras pour la reprendre. « Non, pas comme cela, » dit Outougamiz ; et, levant la hache avec les deux mains, il fend d'un seul coup la tête du monstre, qui tombe sur le corps de René sans avoir le temps de proférer un blasphème.

Mort de Céluta et de Mila

Les Natchez ont quitté leur pays et se sont enfoncés dans le désert. Céluta a eu d'Ondouré une fille, qui meurt au bout de quelques lunes. Mila est veuve. Toutes deux se décident à mourir. C'est ici la dernière page du roman.

UN soir, lorsque les bannis prenaient leur repos à la porte de leurs tentes, Céluta sortit de la sienne. Elle était vêtue d'une robe de peaux d'oiseaux et de quadrupèdes cousues ensemble, ouvrage ingénieux de Mila : ses cheveux blancs flottaient en boucles sur sa jeune tête, ornée d'une couronne de ronces à fleurs bleues ; elle portait dans ses bras la fille de René, et Mila, à moitié nue, suivait sa compagne. Les bannis, étonnés et charmés de les voir, se levèrent, les comblèrent de bénédictions et leur formèrent un cortège. Ils arrivèrent tous ainsi au bord d'une cataracte dont on entendait de loin les mugissements. Cette cataracte, qu'aucun voyageur n'avait visitée, tombait entre deux montagnes dans un abîme. Céluta donna un baiser à sa fille, la déposa sur le gazon, mit sur les genoux de l'enfant

1. C'étaient les Français du Fort-Rosalie, tous massacrés au jour prévu.

la manitou d'or et l'urne où le sang s'était desséché [1]. Mila et Céluta, se tenant par la main, s'approchèrent du bord de la cataracte comme pour regarder au fond, et, plus rapides que la chute du fleuve, elles accomplirent leur destinée. Céluta s'était souvenue que René, dans sa lettre, avait regretté de ne s'être pas précipité dans les ondes écumantes.

Les femmes prirent dans leurs bras la fille de René, laissée sur la rive ; elles la portèrent au plus vieux sachem qui en confia le soin à une matrone renommée. Cette matrone suspendit au cou de l'enfant le manitou d'or, comme une parure. Le nom français d'Amélie étant ignoré des sauvages, les sachems en imposèrent un autre à l'orpheline, qui vit ainsi périr jusqu'à son nom.

Lorsque la fille de Céluta eut atteint sa seizième année, on lui raconta l'histoire de sa famille. Elle parut triste le reste de sa vie, qui fut courte. Elle eut elle-même, d'un mariage sans amour, une fille plus malheureuse encore que sa mère. Les Indiens chez lesquels les Natchez s'étaient retirés périrent presque tous dans une guerre contre les Iroquois, et les derniers enfants de la nation du Soleil se vinrent perdre dans un second exil au milieu des forêts de Niagara.

Il y a des familles que la destinée semble persécuter : n'accusons pas la Providence. La vie et la mort de René furent poursuivies par des feux illégitimes qui donnèrent le ciel à Amélie et l'enfer à Ondouré : René porta le double châtiment de ses passions coupables. On ne fait point sortir les autres de l'ordre sans avoir en soi quelque principe de désordre ; et celui qui, même involontairement, est la cause de quelque malheur ou de quelque crime n'est jamais innocent aux yeux de Dieu.

Puisse mon récit avoir coulé comme tes flots, ô Meschacebé !

1. Le sang de René, jadis recueilli par Outougamiz.

VOYAGE EN AMÉRIQUE

1827

NOTICE HISTORIQUE ET ANALYTIQUE

C'est en 1827 que Chateaubriand publia ce Voyage, *sur des notes datant, selon lui, de 1791, en tous cas antérieures, semble-t-il, à 1800. Il l'accompagnait d'un bref Avertissement, d'une copieuse Préface « qui est une espèce d'histoire des voyages », et d'une Introduction chargée d'expliquer l'objet primitif de son exploration : il s'agissait de retrouver la mer Polaire entre le détroit de Behring et la baie d'Hudson, après avoir traversé l'Amérique jusqu'au Far-West et exploré la côte occidentale du Canada. Vaste programme, qu'il n'avait pas les moyens et n'eut pas le temps de remplir. Parti de Saint-Malo le 8 avril 1791, à bord du brick le* Saint-Pierre, *il débarque le 10 juillet à Baltimore et se rembarque à Philadelphie le 10 décembre. A-t-il seulement pu, en ces cinq mois, accomplir la randonnée qu'il prétend de la côte aux grands lacs, des lacs à la Louisiane, de la Louisiane aux Florides et des Florides, après maint crochet, à la côte? M. Joseph Bédier a calculé, en lui faisant la part aussi belle que possible, qu'à suivre point par point cet itinéraire, il eût manqué de treize jours — ces treize jours seraient un minimum irréductible — le navire de rembarquement. En réalité Chateaubriand se serait borné à une excursion jusqu'au lac Erié et au Niagara. L'*Essai sur les révolutions, *qui est la plus ancienne de ses œuvres, n'en mentionne pas davantage. C'est à partir d'*Atala *qu'il descend le Meschacebé, d'abord pour ses lecteurs et finalement pour lui-même. Si déconcertant qu'un tel cas d'autosuggestion nous paraisse, il s'en faut qu'il soit isolé. Ceci dit, nous distinguerons dans le* Voyage en Amérique :

1° Un amas de documents, pris à Bartram, Charlevoix, Carver, etc.,

sur la faune et la flore américaines, sur les Indiens, leurs mœurs, leurs lois, leur politique. Des souvenirs de Rousseau y interviennent; tour à tour nous sont présentés le despotisme, la monarchie limitée et la république « dans l'état de nature ». C'est la partie technique, philosophique et un peu ennuyeuse de l'œuvre;

2° Des notes personnelles, esquisses, croquis, tableaux, méditations, anecdotes, où nous retrouvons Chateaubriand, son mouvement, son enthousiasme, son amertume et son admirable palette. A cette seconde catégorie appartiennent la plupart des lignes qu'on va lire.

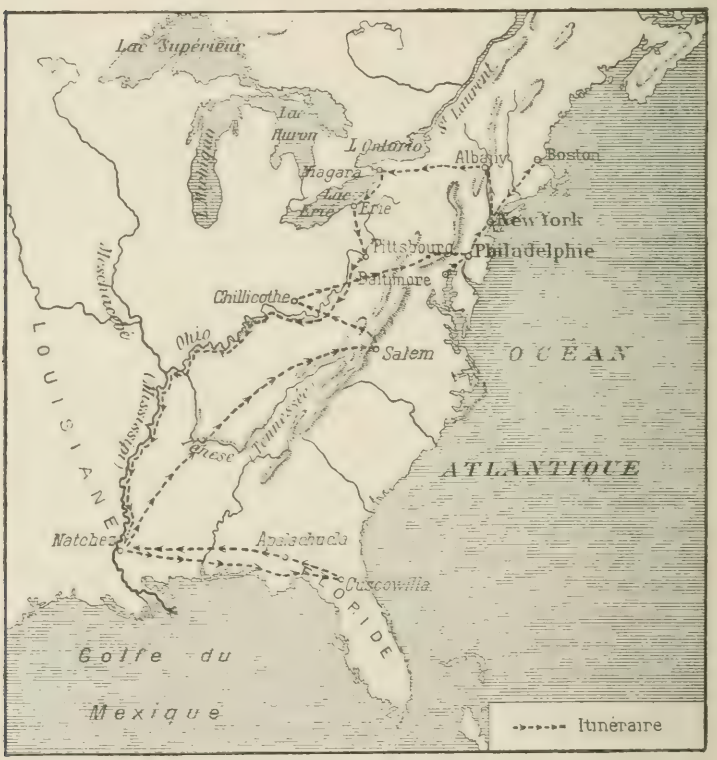

Carte de l'Itinéraire suivi par Chateaubriand.

Voyages modernes

Cette fin de la Préface en est le morceau capital. Il semble fait pour 1910 autant que pour 1827. On notera aussi que, pour un ancien adversaire de madame de Staël et de la « perfectibilité », Chateaubriand s'y montre partisan assez convaincu du progrès international.

LE monde ne ressemble plus au monde de Colomb. Sur ces mers ignorées au-dessus desquelles on voyait s'élever une *main noire*, la *main de Satan* [1], qui saisissait les vaisseaux pendant la nuit et les entraînait au fond de l'abîme ; dans ces régions antarctiques, séjour de la nuit, de l'épouvante et des fables ; dans ces eaux furieuses du cap Horn et du cap des Tempêtes où pâlissaient les pilotes ; dans ce double océan qui bat ses doubles rivages ; dans ces parages jadis si redoutés, des bateaux de poste font régulièrement des trajets pour le service des lettres et des voyageurs. On s'invite à dîner d'une ville florissante en Amérique à une ville florissante en Europe, et l'on arrive à l'heure marquée. Au lieu de ces vaisseaux grossiers, malpropres, infects, humides, où l'on ne vivait que de viandes salées, où le scorbut vous dévorait, d'élégants navires offrent aux passagers des chambres lambrissées d'acajou, ornées de tapis, de glaces, de fleurs, de bibliothèques, d'instruments de musique, et toutes les délicatesses de la bonne chère. Un voyage qui demandera plusieurs années de perquisitions sous les latitudes les plus diverses n'amènera pas la mort d'un seul matelot.

Les tempêtes ? On en rit. Les distances ? Elles ont disparu. Un simple baleinier fait voile au pôle austral : si la pêche n'est pas bonne, il revient au pôle boréal : pour prendre un poisson, il traverse deux fois les tropiques, parcourt deux fois un diamètre de la terre, et touche en quelques mois aux deux bouts de l'univers. Aux portes des tavernes de Londres on voit affichée l'annonce du départ du *paquebot de la terre de Diemen* avec toutes les *commodités possibles* pour les passagers aux Antipodes, et cela auprès de l'annonce du départ du *paquebot de Douvres à Calais*. On a des *itinéraires de poche*, des *guides*, des *manuels* à l'usage des personnes qui se proposent de faire un *voyage d'agrément autour du monde*. Ce voyage dure neuf ou dix mois, quelquefois moins. On part l'hiver en sortant de l'opéra, on touche aux îles Canaries, à Rio-Janeiro, aux Philippines, à la Chine, aux Indes, au cap de Bonne-Espérance, et l'on est revenu chez soi pour l'ouverture de la chasse.

Les bateaux à vapeur ne connaissent plus de vents contraires

1. Voyez les vieilles cartes et les navigateurs arabes (Ch.).

sur l'Océan, de courants opposés dans les fleuves : kiosques ou palais flottants à deux ou trois étages, du haut de leurs galeries on admire les plus beaux tableaux de la nature dans les forêts du Nouveau Monde. Des routes commodes franchissent le sommet des montagnes, ouvrent des déserts naguère inaccessibles : quarante mille voyageurs viennent de se rassembler en partie de plaisir à la cataracte de Niagara. Sur des chemins de fer glissent rapidement les lourds chariots du commerce ; et s'il plaisait à la France, à l'Allemagne et à la Russie d'établir une ligne télégraphique jusqu'à la muraille de la Chine, nous pourrions écrire à quelques Chinois de nos amis et recevoir la réponse dans l'espace de neuf ou dix heures. Un homme qui commencerait son pèlerinage à dix-huit ans, et le finirait à soixante, en marchant seulement quatre lieues par jour, aurait achevé dans sa vie près de sept fois le tour de notre chétive planète. Le génie de l'homme est véritablement trop grand pour sa petite habitation : il faut en conclure qu'il est destiné à une plus haute demeure.

Est-il bon que les communications entre les hommes soient devenues aussi faciles ? Les nations ne conserveraient-elles pas mieux leur caractère en s'ignorant les unes les autres, en gardant une fidélité religieuse aux habitudes et aux traditions de leurs pères ? J'ai vu dans ma jeunesse de vieux Bretons murmurer contre les chemins que l'on voulait ouvrir dans leurs bois, alors même que ces chemins devaient élever la valeur des propriétés riveraines.

Je sais qu'on peut appuyer ce système de déclamations fort touchantes : le bon vieux temps a sans doute son mérite ; mais il faut se souvenir qu'un état politique n'en est pas meilleur parce qu'il est caduc et routinier ; autrement il faudrait convenir que le despotisme de la Chine et de l'Inde, où rien n'a changé depuis trois mille ans, est ce qu'il y a de plus parfait dans ce monde. Je ne vois pourtant pas ce qu'il peut y avoir de si heureux à s'enfermer pendant une quarantaine de siècles avec des peuples en enfance et des tyrans en décrépitude.

Le goût et l'admiration du stationnaire viennent des jugements faux que l'on porte sur la vérité des faits et sur la nature de l'homme : sur la vérité des faits, parce qu'on suppose que les anciennes mœurs étaient plus pures que les mœurs modernes, complète erreur ; sur la nature de l'homme, parce qu'on ne veut pas voir que l'esprit humain est perfectible.

Les gouvernements qui arrêtent l'essor du génie ressemblent à ces oiseleurs qui brisent les ailes de l'aigle pour l'empêcher de prendre son vol.

Enfin on ne s'élève contre les progrès de la civilisation que par l'obsession des préjugés : on continue à voir les peuples

comme on les voyait autrefois, isolés, n'ayant rien de commun dans leurs destinées. Mais si l'on considère l'espèce humaine comme une grande famille qui s'avance vers le même but ; si l'on ne s'imagine pas que tout est fait ici-bas pour qu'une petite province, un petit royaume, restent éternellement dans leur ignorance, leur pauvreté, leurs institutions politiques, telles que la barbarie, le temps et le hasard les ont produites, alors ce développement de l'industrie, des sciences et des arts semblera ce qu'il est en effet, une chose légitime et naturelle [1]. Dans ce mouvement universel on reconnaîtra celui de la société, qui, finissant son histoire particulière, commence son histoire générale.

Autrefois, quand on avait quitté ses foyers comme Ulysse, on était un objet de curiosité ; aujourd'hui, excepté une demi-douzaine de personnages hors de ligne par leur mérite individuel, qui peut intéresser au récit de ses courses ? Je viens me ranger dans la foule des voyageurs obscurs qui n'ont vu que ce que tout le monde a vu, qui n'ont fait faire aucun progrès aux sciences, qui n'ont rien ajouté au trésor des connaissances humaines ; mais je me présente comme le dernier historien des peuples de la terre de Colomb, de ces peuples dont la race ne tardera pas à disparaître ; je viens dire quelques mots sur les destinées futures de l'Amérique, sur ces autres peuples héritiers des infortunés Indiens : je n'ai d'autre prétention que d'exprimer des regrets et des espérances. (PRÉFACE, 1827.)

Un Bain dangereux

Après une relâche de quinze jours à l'île Saint-Pierre, le navire qui porte Chateaubriand fait voile vers le Maryland, et c'est là que se place ce bain, plus dangereux peut-être que réel, en pleine Atlantique.

LA chaleur nous accablait ; le vaisseau, dans un calme plat, sans voile, et trop chargé de ses mâts, était tourmenté par le roulis. Brûlé sur le pont et fatigué du mouvement, je voulus me baigner, et quoique nous n'eussions point de chaloupe dehors, je me jetai du mât de beaupré à la mer. Tout alla d'abord à merveille, et plusieurs passagers m'imitèrent. Je nageais sans regarder le vaisseau ; mais quand je vins à tourner la tête, je m'aperçus que le courant l'avait déjà entraîné bien loin. L'équipage était accouru sur le pont ; on avait filé un grelin aux autres nageurs. Des requins se montraient dans les

1. Il avait dit (*Essai sur les révolutions*, I) : « Ce que nous gagnons du côté des sciences, nous le perdons en sentiment. L'âme des anciens aimait à se plonger dans le vague infini ; la nôtre est circonscrite par nos connaissances. »

eaux du navire, et on leur tirait du bord des coups de fusil pour les écarter. La houle était si grosse qu'elle retardait mon retour et épuisait mes forces. J'avais un abîme au-dessous de moi, et les requins pouvaient à tout moment m'emporter un bras ou une jambe. Sur le bâtiment, on s'efforçait de mettre un canot à la mer ; mais il fallait établir un palan, et cela prenait un temps considérable.

Par le plus grand bonheur, une brise presque insensible se leva : le vaisseau, gouvernant un peu, se rapprocha de moi ; je pus m'emparer du bout de la corde ; mais les compagnons de ma témérité s'étaient accrochés à cette corde ; et quand on nous attira au flanc du bâtiment, me trouvant à l'extrémité de la file, ils pesaient sur moi de tout leur poids. On nous repêcha ainsi un à un, ce qui fut long. Les roulis continuaient ; à chacun d'eux nous plongions de dix ou douze pieds dans la vague, ou nous étions suspendus au bout d'une ligne. A la dernière immersion, je me sentis prêt à m'évanouir ; un roulis de plus, et c'en était fait. Enfin on me hissa sur le pont à demi mort : si je m'étais noyé, le bon débarras pour moi et pour les autres !

Une Visite au général Washington

Cette visite eut-elle lieu ? Elle était fort naturelle. Et cependant les dates que donne ou laisse supposer l'auteur la rendent au contrôle, assez problématique.

LORSQUE j'arrivai à Philadelphie, le grand Washington n'y était pas. Je fus obligé de l'attendre une quinzaine de jours ; il revint. Je le vis passer dans une voiture qu'emportaient avec rapidité quatre chevaux fringants, conduits à grandes guides. Washington, d'après mes idées d'alors, était nécessairement Cincinnatus ; Cincinnatus en carrosse dérangeait un peu ma république de l'an de Rome 296. Le dictateur Washington pouvait-il être autre chose qu'un rustre piquant ses bœufs de l'aiguillon et tenant le manche de sa charrue ? Mais quand j'allai porter ma lettre de recommandation à ce grand homme, je retrouvai la simplicité du vieux Romain.

Une petite maison dans le genre anglais, ressemblant aux maisons voisines, était le palais du président des Etats-Unis : point de gardes, pas même de valets. Je frappai ; une jeune servante ouvrit. Je lui demandai si le général était chez lui ; elle me répondit qu'il y était. Je répliquai que j'avais une lettre à lui remettre. La servante me demanda mon nom, difficile à prononcer en anglais, et qu'elle ne put retenir. Elle me dit alors doucement : *Walk in, sir*, « Entrez, monsieur ; » et elle marcha devant moi dans un de ces étroits et longs corridors qui servent

de vestibule aux maisons anglaises : elle m'introduisit dans un parloir, où elle me pria d'attendre le général.

Je n'étais pas ému. La grandeur de l'âme ou celle de la fortune ne m'imposent point : j'admire la première sans en être écrasé ; la seconde m'inspire plus de pitié que de respect. Visage d'homme ne me troublera jamais.

Au bout de quelques minutes le général entra. C'était un homme d'une grande taille, d'un air calme et froid plutôt que noble : il est ressemblant dans ses gravures. Je lui présentai ma lettre en silence ; il l'ouvrit, courut à la signature, qu'il lut tout haut avec exclamation : « Le colonel Armand ! » C'était ainsi qu'il appelait et qu'avait signé le marquis de La Rouairie [1].

Nous nous assîmes ; je lui expliquai, tant bien que mal, le motif de mon voyage. Il me répondait par monosyllabes français ou anglais, et m'écoutait avec une sorte d'étonnement. Je m'en aperçus, et je lui dis avec un peu de vivacité : « Mais il est moins difficile de découvrir le passage du nord-ouest que de créer un peuple comme vous l'avez fait. » *Well, Well, young man* [2] ! s'écria-t-il en me tendant la main. Il m'invita à dîner pour le jour suivant, et nous nous quittâmes.

Je fus exact au rendez-vous : nous n'étions que cinq ou six convives. La conversation roula presque entièrement sur la Révolution française. Le général nous montra une clef de la Bastille : ces clefs de la Bastille étaient des jouets assez niais qu'on se distribuait alors dans les deux mondes. Si Washington avait vu, comme moi, dans les ruisseaux de Paris, les *vainqueurs de la Bastille*, il aurait eu moins de foi dans sa relique. Le sérieux et la force de la Révolution n'étaient pas dans ces orgies sanglantes. Lors de la révocation de l'édit de Nantes, en 1685, la même populace du faubourg Saint-Antoine démolit le temple protestant à Charenton avec autant de zèle qu'elle dévasta l'église de Saint-Denis en 1793.

Je quittai mon hôte à dix heures du soir, et je ne l'ai jamais revu ; il partit le lendemain pour la campagne, et je continuai mon voyage.

Telle fut ma rencontre avec cet homme qui a affranchi tout un monde. Washington est descendu dans la tombe avant qu'un peu de bruit se fût attaché à mes pas ; j'ai passé devant lui comme l'être le plus inconnu ; il était dans tout son éclat, et moi dans toute mon obscurité. Mon nom n'est peut-être pas demeuré un jour entier dans sa mémoire. Heureux pourtant que ses regards soient tombés sur moi ! je m'en suis senti échauffé

1. Gentilhomme breton, qui avait combattu en Amérique avec La Fayette. Il fut l'un des organisateurs de l'insurrection vendéenne. — 2. « Bien, bien, jeune homme ! »

le reste de ma vie : il y a une vertu dans les regards d'un grand homme.

J'ai vu depuis Buonaparte : ainsi la Providence m'a montré les deux personnages qu'elle s'était plu à mettre à la tête des destinées de leurs siècles.

Si l'on compare Washington et Buonaparte homme à homme, le génie du premier semble d'un vol moins élevé que celui du second. Washington n'appartient pas, comme Buonaparte, à cette race des Alexandre et des César, qui dépasse la stature de l'espèce humaine. Rien d'étonnant ne s'attache à sa personne ; il n'est point placé sur un vaste théâtre ; il n'est point aux prises avec les capitaines les plus habiles et les plus puissants monarques du temps ; il ne traverse point les mers ; il ne court point de Memphis à Vienne et de Cadix à Moscou : il se défend avec une poignée de citoyens sur une terre sans souvenir et sans célébrité, dans le cercle étroit des foyers domestiques. Il ne livre point de ces combats qui renouvellent les triomphes sanglants d'Arbelles et de Pharsale ; il ne renverse point les trônes pour en recomposer d'autres avec leurs débris ; *il ne met point le pied sur le cou des rois ;* il ne leur fait point dire, sous les vestibules de son palais :

Qu'ils se font trop attendre et qu'Attila s'ennuie.

Quelque chose de silencieux enveloppe les actions de Washington ; il agit avec lenteur : on dirait qu'il se sent le mandataire de la liberté de l'avenir, et qu'il craint de la compromettre. Ce ne sont pas ses destinées que porte ce héros d'une nouvelle espèce, ce sont celles de son pays ; il ne se permet pas de jouer ce qui ne lui appartient pas. Mais de cette profonde obscurité quelle lumière va jaillir ! Cherchez les bois inconnus où brilla l'épée de Washington, qu'y trouverez-vous ? Des tombeaux ? Non, un monde ! Washington a laissé les États-Unis pour trophée sur son champ de bataille.

Buonaparte n'a aucun trait de ce grave Américain : il combat sur une vieille terre, environnée d'éclat et de bruit ; il ne veut créer que sa renommée ; il ne se charge que de son propre sort. Il semble savoir que sa mission sera courte, que le torrent qui descend de si haut s'écoulera promptement : il se hâte de jouir et d'abuser de sa gloire comme d'une jeunesse fugitive. A l'instar des dieux d'Homère, il veut arriver en quatre pas au bout du monde ; il paraît sur tous les rivages, il inscrit précipitamment son nom dans les fastes de tous les peuples ; il jette en courant des couronnes à sa famille et à ses soldats ; il se dépêche dans ses monuments, dans ses lois, dans ses victoires. Penché sur le monde, d'une main il terrasse les rois, de l'autre il abat le géant révolutionnaire ; mais en écrasant l'anarchie il étouffe la

liberté, et finit par perdre la sienne sur son dernier champ de bataille.

Chacun est récompensé selon ses œuvres : Washington élève une nation à l'indépendance : magistrat retiré, il s'endort paisiblement sous son toit paternel, au milieu des regrets de ses compatriotes et de la vénération de tous les peuples.

Buonaparte ravit à une nation son indépendance : empereur déchu, il est précipité dans l'exil, où la frayeur de la terre ne le croit pas encore assez emprisonné sous la garde de l'Océan. Tant qu'il se débat contre la mort, faible et enchaîné sur un rocher, l'Europe n'ose déposer les armes. Il expire : cette nouvelle, publiée à la porte du palais devant laquelle le conquérant avait fait proclamer tant de funérailles, n'arrête ni n'étonne le passant : qu'avaient à pleurer les citoyens ?

La république de Washington subsiste ; l'empire de Buonaparte est détruit : il s'est écoulé entre le premier et le second voyage d'un Français qui a trouvé une nation reconnaissante là où il avait combattu pour quelques colons opprimés.

Washington et Buonaparte sortirent du sein d'une république : nés tous deux de la liberté, le premier lui a été fidèle, le second l'a trahie. Leur sort, d'après leur choix, sera différent dans l'avenir.

Le nom de Washington se répandra avec la liberté d'âge en âge ; il marquera le commencement d'une nouvelle ère pour le genre humain.

Le nom de Buonaparte sera redit aussi par les générations futures ; mais il ne se rattachera à aucune bénédiction, et servira souvent d'autorité aux oppresseurs, grands ou petits.

Washington a été tout entier le représentant des besoins, des idées, des lumières, des opinions de son époque ; il a secondé, au lieu de contrarier le mouvement des esprits ; il a voulu ce qu'il devait vouloir, la chose même à laquelle il était appelé : de là la cohérence et la perpétuité de son ouvrage. Cet homme, qui frappe peu, parce qu'il est naturel et dans des proportions justes, a confondu son existence avec celle de son pays ; sa gloire est le patrimoine commun de la civilisation croissante ; sa renommée s'élève comme un de ces sanctuaires où coule une source intarissable pour le peuple.

Buonaparte pouvait enrichir également le domaine public : il agissait sur la nation la plus civilisée, la plus intelligente, la plus brave, la plus brillante de la terre. Quel serait aujourd'hui le rang occupé par lui dans l'univers s'il eût joint la magnanimité à ce qu'il avait d'héroïque, si, Washington et Buonaparte à la fois, il eût nommé la liberté héritière de sa gloire !

Mais ce géant démesuré ne liait point complètement ses destinées à celles de ses contemporains : son génie appartenait

à l'âge moderne, son ambition était des vieux jours ; il ne s'aperçut pas que les miracles de sa vie dépassaient de beaucoup la valeur d'un diadème, et que cet ornement gothique lui siérait mal. Tantôt il faisait un pas avec le siècle, tantôt il reculait vers le passé ; et, soit qu'il surmontât ou suivît le cours du temps, par sa force prodigieuse il entraînait ou repoussait les flots. Les hommes ne furent à ses yeux qu'un moyen de puissance, aucune sympathie ne s'établit entre leur bonheur et le sien. Il avait promis de les délivrer, et il les enchaîna ; il s'isola d'eux, ils s'éloignèrent de lui. Les rois d'Égypte plaçaient leurs pyramides funèbres non parmi les campagnes florissantes, mais au milieu des sables stériles ; ces grands tombeaux s'élèvent comme l'éternité dans la solitude : Buonaparte a bâti, à leur image, le monument de sa renommée.

Ceux qui, ainsi que moi, ont vu le conquérant de l'Europe et le législateur de l'Amérique détournent aujourd'hui les yeux de la scène du monde : quelques histrions qui font pleurer ou rire ne valent pas la peine d'être regardés.

La Veuve indienne

Nous sommes sur le chemin des Lacs, au pays des Onondagas, peuplade iroquoise. Chateaubriand s'est assis sur un coteau et rêve, en regardant une hutte et, dans un pré, une vache maigre.

J'AVAIS à peine passé ainsi quelques minutes, que j'entendis des voix au fond du vallon. J'aperçus trois hommes qui conduisaient cinq ou six vaches grasses. Après les avoir mises paître dans les prairies, ils marchèrent vers la vache maigre, qu'ils éloignèrent à coups de bâton.

L'apparition de ces Européens dans un lieu si désert me fut extrêmement désagréable ; leur violence me les rendit encore plus importuns. Ils chassaient la pauvre bête parmi les roches en riant aux éclats, et en l'exposant à se rompre les jambes. Une femme sauvage, en apparence aussi misérable que sa vache, sortit de la hutte isolée, s'avança vers l'animal effrayé, l'appela doucement et lui offrit quelque chose à manger. La vache courut à elle en allongeant le cou avec un petit mugissement de joie. Les colons menacèrent de loin l'Indienne, qui revint à sa cabane. La vache la suivit. Elle s'arrêta à la porte, où son amie la flattait de la main, tandis que l'animal reconnaissant léchait cette main secourable. Les colons s'étaient retirés.

Je me levai, je descendis la colline, je traversai le vallon, et, remontant la colline opposée, j'arrivai à la hutte, résolu de réparer autant qu'il était en moi la brutalité des hommes blancs. La vache m'aperçut et fit un mouvement pour fuir ; je m'a-

vançai avec précaution, et je parvins, sans qu'elle s'en allât, jusqu'à l'habitation de sa maîtresse.

L'Indienne était rentrée chez elle. Je prononçai le salut qu'on m'avait appris : Siègoh ! *Je suis venu !* L'Indienne, au lieu de me rendre mon salut par la répétition d'usage : *Vous êtes venu!* ne répondit rien. Je jugeai que la visite d'un de ses tyrans lui était importune. Je me mis alors à mon tour à caresser la vache. L'Indienne parut étonnée : je vis sur son visage noble et attristé des signes d'attendrissement et presque de gratitude. Ces mystérieuses relations de l'infortune remplirent mes yeux de larmes : il y a de la douceur à pleurer sur les maux qui n'ont été pleurés de personne.

Mon hôtesse me regarda encore quelque temps avec un reste de doute, comme si elle craignait que je ne cherchasse à la tromper ; elle fit ensuite quelques pas et vint elle-même passer sa main sur le front de sa compagne de misère et de solitude.

Encouragé par cette marque de confiance, je dis en anglais, car j'avais épuisé mon indien : « Elle est bien maigre ! » L'Indienne repartit aussitôt en mauvais anglais : « Elle mange fort peu. » *She eats very little.* « On l'a chassée rudement, » repris-je. Et la femme me répondit : « Nous sommes accoutumées à cela toutes deux, *both.* » Je repris : « Cette prairie n'est donc pas à vous ? » Elle répondit : « Cette prairie était à mon mari, qui est mort. Je n'ai point d'enfants, et les blancs mènent leurs vaches dans ma prairie. »

Je n'avais rien à offrir à cette indigente créature : mon dessein eût été de réclamer la justice en sa faveur ; mais à qui m'adresser dans un pays où le mélange des Européens et des Indiens rendait les autorités confuses, où le droit de la force enlevait l'indépendance sauvage, et où l'homme policé, devenu à demi sauvage, avait secoué le joug de l'autorité civile ?

Nous nous quittâmes, moi et l'Indienne, après nous être serré la main. Mon hôtesse me dit beaucoup de choses que je ne compris point, et qui étaient sans doute des souhaits de prospérité pour l'étranger. S'ils n'ont pas été entendus du ciel, ce n'est pas la faute de celle qui priait, mais la faute de celui pour qui la prière était offerte : toutes les âmes n'ont pas une égale aptitude au bonheur, comme toutes les terres ne portent pas également des moissons.

Au Niagara

Libre encore à qui veut de sourire au récit de ces accidents ! Chateaubriand aimait à redire les périls courus, et peut-être à les embellir. N'oublions pas pourtant qu'il avait contracté dans son enfance malouine des goûts aventureux et des façons de casse-cou.

A la cataracte de Niagara, l'échelle indienne qui s'y trouvait jadis étant rompue, je voulus, en dépit des représentations de

mon guide, me rendre au bas de la chute par un rocher à pic d'environ deux cents pieds de hauteur. Je m'aventurai dans la descente. Malgré les rugissements de la cataracte et l'abîme effrayant qui bouillonnait au-dessous de moi, je conservai ma tête et parvins à une quarantaine de pieds du fond. Mais ici le rocher lisse et vertical n'offrait plus ni racines ni fentes où pouvoir reposer mes pieds. Je demeurai suspendu par la main à toute ma longueur, ne pouvant ni remonter ni descendre, sentant mes doigts s'ouvrir peu à peu de lassitude sous le poids de mon corps et voyant la mort inévitable. Il y a peu d'hommes qui aient passé dans leur vie deux minutes comme je les comptai alors, suspendu sur le gouffre de Niagara. Enfin mes mains s'ouvrirent et je tombai. Par le bonheur le plus inouï je me trouvai sur le roc vif, où j'aurais dû me briser cent fois, et cependant je ne me sentais pas grand mal ; j'étais à un demi-pouce de l'abîme, et je n'y avais pas roulé ; mais lorsque le froid de l'eau commença à me pénétrer, je m'aperçus que je n'en étais pas quitte à aussi bon marché que je l'avais cru d'abord. Je sentis une douleur insupportable au bras gauche : je l'avais cassé au-dessous du coude. Mon guide, qui me regardait d'en haut, et auquel je fis signe, courut chercher quelques sauvages, qui, avec beaucoup de peine, me remontèrent avec des cordes de bouleau et me transportèrent chez eux.

Ce ne fut pas le seul risque que je courus à Niagara. En arrivant, je m'étais rendu à la chute, tenant la bride de mon cheval entortillée à mon bras ; tandis que je me penchais pour regarder en bas, un serpent à sonnettes remua dans les buissons voisins ; le cheval s'effraye, recule en se cabrant et en approchant du gouffre. Je ne puis dégager mon bras des rênes, et le cheval, toujours plus effarouché, m'entraîne avec lui. Déjà ses pieds de devant quittaient la terre, et, accroupi sur le bord de l'abîme, il ne s'y tenait plus que par force de reins. C'en était fait de moi, lorsque l'animal, étonné lui-même du nouveau péril, fait un nouvel effort, s'abat en dedans par une pirouette et s'élance à dix pieds loin du bord.

Je n'avais qu'une fracture simple au bras : deux lattes, un bandage et une écharpe suffirent à ma guérison. Mon Hollandais [1] ne voulut pas aller plus loin. Je le payai, et il retourna chez lui. Je fis un nouveau marché avec des Canadiens de Niagara, qui avaient une partie de leur famille à Saint-Louis des Illinois, sur le Mississipi.

---

1. C'était le guide qu'on lui avait procuré à Albany.

Journal sans date

Il est fâcheux pour la critique que ce journal soit « sans date », comme l'intitule Chateaubriand, et ne mentionne aucun itinéraire précis. Mais comment nier la sincérité de ces splendides ébauches et méconnaître l'ardeur qui les anime ?

LE ciel est pur surm a tête, l'onde limpide sous mon canot qui fuit devant une légère brise. A ma gauche sont des collines taillées à pic et flanquées de rochers d'où pendent des convolvulus à fleurs blanches et bleues, des festons de bignonias, de longues graminées, des plantes saxatiles de toutes les couleurs ; à ma droite règnent de vastes prairies. A mesure que le canot avance, s'ouvrent de nouvelles scènes et de nouveaux points de vue : tantôt ce sont des vallées solitaires et riantes, tantôt des collines nues ; ici c'est une forêt de cyprès, dont on aperçoit les portiques sombres ; là c'est un bois léger d'érables, où le soleil se joue comme à travers une dentelle.

Liberté primitive, je te retrouve enfin ! Je passe comme cet oiseau qui vole devant moi, qui se dirige au hasard, et n'est embarrassé que du choix des ombrages. Me voilà tel que le Tout-Puissant m'a créé, souverain de la nature, porté triomphant sur les eaux, tandis que les habitants des fleuves accompagnent ma course, que les peuples de l'air me chantent leurs hymnes, que les bêtes de la terre me saluent, que les forêts courbent leur cime sur mon passage. Est-ce sur le front de l'homme de la société, ou sur le mien, qu'est gravé le sceau immortel de notre origine ? Courez vous enfermer dans vos cités, allez vous soumettre à vos petites lois ; gagnez votre pain à la sueur de votre front, ou dévorez le pain du pauvre ; égorgez-vous pour un mot, pour un maître ; doutez de l'existence de Dieu, ou adorez-le sous des formes superstitieuses : moi j'irai errant dans mes solitudes ; pas un seul battement de mon cœur ne sera comprimé, pas une seule de mes pensées ne sera enchaînée ; je serai libre comme la nature ; je ne reconnaîtrai de souverain que celui qui alluma la flamme des soleils et qui d'un seul coup de sa main fit rouler tous les mondes [1].

Sept heures du soir.

Nous avons traversé la fourche de la rivière et suivi la branche du sud-ouest. Nous cherchions le long du canal une anse où nous pussions débarquer. Nous sommes entrés dans une crique qui s'enfonce sous un promontoire chargé d'un bocage de tulipiers.

---

1. Je laisse toutes ces choses de la jeunesse : on voudra bien les pardonner (Ch.). C'est tout pardonné. Mais Chateaubriand craignait sans doute de trop rappeler Jean-Jacques, qui n'eût pas désavoué cette apostrophe.

Ayant tiré notre canot à terre, les uns ont amassé des branches sèches pour notre feu, les autres ont préparé l'ajoupa. J'ai pris mon fusil, et je me suis enfoncé dans le bois voisin.

Je n'y avais pas fait cent pas que j'ai aperçu un troupeau de dindes occupées à manger des baies de fougères et des fruits d'aliziers. Ces oiseaux diffèrent assez de ceux de leur race naturalisés en Europe : ils sont plus gros ; leur plumage est couleur d'ardoise, glacé sur le cou, sur le dos, et à l'extrémité des ailes d'un rouge de cuivre ; selon les reflets de la lumière, ce plumage brille comme de l'or bruni. Ces dindes sauvages s'assemblent souvent en grandes troupes. Le soir elles se perchent sur les cimes des arbres les plus élevés. Le matin elles font entendre du haut de ces arbres leur cri répété ; un peu après le lever du soleil leurs clameurs cessent, et elles descendent dans les forêts.

Nous nous sommes levés de grand matin pour partir à la fraîcheur ; les bagages ont été rembarqués ; nous avons déroulé notre voile. Des deux côtés nous avions de hautes terres chargées de forêts : le feuillage offrait toutes les nuances imaginables : l'écarlate fuyant sur le rouge, le jaune foncé sur l'or brillant, le brun ardent sur le brun léger, le vert, le blanc, l'azur, lavés en mille teintes plus ou moins faibles, plus ou moins éclatantes. Près de nous c'était toute la variété du prisme ; loin de nous, dans les détours de la vallée, les couleurs se mêlaient et se perdaient dans des fonds veloutés. Les arbres harmoniaient [1] ensemble leurs formes : les uns se déployaient en éventail, d'autres s'élevaient en cône, d'autres s'arrondissaient en boule, d'autres étaient taillés en pyramide. Mais il faut se contenter de jouir de ce spectacle sans chercher à le décrire.

Dix heures du matin.

Nous avançons lentement. La brise a cessé, et le canal commence à devenir étroit : le temps se couvre de nuages.

Midi.

Il est impossible de remonter plus haut en canot ; il faut maintenant changer notre manière de voyager : nous allons tirer notre canot à terre, prendre nos provisions, nos armes, nos fourrures pour la nuit, et pénétrer dans les bois.

Trois heures.

Qui dira le sentiment qu'on éprouve en entrant dans ces forêts aussi vieilles que le monde, et qui seules donnent une idée de la création telle qu'elle sortit des mains de Dieu ? Le jour, tombant d'en haut à travers un voile de feuillage, répand

1. Nous dirions : *harmonisaient.*

dans la profondeur du bois une demi-lumière changeante et mobile, qui donne aux objets une grandeur fantastique. Partout il faut franchir des arbres abattus, sur lesquels s'élèvent d'autres générations d'arbres. Je cherche en vain une issue dans ces solitudes ; trompé par un jour plus vif, j'avance à travers les herbes, les orties, les mousses, les lianes et l'épais humus composé des débris des végétaux ; mais je n'arrive qu'à une clairière formée par quelques pins tombés. Bientôt la forêt redevient plus sombre ; l'œil n'aperçoit que des troncs de chênes et de noyers qui se succèdent les uns aux autres, et qui semblent se serrer en s'éloignant : l'idée de l'infini se présente à moi.

Six heures.

J'avais entrevu de nouveau une clarté, et j'avais marché vers elle. Me voilà au point de lumière : triste champ, plus mélancolique que les forêts qui l'environnent ! Ce champ est un ancien cimetière indien. Que je me repose un instant dans cette double solitude de la mort et de la nature : est-il un asile où j'aimasse mieux dormir pour toujours ?

Sept heures.

Ne pouvant sortir de ces bois, nous y avons campé. La réverbération de notre bûcher s'étend au loin : éclairé en dessous par la lueur scarlatine, le feuillage paraît ensanglanté ; les troncs des arbres les plus proches s'élèvent comme des colonnes de granit rouge, mais les plus distants, atteints à peine de la lumière, ressemblent, dans l'enfoncement du bois, à de pâles fantômes rangés en cercle au bord d'une nuit profonde.

Minuit.

Le feu commence à s'éteindre, le cercle de sa lumière se rétrécit. J'écoute : un calme formidable pèse sur ces forêts ; on dirait que des silences succèdent à des silences. Je cherche vainement à entendre dans un tombeau universel quelque bruit qui décèle la vie. D'où vient ce soupir ? D'un de mes compagnons : il se plaint, bien qu'il sommeille. Tu vis, donc tu souffres : voilà l'homme.

Minuit et demi.

Le repos continue ; mais l'arbre décrépit se rompt, il tombe. Les forêts mugissent ; mille voix s'élèvent. Bientôt les bruits s'affaiblissent ; ils meurent dans des lointains presque imaginaires : le silence envahit de nouveau le désert.

Une heure du matin.

Voici le vent ; il court sur la cime des arbres ; il les secoue en passant sur ma tête. Maintenant c'est comme le flot de la mer qui se brise tristement sur le rivage.

Les bruits ont réveillé les bruits. La forêt est toute harmonie. Est-ce les sons graves de l'orgue que j'entends, tandis que des sons plus légers errent dans les voûtes de verdure ? Un court silence succède ; la musique aérienne recommence ; partout de douces plaintes, des murmures qui renferment en eux-mêmes d'autres murmures ; chaque feuille parle un différent langage, chaque brin d'herbe rend une note particulière.

Une voix extraordinaire retentit : c'est celle de cette grenouille qui imite les mugissements du taureau. De toutes les parties de la forêt les chauves-souris accrochées aux feuilles élèvent leurs chants monotones : on croit ouïr des glas continus ou le tintement funèbre d'une cloche. Tout nous ramène à quelque idée de la mort, parce que cette idée est au fond de la vie.

En Floride

S'il est vrai que Chateaubriand n'est jamais allé en Floride, on pourra du moins prendre ce qui suit pour une hardie transposition de choses vues et d'émotions éprouvées ailleurs.

POUR regagner l'anse où nous avions notre établissement, nous n'eûmes qu'à nous laisser dériver au gré de l'eau et des brises. Le soleil approchait de son couchant : sur le premier plan de l'île paraissaient des chênes verts, dont les branches horizontales formaient le parasol, et des azaléas qui brillaient comme des réseaux de corail.

Derrière ce premier plan s'élevaient les plus charmants de tous les arbres, les papayas : leur tronc droit, grisâtre et guilloché, de la hauteur de vingt à vingt-cinq pieds, soutient une touffe de longues feuilles à côtes, qui se dessinent comme l'*S* gracieux d'un vase antique. Les fruits, en forme de poire, sont rangés autour de la tige ; on les prendrait pour des cristaux de verre ; l'arbre entier ressemble à une colonne d'argent ciselé surmontée d'une urne corinthienne.

Enfin, au troisième plan, montaient graduellement dans l'air les magnolias et les liquidambars.

Le soleil tomba derrière le rideau d'arbres de la plaine ; à mesure qu'il descendait, les mouvements de l'ombre et de la lumière répandaient quelque chose de magique sur le tableau : là, un rayon se glissait à travers le dôme d'une futaie et brillait comme une escarboucle enchâssée dans le feuillage sombre ; ici, la lumière divergeait entre les troncs et les branches, et projetait sur les gazons des colonnes croissantes et des treillages mobiles. Dans les cieux, c'étaient des nuages de toutes les couleurs, les uns fixes, imitant de gros promontoires, ou de vieilles tours près d'un torrent, les autres flottant en fumée de rose ou

en flocons de soie blanche. Un moment suffisait pour changer la scène aérienne : on voyait alors des gueules de four enflammées, de grands tas de braise, des rivières de laves, des paysages ardents. Les mêmes teintes se répétaient sans se confondre ; le feu se détachait du feu, le jaune pâle du jaune pâle, le violet du violet : tout était éclatant, tout était enveloppé, pénétré, saturé de lumière.

Mais la nature se joue du pinceau des hommes : lorsqu'on croit qu'elle a atteint sa plus grande beauté, elle sourit et s'embellit encore.

A notre droite étaient les ruines indiennes, à notre gauche notre camp de chasseurs ; l'île déroulait devant nous ses paysages gravés ou modelés dans les ondes. A l'orient, la lune, touchant l'horizon, semblait reposer immobile sur les côtes lointaines ; à l'occident, la voûte du ciel paraissait fondue en une mer de diamants et de saphirs, dans laquelle le soleil, à demi plongé, avait l'air de se dissoudre.

Les animaux de la création étaient, comme nous, attentifs à ce grand spectacle : le crocodile, tourné vers l'astre du jour, lançait par sa gueule béante l'eau du lac en gerbes colorées ; perché sur un rameau desséché, le pélican louait à sa manière le Maître de la nature, tandis que la cigogne s'envolait pour le bénir au-dessus des nuages !

Nous te chanterons aussi, Dieu de l'univers, toi qui prodigues tant de merveilles ! la voix d'un homme s'élevera avec la voix du désert : tu distingueras les accents du faible fils de la femme, au milieu du bruit des sphères que ta main fait rouler, du mugissement de l'abîme dont tu as scellé les portes...

Après le souper, je me suis assis à l'écart sur la rive ; on n'entendait que le bruit du flux et du reflux du lac, prolongé le long des grèves ; des mouches luisantes brillaient dans l'ombre et s'éclipsaient lorsqu'elles passaient sous les rayons de la lune. Je suis tombé dans cette espèce de rêverie connue de tous les voyageurs : nul souvenir distinct de moi ne me restait ; je me sentais vivre comme partie du grand tout et végéter avec les arbres et les fleurs. C'est peut-être la disposition la plus douce pour l'homme, car, alors même qu'il est heureux, il y a dans ses plaisirs un certain fonds d'amertume, un je ne sais quoi qu'on pourrait appeler la tristesse du bonheur. La rêverie du voyageur est une sorte de plénitude de cœur et de vide de tête qui vous laisse jouir en repos de votre existence : c'est par la pensée que nous troublons la félicité que Dieu nous donne : l'âme est paisible, l'esprit est inquiet.

Les sauvages de la Floride racontent qu'il y a au milieu d'un lac une île où vivent les plus belles femmes du monde. Les Muscogulges ont voulu plusieurs fois tenter la conquête de l'île ma-

gique ; mais les retraites élyséennes fuyant devant leurs canots finissaient par disparaître : naturelle image du temps que nous perdons à la poursuite de nos chimères [1]. Dans ce pays était aussi une fontaine de Jouvence : qui voudrait rajeunir ?

Siminoles et Muscogulges

C'est encore à Bartram que sont empruntés la plupart des documents qui suivent, y compris le sujet de cette chanson indienne, poétique contrefaçon à insérer parmi celles de Mac-Pherson et de La Villemarqué.

LE Siminole respire la gaieté, le contentement, l'amour ; sa démarche est légère, son abord ouvert et serein ; ses gestes décèlent l'activité de la vie : il parle beaucoup et avec volubilité ; son langage est harmonieux et facile. Ce caractère aimable et volage est si prononcé chez ce peuple qu'il peut à peine prendre un maintien digne dans les assemblées politiques de la confédération.

Les Siminoles et les Muscogulges sont d'une assez grande taille, et, par un contraste extraordinaire, leurs femmes sont la plus petite race de femmes connue en Amérique : elles atteignent rarement la hauteur de quatre pieds deux ou trois pouces ; leurs mains et leurs pieds ressemblent à ceux d'une Européenne de neuf ou dix ans. Mais la nature les a dédommagées de cette espèce d'injustice : leur taille est élégante et gracieuse ; leurs yeux sont noirs, extrêmement longs, pleins de langueur et de modestie. Elles baissent leurs paupières avec une sorte de pudeur voluptueuse : si on ne les voyait pas, lorsqu'elles parlent, on croirait entendre des enfants qui ne prononcent que des mots à moitié formés.

Les femmes creeks [2] travaillent moins que les autres femmes indiennes : elles s'occupent de broderies, de teinture et d'autres petits ouvrages. Les esclaves leur épargnent le soin de cultiver la terre ; mais elles aident pourtant, ainsi que les guerriers, à recueillir la moisson.

Les Muscogulges sont renommés pour la poésie et pour la musique. La troisième nuit de la fête du maïs nouveau, on s'assemble dans la galerie du conseil ; on se dispute le prix du chant. Ce prix est décerné, à la pluralité des voix, par le mico [3] : c'est une branche de chêne vert : les Hellènes briguaient une branche d'olivier. Les femmes concourent, et souvent obtiennent la couronne ; une de leurs odes est restée célèbre :

1. Le fait est relaté dans les *Voyages* de W. Bartram (1791), où Chateaubriand a dû le trouver. — 2. Les Siminoles formaient avec les Muscogulges la confédération des Creeks. — 3. Le mico est le chef de tribu.

CHANSON DE LA CHAIR BLANCHE

« La chair blanche vient de la Virginie. Elle était riche ; elle avait des étoffes bleues, de la poudre, des armes et du poison français [1]. La chair blanche vit Tibéima l'ikouessen [2].

« Je t'aime, dit-elle à la fille peinte : quand je m'approche de toi, je sens fondre la moelle de mes os ; mes yeux se troublent, je me sens mourir.

« La fille peinte, qui voulait les richesses de la chair blanche, lui répondit : Laisse-moi graver mon nom sur tes lèvres ; presse mon sein contre ton sein.

« Tibéima et la chair blanche bâtirent une cabane. L'ikouessen dissipa les grandes richesses de l'étranger et fut infidèle. La chair blanche le sut, mais elle ne put cesser d'aimer. Elle allait de porte en porte mendier des grains de maïs pour faire vivre Tibéima. Lorsque la chair blanche pouvait obtenir un peu de feu liquide [3], elle le buvait pour oublier sa douleur.

« Toujours aimant Tibéima, toujours trompé par elle, l'homme blanc perdit l'esprit et se mit à courir dans les bois. Le père de la fille peinte, illustre sachem, lui fit des réprimandes : le cœur d'une femme qui a cessé d'aimer est plus dur que le fruit du papaya.

« La chair blanche revint à sa cabane. Elle était nue, elle portait une longue barbe hérissée ; ses yeux étaient creux, ses lèvres pâles : elle s'assit sur une natte pour demander l'hospitalité dans sa propre cabane. L'homme blanc avait faim : comme il était devenu insensé, il se croyait un enfant, et prenait Tibéima pour sa mère.

« Tibéima, qui avait retrouvé des richesses avec un autre guerrier dans l'ancienne cabane de la chair blanche, eut horreur de celui qu'elle avait aimé. Elle le chassa. La chair blanche s'assit sur un tas de feuilles à la porte, et mourut. Tibéima mourut aussi. Quand le Siminole demande quelles sont les ruines de cette cabane recouverte de grandes herbes, on ne lui répond point.»

Fin du voyage

Remonté au nord après avoir, prétend-il, exploré la Louisiane, les Florides et les Montagnes Bleues, Chateaubriand se trouvait aux environs de Chillicothe quand il apprit la sensationnelle nouvelle qui interrompit si brusquement son voyage.

EN errant de forêts en forêts, je m'étais rapproché des défrichements américains. Un soir j'avisai au bord d'un ruisseau

1. Eau-de-vie (Ch.). — 2. Courtisane (Ch.). — 3. Eau-de-vie (Ch.).

une ferme bâtie de troncs d'arbres. Je demandai l'hospitalité : elle me fut accordée.

La nuit vint : l'habitation n'était éclairée que par la flamme du foyer : je m'assis dans un coin de la cheminée. Tandis que mon hôtesse préparait le souper, je m'amusai à lire à la lueur du feu, en baissant la tête, un journal anglais tombé à terre. J'aperçus, écrits en grosses lettres, ces mots : FLIGHT OF THE KING, *fuite du roi*. C'était le récit de l'évasion de Louis XVI et de l'arrestation de l'infortuné monarque à Varennes. Le journal racontait aussi les progrès de l'émigration, et la réunion de presque tous les officiers de l'armée sous le drapeau des princes français. Je crus entendre la voix de l'honneur, et j'abandonnai mes projets.

Revenu à Philadelphie, je m'y embarquai. Une tempête me poussa en dix-huit jours sur la côte de France, où je fis un demi-naufrage entre les îles de Guernesey et d'Origny. Je pris terre au Havre. Au mois de juillet 1792, j'émigrai avec mon frère. L'armée des princes était déjà en campagne, et sans l'intercession de mon malheureux cousin, Armand de Chateaubriand [1], je n'aurais pas été reçu. J'avais beau dire que j'arrivais tout exprès de la cataracte du Niagara, on ne voulait rien entendre, et je fus au moment de me battre pour obtenir l'honneur de porter un havresac. Mes camarades, les officiers du régiment de Navarre, formaient une compagnie au camp des princes, mais j'entrai dans une des compagnies bretonnes. On peut voir ce que je devins dans la nouvelle préface de mon *Essai historique*.

Ainsi ce qui me sembla un devoir renversa les premiers desseins que j'avais conçus et amena la première de ces péripéties qui ont marqué ma carrière. Les Bourbons n'avaient pas besoin sans doute qu'un cadet de Bretagne revînt d'outre-mer pour leur offrir son obscur dévouement, pas plus qu'ils n'ont eu besoin de ses services lorsqu'il est sorti de son obscurité [2] : si, continuant mon voyage, j'eusse allumé la lampe de mon hôtesse avec le journal qui a changé ma vie, personne ne se fût aperçu de mon absence, car personne ne savait que j'existais. Un simple démêlé entre moi et ma conscience me ramena sur le théâtre du monde : j'aurais pu faire ce que j'aurais voulu, puisque j'étais le seul témoin du débat ; mais de tous les témoins c'est celui aux yeux duquel je craindrais le plus de rougir.

Pourquoi les solitudes de l'Érié et de l'Ontario se présentent-elles aujourd'hui avec plus de charme à ma pensée que le brillant spectacle du Bosphore ?

---

1. Fusillé en 1809. Fidèle à la cause royaliste, il fut l'un des agents les plus zélés des princes. — 2. Ministre des affaires étrangères dans le cabinet Villèle, il fut assez brutalement remercié le 6 juin 1824.

C'est qu'à l'époque de mon voyage aux États-Unis j'étais plein d'illusions ; les troubles de la France commençaient en même temps que commençait ma vie ; rien n'était achevé en moi ni dans mon pays. Ces jours me sont doux à rappeler, parce qu'ils ne reproduisent dans ma mémoire que l'innocence des sentiments inspirés par la famille et par les plaisirs de la jeunesse.

Quinze ou seize ans plus tard, après mon second voyage, la révolution s'était déjà écoulée : je ne me berçais plus de chimères ; mes souvenirs, qui prenaient alors leur source dans la société, avaient perdu leur candeur. Trompé dans mes deux pèlerinages, je n'avais point découvert le passage du nord-ouest ; je n'avais point enlevé la gloire du milieu des bois où j'étais allé la chercher, et je l'avais laissée assise sur les ruines d'Athènes.

Parti pour être voyageur en Amérique, revenu pour être soldat en Europe, je ne fournis jusqu'au bout ni l'une ni l'autre de ces carrières : un mauvais génie m'arracha le bâton et l'épée, et me mit la plume à la main. A Sparte, en contemplant le ciel pendant la nuit, je me souvenais des pays qui avaient déjà vu mon sommeil paisible ou troublé : j'avais salué sur les chemins de l'Allemagne, dans les bruyères de l'Angleterre, dans les champs de l'Italie, au milieu des mers, dans les forêts canadiennes, les mêmes étoiles que je voyais briller sur la patrie d'Hélène et de Ménélas. Mais que me servait de me plaindre aux astres, immobiles témoins de mes destinées vagabondes ? Un jour leur regard ne se fatiguera plus à me poursuivre ; il se fixera sur mon tombeau. Maintenant, indifférent moi-même à mon sort, je ne demanderai pas à ces astres malins de l'incliner par une plus douce influence, ni de me rendre ce que le voyageur laisse de sa vie dans les lieux où il passe.

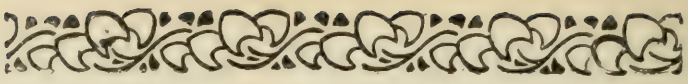

TABLE

Pages.

Génie du christianisme. 5

Lettre a Fontanes 31

Voyage au Mont-Blanc 39

Les Martyrs 45

Itinéraire de Paris à Jérusalem 99

Les Natchez 149

Voyage en Amérique 187

Paris. — Imp. Larousse, 17, rue Montparnasse. (T.-L. 09-118.)

CHATEAUBRIAND

T. III. - Mémoires d'outre-tombe

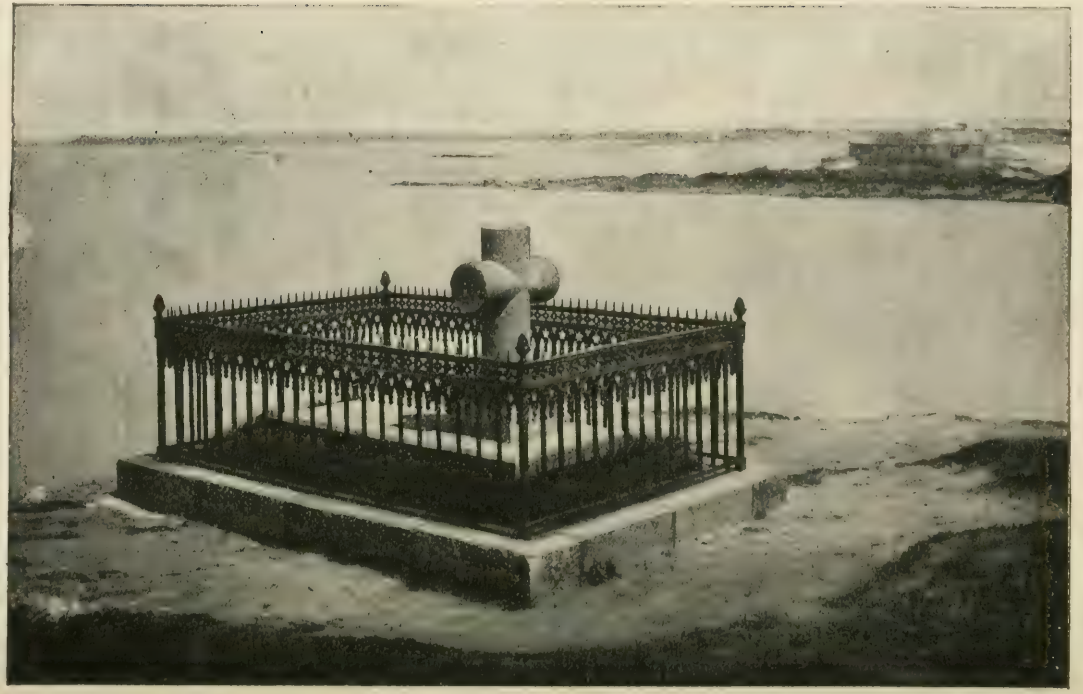

TOMBEAU DE CHATEAUBRIAND SUR LE ROCHER DU GRAND-BÉ, A SAINT-MALO.

CHATEAUBRIAND

Mémoires d'outre-tombe

EXTRAITS SUIVIS ILLUSTRÉS
NOTICES ET ANNOTATIONS PAR
AUG. DUPOUY, AGRÉGÉ DE
L'UNIVERSITÉ, LAURÉAT DE L'A-
CADÉMIE FRANÇAISE

SIX GRAVURES
DONT QUATRE HORS TEXTE

Bibliothèque Larousse
Paris. - 13-17, rue Montparnasse

MÉMOIRES D'OUTRE-TOMBE

1848-1850

NOTICE HISTORIQUE ET ANALYTIQUE

Il existe une rédaction primitive d'une partie des Mémoires d'outre-tombe : *c'est celle que nous a conservée le manuscrit de 1826, dû à la plume de madame Récamier et publié depuis par sa nièce, madame Lenormant. Là Chateaubriand expliquait avec plus de netteté que dans le texte définitif le triple but de ses Mémoires : « J'écris principalement, dit-il, pour rendre compte de moi à moi-même. » En second lieu, il se plaît à échapper par le souvenir de sa jeunesse au « monde au milieu duquel il vit et auquel il est si parfaitement étranger ». Entendons surtout le monde politique. Enfin il veut, par une autobiographie sincère, déjouer les altérations ou les calomnies des « faiseurs de mémoires » et des « biographes marchands ». — Il avait conçu son projet très tôt, dès 1803, à Rome. Il se mit à l'ouvrage en 1811, dans sa retraite de la Vallée-aux-Loups ; à travers de nombreuses et parfois longues interruptions, il le poursuivit jusqu'en 1841, sans préjudice de corrections et de remaniements ultérieurs. Voici, en gros, la chronologie de ce travail de trente ans : de 1811 à 1814, il raconte son enfance en Bretagne ; en 1821-1822, à Berlin, puis à Londres, il nous mène jusqu'en 1800 ; le récit de son ambassade à Rome, de la révolution de Juillet, de ses voyages en Suisse, à Venise et à Prague, est composé au cours ou au lendemain des événements. C'est plus tard, entre 1836 et 1839, qu'il revient à la période de l'Empire et de la Restauration. — Quant à la publication des*

Mémoires, *l'histoire en est assez compliquée : en février 1834, Chateaubriand lut ou fit lire intégralement ce qu'il avait achevé à cette date chez madame Récamier, à l'Abbaye-aux-Bois. Bien que cette lecture n'eût eu d'autre public qu'un petit cénacle d'admirateurs et d'amis, il en transpira quelque chose, comme en témoigne un célèbre article de Jules Janin, paru en mars dans la* Revue de Paris. *De son côté, l'auteur avait déjà donné quelques extraits de ses* Mémoires, *notamment dans la Préface de son* Voyage en Amérique. *Mais il était bien résolu à ne pas publier l'œuvre de son vivant. Cependant sa gêne financière était grande. Des amis, sous les auspices du libraire Delloye, ancien officier de la garde royale, constituèrent une société pour lui venir en aide d'une façon qui ne le blessât point : moyennant une somme de 250.000 francs destinée à le libérer de ses dettes, et 12.000 francs de rente viagère, réversibles sur la tête de sa femme, ils acquéraient la propriété des* Mémoires, *sous réserve de ne les publier qu'après la mort de l'écrivain. En 1844, les actionnaires cédèrent pour 80.000 francs à Emile de Girardin le droit de les publier en feuilleton dans la* Presse. *C'est en vain que Chateaubriand protesta. Il mourut le 4 juillet 1848, dix-sept mois après sa femme et dix mois avant Mme Récamier. Les feuilletons se succédèrent dans la* Presse, *du 21 octobre 1848 au 3 juillet 1850, non sans des interruptions fréquentes, et d'une façon qui fait le plus grand honneur au mercantilisme de Girardin. En même temps l'ouvrage paraissait en librairie (de 1849 à 1850) : douze volumes coûteux et mal distribués, morcelés en une infinité de petits chapitres. — L'œuvre souffrit de ce mode de publication. On lui reprocha son décousu : l'édition Biré, la plus conforme au plan de l'auteur, a établi la vanité du reproche. On en a fait de plus graves ; orléanistes, bonapartistes, républicains, légitimistes même, tous blessés par l'ironie ou par la hautaine noblesse des* Mémoires, *se sont unis entre 1850 et 1860 pour taxer Chateaubriand d'égoïsme, d'orgueil, de malveillance. Sainte-Beuve, dans son cours de Liège et dans ses* Portraits, *Pontmartin, dans ses* Causeries littéraires, *Vigny, dans une lettre à Mme du Plessis, nous donnent la note. Les puristes étaient d'ailleurs scandalisés par une langue nerveuse, violente, audacieuse jusqu'à l'incorrection. Ce qui était alors défaut est devenu mérite aujourd'hui, et la critique, après tant de sévérité, n'est pas éloignée d'admettre que les* Mémoires d'outre-tombe *sont, sinon le chef-d'œuvre de Chateaubriand, du moins son œuvre la plus vivante, la plus originale et peut-être la plus artistique.*

LANGUE DES MÉMOIRES D'OUTRE-TOMBE

Chateaubriand avait naturellement le goût d'une langue hardie et très personnelle. L'*Essai*, *Atala*, le *Génie* contenaient d'abord, nous dit-il, des incorrections. Ce furent ses amis de lettres, et particulièrement Fontanes, qui l'empêchèrent de s'abandonner à ce goût. Il y revient dans ses *Mémoires*.

Les *Mémoires* abondent en mots rares ou forgés par l'auteur, parfois franchement incorrects. Exemple : *prévoyable* (pour *prévisible*), *inrenvoyable* (pour *irrenvoyable*, qui n'en serait pas moins inusité), *émerveillable*, *remparer*, *rapiécetage*, *effarade*, *parlage*, *guirlander*, *surdoré*.

Citons aussi des archaïsmes : *chauvir*, *oncques*, *anuité*, *claquedent*, *ores que*, *orée*, *vesprée*.

Puis des mots savants, pour la plupart dérivés du latin : *intumescence*, *futurition*, *obituaire*, *immémoré*, *remémoratif*, *oblation* (pour *offrande* ou *sacrifice*), *redimer* (pour *racheter*), *susurration*, *équanimité*, *amène*, *vigiles* (pour *veilles*), *solacier* (pour *consoler*), *exorbitance*, etc.

Il écrit : *prendre de*, *emprunter de* (*de* pour *à*), conformément à la syntaxe latine.

Une étude attentive de la langue des *Mémoires* établirait : 1° que Chateaubriand est de ces artistes du verbe qui entraînent la langue au lieu d'en subir la discipline ; 2° qu'il devance et annonce, sans théorie, les principales singularités de la langue symboliste.

Préface testamentaire

Paris, 1er *décembre 1833*.

Sicut nubes... quasi naves... velut umbra[1] (JOB).

COMME il m'est impossible de prévoir le moment de ma fin ; comme à mon âge les jours accordés à l'homme ne sont que des jours de grâce, ou plutôt de rigueur, je vais, dans la crainte d'être surpris, m'expliquer sur un travail destiné à tromper pour moi l'ennui de ces heures dernières et délaissées, que personne ne veut, et dont on ne sait que faire.

Les *Mémoires* à la tête desquels on lira cette préface embrassent et embrasseront le cours entier de ma vie ; ils ont été commencés dès l'année 1811 et continués jusqu'à ce jour. Je raconte dans ce qui est achevé et raconterai dans ce qui n'est encore qu'ébauché mon enfance, mon éducation, ma jeunesse, mon

1. « Comme des nuages... à la façon des vaisseaux... ainsi qu'une ombre. »

entrée au service, mon arrivée à Paris, ma présentation à Louis XVI, les premières scènes de la Révolution, mes voyages en Amérique, mon retour en Europe, mon émigration en Allemagne et en Angleterre, ma rentrée en France sous le consulat, mes occupations et mes ouvrages sous l'Empire, ma course à Jérusalem, mes occupations et mes ouvrages sous la Restauration, enfin l'histoire complète de cette Restauration et de sa chute.

J'ai rencontré presque tous les hommes qui ont joué de mon temps un rôle grand ou petit à l'étranger et dans ma patrie. Depuis Washington jusqu'à Napoléon, depuis Louis XVIII jusqu'à Alexandre, depuis Pie VII jusqu'à Grégoire XVI, depuis Fox, Burke, Pitt, Sheridan, Londonderry, Capo-d'Istria, jusqu'à Malesherbes, Mirabeau, etc. ; depuis Nelson, Bolivar, Méhémet, pacha d'Égypte, jusqu'à Suffren, Bougainville, Lapeyrouse, Moreau, etc. J'ai fait partie d'un triumvirat qui n'avait point eu d'exemple : trois poètes opposés d'intérêts et de nations se sont trouvés, presque à la fois, ministres des Affaires étrangères, moi en France, M. Canning en Angleterre, M. Martinez de la Rosa en Espagne. J'ai traversé successivement les années vides de ma jeunesse, les années si remplies de l'ère républicaine, des fastes de Bonaparte et du règne de la légitimité.

J'ai exploré les mers de l'ancien et du Nouveau Monde, et foulé le sol des quatre parties de la terre. Après avoir campé sous la hutte de l'Iroquois et sous la tente de l'Arabe, dans les wigwams des Hurons, dans les débris d'Athènes, de Jérusalem, de Memphis, de Carthage, de Grenade, chez le Grec, le Turc et le Maure, parmi les forêts et les ruines ; après avoir revêtu la casaque de peau d'ours du sauvage et le cafetan de soie du mameluck, après avoir subi la pauvreté, la faim, la soif et l'exil, je me suis assis, ministre et ambassadeur, brodé d'or, bariolé d'insignes et de rubans, à la table des rois, aux fêtes des princes et des princesses, pour retomber dans l'indigence et essayer de la prison [1].

J'ai été en relation avec une foule de personnages célèbres dans les armes, l'Église, la politique, la magistrature, les sciences et les arts. Je possède des matériaux immenses, plus de quatre mille lettres particulières, les correspondances diplomatiques de mes différentes ambassades, celles de mon passage au ministère des Affaires étrangères, entre lesquelles se trouvent des pièces à moi particulières, uniques et inconnues. J'ai porté le mousquet du soldat, le bâton du voyageur, le bourdon du

1. « Prévenu de complot contre la sûreté de l'Etat », pour ses intelligences avec la duchesse de Berry, il fut arrêté le 16 juin 1832.

pèlerin : navigateur, mes destinées ont eu l'inconstance de ma voile ; alcyon, j'ai fait mon nid sur les flots.

Je me suis mêlé de paix et de guerre ; j'ai signé des traités, des protocoles, et publié chemin faisant de nombreux ouvrages. J'ai été initié à des secrets de partis, de cour et d'État : j'ai vu de près les plus rares malheurs, les plus hautes fortunes, les plus grandes renommées. J'ai assisté à des sièges, à des congrès, à des conclaves, à la réédification et à la démolition des trônes J'ai fait de l'histoire, et je pouvais l'écrire. Et ma vie solitaire, rêveuse, poétique, marchait au travers de ce monde de réalités, de catastrophes, de tumulte, de bruit, avec les fils de mes songes, Chactas, René, Eudore, Aben-Hamet, avec les filles de mes chimères, Atala, Amélie, Blanca, Velléda, Cymodocée. En dedans et à côté de mon siècle, j'exerçais peut-être sur lui, sans le vouloir et sans le chercher, une triple influence religieuse, politique et littéraire.

Je n'ai plus autour de moi que quatre ou cinq contemporains d'une longue renommée. Alfieri, Canova et Monti ont disparu ; de ses jours brillants, l'Italie ne conserve que Pindemonte et Manzoni. Pellico a usé ses belles années dans les cachots du Spielberg ; les talents de la patrie de Dante sont condamnés au silence ou forcés de languir en terre étrangère ; lord Byron et M. Canning sont morts jeunes ; Walter Scott nous a laissés ; Gœthe nous a quittés rempli de gloire et d'années. La France n'a presque plus rien de son passé si riche, elle commence une autre ère : je reste pour enterrer mon siècle, comme le vieux prêtre qui, dans le sac de Béziers, devait sonner la cloche avant de tomber lui-même, lorsque le dernier citoyen aurait expiré.

Quand la mort baissera la toile entre moi et le monde, on trouvera que mon drame se divise en trois actes.

Depuis ma première jeunesse jusqu'en 1800, j'ai été soldat et voyageur ; depuis 1800 jusqu'en 1814, sous le consulat et l'Empire, ma vie a été littéraire ; depuis la Restauration jusqu'aujourd'hui, ma vie a été politique.

Dans mes trois carrières successives, je me suis toujours proposé une grande tâche : voyageur, j'ai aspiré à la découverte du monde polaire ; littérateur, j'ai essayé de rétablir la religion sur ses ruines ; homme d'État, je me suis efforcé de donner au peuple le vrai système monarchique représentatif avec ses diverses libertés : j'ai du moins aidé à conquérir celle qui les vaut, les remplace et tient lieu de toute constitution, la liberté de la presse. Si j'ai souvent échoué dans mes entreprises, il y a eu chez moi faillance [1] de destinée. Les étrangers qui ont succédé [2]

1. On dit : « faillite » ou « défaillance ».
2. *Succéder* : réussir. Ce sens a vieilli.

dans leurs desseins furent servis par la fortune ; ils avaient derrière eux des amis puissants et une patrie tranquille. Je n'ai pas eu ce bonheur.

Des auteurs modernes français de ma date, je suis quasi le seul dont la vie ressemble à ses ouvrages : voyageur, soldat, poète, publiciste, c'est dans les bois que j'ai chanté les bois, sur les vaisseaux que j'ai peint la mer, dans les camps que j'ai parlé des armes, dans l'exil que j'ai appris l'exil, dans les cours, dans les affaires, dans les assemblées, que j'ai étudié les princes, la politique, les lois et l'histoire. Les orateurs de la Grèce et de Rome furent mêlés à la chose publique et en partagèrent le sort. Dans l'Italie et l'Espagne de la fin du moyen âge et de la Renaissance, les premiers génies des lettres et des arts participèrent au mouvement social. Quelles orageuses et belles vies que celles de Dante, de Tasse, de Camoëns, d'Ercilla, de Cervantes !

En France nos anciens poètes et nos anciens historiens chantaient et écrivaient au milieu des pèlerinages et des combats : Thibault, comte de Champagne, Villehardouin, Joinville, empruntent les félicités de leur style des aventures de leur carrière ; Froissard va chercher l'histoire sur les grands chemins, et l'apprend des chevaliers et des abbés qu'il rencontre, avec lesquels il chevauche. Mais, à compter du règne de François Ier, nos écrivains ont été des hommes isolés dont les talents pouvaient être l'expression de l'esprit, non des faits de leur époque. Si j'étais destiné à vivre, je représenterais dans ma personne, représentée dans mes mémoires, les principes, les idées, les événements, les catastrophes, l'épopée de mon temps, d'autant plus que j'ai vu finir et commencer un monde, et que les caractères opposés de cette fin et de ce commencement se trouvent mêlés dans mes opinions. Je me suis rencontré entre les deux siècles comme au confluent de deux fleuves ; j'ai plongé dans leurs eaux troublées, m'éloignant à regret du vieux rivage où j'étais né, et nageant avec espérance vers la rive inconnue où vont aborder les générations nouvelles.

Les *Mémoires*, divisés en livres et en parties, sont écrits à différentes dates et en différents lieux : ces sections amènent naturellement des espèces de prologues qui rappellent les accidents [1] survenus depuis les dernières dates et peignent les lieux où je reprends le fil de ma narration. Les événements variés et les formes changeantes de ma vie entrent ainsi les uns dans les autres : il arrive que, dans les instants de mes prospérités, j'ai à parler du temps de mes misères, et que, dans mes jours de tribulation, je retrace mes jours de bonheur. Les divers sentiments

1. Archaïsme au sens d'« incidents ».

de mes âges divers, ma jeunesse pénétrant dans ma vieillesse, la gravité de mes années d'expérience attristant mes années légères. les rayons de mon soleil, depuis son aurore jusqu'à son couchant, se croisant et se confondant comme les reflets épars de mon existence, donnent une sorte d'unité indéfinissable à mon travail : mon berceau a de ma tombe, ma tombe a de mon berceau ; mes souffrances deviennent des plaisirs, mes plaisirs des douleurs, et l'on ne sait si ces *Mémoires* sont l'ouvrage d'une tête brune ou chenue.

Je ne dis point ceci pour me louer, car je ne sais si cela est bon, je dis ce qui est, ce qui est arrivé, sans que j'y songeasse, par l'inconstance même des tempêtes déchaînées contre ma barque, et qui souvent ne m'ont laissé pour écrire tel ou tel fragment de ma vie que l'écueil de mon naufrage.

J'ai mis à composer ces *Mémoires* une prédilection toute paternelle, je désirerais pouvoir ressusciter à l'heure des fantômes pour en corriger les épreuves : les morts vont vite.

Les notes qui accompagnent le texte sont de trois sortes : les premières, rejetées à la fin des volumes, comprennent les éclaircissements et pièces justificatives ; les secondes, au bas des pages, sont de l'époque même du texte ; les troisièmes, pareillement au bas des pages, ont été ajoutées depuis la composition de ce texte, et portent la date du temps et du lieu où elles ont été écrites. Un an ou deux de solitude dans un coin de la terre suffiraient à l'achèvement de mes *Mémoires* ; mais je n'ai eu de repos que durant les neuf mois où j'ai dormi la vie dans le sein de ma mère : il est probable que je ne retrouverai ce repos avant-naître que dans les entrailles de notre mère commune après-mourir.

Plusieurs de mes amis m'ont pressé de publier à présent une partie de mon histoire ; je n'ai pu me rendre à leur vœu. D'abord, je serais, malgré moi, moins franc et moins véridique ; ensuite j'ai toujours supposé que j'écrivais assis dans mon cercueil. L'ouvrage a pris de là un certain caractère religieux que je ne lui pourrais ôter sans préjudice ; il m'en coûterait d'étouffer cette voix lointaine qui sort de la tombe et que l'on entend dans tout le cours du récit. On ne trouvera pas étrange que je garde quelques faiblesses, que je sois préoccupé de la fortune du pauvre orphelin, destiné à rester après moi sur la terre. Si Minos jugeait que j'ai assez souffert dans ce monde pour être au moins dans l'autre une ombre heureuse, un peu de lumière des Champs Élysées, venant éclairer mon dernier tableau, servirait à rendre moins saillants les défauts du peintre : la vie me sied mal ; la mort m'ira peut-être mieux.

Avant-Propos[1]

Paris, 14 avril 1846.

Revu le 28 juillet 1846.

Sicut nubes... quasi naves... velut umbra (JOB).

COMME il m'est impossible de prévoir le moment de ma fin, comme à mon âge les jours accordés à l'homme ne sont que des jours de grâce ou plutôt de rigueur, je vais m'expliquer.

Le 4 septembre prochain j'aurai atteint ma soixante-dix-huitième année : il est bien temps que je quitte ce monde qui me quitte et que je ne regrette pas.

Les *Mémoires* à la tête desquels on lira cet avant-propos suivent, dans leurs divisions, les divisions naturelles de mes carrières.

La triste nécessité qui m'a toujours tenu le pied sur la gorge m'a forcé de vendre mes *Mémoires*. Personne ne peut savoir ce que j'ai souffert d'avoir été obligé d'hypothéquer ma tombe ; mais je devais ce dernier sacrifice à mes serments[2] et à l'unité de ma conduite. Par un attachement peut-être pusillanime, je regardais ces *Mémoires* comme des confidents dont je ne m'aurais pas voulu séparer ; mon dessein était de les laisser à Mme de Chateaubriand ; elle les eût fait connaître à sa volonté, ou les aurait supprimés, ce que je désirerais plus que jamais aujourd'hui.

Ah ! si, avant de quitter la terre, j'avais pu trouver quelqu'un d'assez riche, d'assez confiant pour racheter les actions de la société, et n'étant pas, comme cette société, dans la nécessité de mettre l'ouvrage sous presse sitôt que tintera mon glas ! Quelques-uns des actionnaires sont mes amis ; plusieurs sont des personnes obligeantes qui ont cherché à m'être utiles ; mais enfin les actions se seront peut-être vendues, elles auront été transmises à des tiers que je ne connais pas et dont les affaires de famille doivent passer en première ligne ; à ceux-ci il est naturel que mes jours, en se prolongeant, deviennent sinon une importunité, du moins un dommage. Enfin, si j'étais encore maître de ces *Mémoires*, ou je les garderais en manuscrit ou j'en retarderais l'apparition de cinquante années.

Ces *Mémoires* ont été composés à différentes dates et en différents pays. De là des prologues obligés qui peignent les lieux que j'avais sous les yeux, les sentiments qui m'occupaient au

1. Dans la pensée de Chateaubriand, il annulait la *Préface testamentaire*, qu'il répète en partie.

2. Les serments de fidélité aux Bourbons.

moment où se renoue le fil de ma narration. Les formes changeantes de ma vie sont ainsi entrées les unes dans les autres : il m'est arrivé que, dans mes instants de prospérité, j'ai eu à parler de mes temps de misère ; dans mes jours de tribulation, à retracer mes jours de bonheur. Ma jeunesse pénétrant dans ma vieillesse, la gravité de mes années d'expérience attristant mes années légères, les rayons de mon soleil, depuis son aurore jusqu'à son couchant, se croisant et se confondant, ont produit dans mes récits une sorte de confusion ou, si l'on veut, une sorte d'unité indéfinissable ; mon berceau a de ma tombe, ma tombe a de mon berceau : mes souffrances deviennent des plaisirs, mes plaisirs des douleurs, et je ne sais plus, en achevant de lire ces *Mémoires*, s'ils sont d'une tête brune ou chenue.

J'ignore si ce mélange, auquel je ne puis apporter remède, plaira ou déplaira ; il est le fruit des inconstances de mon sort : les tempêtes ne m'ont laissé souvent de table pour écrire que l'écueil de mon naufrage.

On m'a pressé de faire paraître de mon vivant quelques morceaux de ces *Mémoires* ; je préfère parler du fond de mon cercueil ; ma narration sera alors accompagnée de ces voix qui ont quelque chose de sacré, parce qu'elles sortent du sépulcre. Si j'ai assez souffert en ce monde pour être dans l'autre une ombre heureuse, un rayon échappé des Champs Élysées répandra sur mes derniers tableaux une lumière protectrice : la vie me sied mal ; la mort m'ira peut-être mieux.

Ces *Mémoires* ont été l'objet de ma prédilection : saint Bonaventure obtint du ciel la permission de continuer les siens après sa mort ; je n'espère pas une telle faveur, mais je désirerais ressusciter à l'heure des fantômes, pour corriger au moins les épreuves. Au surplus, quand l'éternité m'aura de ses deux mains bouché les oreilles, dans la poudreuse famille des sourds, je n'entendrai plus personne.

Si telle partie de ce travail m'a plus attaché que telle autre, c'est ce qui regarde ma jeunesse, le coin le plus ignoré de ma vie. Là, j'ai eu à réveiller un monde qui n'était connu que de moi ; je n'ai rencontré, en errant dans cette société évanouie, que des souvenirs et le silence ; de toutes les personnes que j'ai connues, combien en existe-t-il aujourd'hui ?

Les habitants de Saint-Malo s'adressèrent à moi le 25 août 1828, par l'entremise de leur maire, au sujet d'un bassin à flot qu'ils désiraient établir. Je m'empressai de répondre, sollicitant, en échange de bienveillance, une concession de quelques pieds de terre, pour mon tombeau, sur le *Grand-Bé* [1]. Cela souffrit des difficultés à cause de l'opposition du génie militaire. Je reçus

1. Ilot situé dans la rade de Saint-Malo (Ch.).

enfin, le 27 octobre 1831, une lettre du maire, M. Hovius. Il me disait : « Le lieu de repos que vous désirez au bord de la mer, à quelques pas de votre berceau, sera préparé par la piété filiale des Malouins. Une pensée triste se mêle pourtant à ce soin. Ah ! puisse le monument rester longtemps vide ! mais l'honneur et la gloire survivent à tout ce qui passe sur la terre. » Je cite avec reconnaissance ces belles paroles de M. Hovius : il n'y a de trop que le mot *gloire*.

Je reposerai donc au bord de la mer que j'ai tant aimée. Si je décède hors de France, je souhaite que mon corps ne soit rapporté dans ma patrie qu'après cinquante ans révolus d'une première inhumation. Qu'on sauve mes restes d'une sacrilège autopsie ; qu'on s'épargne le soin de chercher dans mon cerveau glacé et dans mon cœur éteint le mystère de mon être. La mort ne révèle point les secrets de la vie. Un cadavre courant la poste me fait horreur ; des os blanchis et légers se transportent facilement : ils seront moins fatigués dans ce dernier voyage que quand je les traînais çà et là chargés de mes ennuis.

La Vallée-aux-Loups

C'est ici le prologue de tout l'ouvrage.

IL y a quatre ans qu'à mon retour de la Terre Sainte, j'achetai près du hameau d'Aulnay, dans le voisinage de Sceaux et de Châtenay, une maison de jardinier, cachée parmi les collines couvertes de bois. Le terrain inégal et sablonneux dépendant de cette maison n'était qu'un verger sauvage au bout duquel se trouvait une ravine et un taillis de châtaigniers. Cet étroit espace me parut propre à renfermer mes longues espérances ; *spatio brevi spem longam reseces* [1]. Les arbres que j'y ai plantés prospèrent, ils sont encore si petits que je leur donne de l'ombre quand je me place entre eux et le soleil. Un jour, en me rendant cette ombre, ils protégeront mes vieux ans comme j'ai protégé leur jeunesse. Je les ai choisis autant que je l'ai pu des divers climats où j'ai erré, ils rappellent mes voyages et nourrissent au fond de mon cœur d'autres illusions.

Si jamais les Bourbons remontent sur le trône, je ne leur demanderai, en récompense de ma fidélité, que de me rendre assez riche pour joindre à mon héritage la lisière des bois qui l'environnent : l'ambition m'est venue ; je voudrais accroître ma promenade de quelques arpents : tout chevalier errant que je suis, j'ai les goûts sédentaires d'un moine : depuis que j'habite cette

1. « Puisque la durée de la vie est courte, abrège les longs espoirs. » Horace, *Odes*, livre Ier, XI.

LA VALLÉE-AUX-LOUPS, PROPRIÉTÉ DE CHATEAUBRIAND, A AULNAY (SEINE)

retraite, je ne crois pas avoir mis trois fois les pieds hors de mon enclos. Mes pins, mes sapins, mes mélèzes, mes cèdres tenant jamais ce qu'ils promettent, la Vallée-aux-Loups deviendra une véritable chartreuse. Lorsque Voltaire naquit à Châtenay, le 20 février 1694 [1], quel était l'aspect du coteau où se devait retirer, en 1807, l'auteur du *Génie du christianisme ?*

Ce lieu me plaît ; il a remplacé pour moi les champs paternels ; je l'ai payé du produit de mes rêves et de mes veilles ; c'est au grand désert d'Atala que je dois le petit désert d'Aulnay ; et, pour me créer ce refuge, je n'ai pas, comme le colon américain, dépouillé l'Indien des Florides. Je suis attaché à mes arbres ; je leur ai adressé des élégies, des sonnets, des odes. Il n'y a pas un seul d'entre eux que je n'aie soigné de mes propres mains, que je n'aie délivré du ver attaché à sa racine, de la chenille collée à sa feuille ; je les connais tous par leurs noms, comme mes enfants : c'est ma famille, je n'en ai pas d'autre, j'espère mourir auprès d'elle.

Ici j'ai écrit les *Martyrs*, les *Abencerages*, l'*Itinéraire* et *Moïse ;* que ferai-je maintenant dans les soirées de cet automne ? Ce 4 octobre 1811, anniversaire de ma fête et de mon entrée à Jérusalem, me tente à commencer l'histoire de ma vie. L'homme qui ne donne aujourd'hui l'empire du monde à la France que pour la fouler à ses pieds, cet homme, dont j'admire le génie et dont j'abhorre le despotisme, cet homme m'enveloppe de sa tyrannie comme d'une autre solitude ; mais s'il écrase le présent, le passé le brave, et je reste libre dans tout ce qui a précédé sa gloire.

La plupart de mes sentiments sont demeurés au fond de mon âme ou ne se sont montrés dans mes ouvrages que comme appliqués à des êtres imaginaires. Aujourd'hui que je regrette encore mes chimères sans les poursuivre, je veux remonter le penchant de mes belles années : ces *Mémoires* seront un temple de la mort élevé à la clarté de mes souvenirs.

Ses Parents

M. DE CHATEAUBRIAND était grand et sec ; il avait le nez aquilin, les lèvres minces et pâles, les yeux enfoncés, petits et pers ou glauques, comme ceux des lions ou des anciens barbares. Je n'ai jamais vu un pareil regard : quand la colère y montait, la prunelle étincelante semblait se détacher et venir vous frapper comme une balle.

Une seule passion dominait mon père, celle de son nom. Son état habituel était une tristesse profonde que l'âge augmenta

1. Non : à Paris, le 21 novembre 1694.

et un silence dont il ne sortait que par des emportements. Avare dans l'espoir de rendre à sa famille son premier éclat, hautain aux états de Bretagne avec les gentilshommes, dur avec ses vassaux à Combourg, taciturne, despotique et menaçant dans son intérieur, ce qu'on sentait en le voyant, c'était la crainte. S'il eût vécu jusqu'à la Révolution et s'il eût été plus jeune, il aurait joué un rôle important ou se serait fait massacrer dans son château. Il avait certainement du génie : je ne doute pas qu'à la tête des administrations ou des armées, il n'eût été un homme extraordinaire.

Ce fut en revenant d'Amérique qu'il songea à se marier. Né le 23 septembre 1718, il épousa à trente-cinq ans, le 3 juillet 1753, Apolline-Jeanne-Suzanne de Bedée, née le 7 avril 1726 et fille de messire Ange-Annibal, comte de Bedée, seigneur de La Bouëtardais. Il s'établit avec elle à Saint-Malo, dont ils étaient nés l'un et l'autre à sept ou huit lieues, de sorte qu'ils apercevaient de leur demeure l'horizon sous lequel ils étaient venus au monde. Mon aïeule maternelle, Marie-Anne de Ravenel de Boisteilleul, dame de Bedée, née à Rennes le 16 octobre 1698, avait été élevée à Saint-Cyr dans les dernières années de madame de Maintenon : son éducation s'était répandue sur ses filles.

Ma mère, douée de beaucoup d'esprit et d'une imagination prodigieuse, avait été formée à la lecture de Fénelon, de Racine, de madame de Sévigné, et nourrie des anecdotes de la cour de Louis XIV ; elle savait tout *Cyrus* par cœur. Apolline de Bedée, avec de grands traits, était noire, petite et laide ; l'élégance de ses manières, l'allure vive de son humeur, contrastaient avec la rigidité et le calme de mon père. Aimant la société autant qu'il aimait la solitude, aussi pétulante et animée qu'il était immobile et froid, elle n'avait pas un goût qui ne fût opposé à ceux de son mari. La contrariété qu'elle éprouva la rendit mélancolique, de légère et gaie qu'elle était. Obligée de se taire quand elle eût voulu parler, elle s'en dédommageait par une espèce de tristesse bruyante entrecoupée de soupirs qui interrompaient seuls la tristesse muette de mon père. Pour la piété, ma mère était un ange.

Sa Naissance

François-René était leur dixième enfant : il naquit le 4 septembre 1768.

LA maison qu'habitaient alors mes parents est située dans une rue sombre et étroite de Saint-Malo, appelée la rue des Juifs [1] : cette maison est aujourd'hui transformée en auberge.

1. Aujourd'hui rue de Chateaubriand.

La chambre où ma mère accoucha domine une partie déserte des murs de la ville, et à travers les fenêtres de cette chambre on aperçoit une mer qui s'étend à perte de vue, en se brisant sur des écueils. J'eus pour parrain, comme on le voit dans mon extrait de baptême, mon frère, et pour marraine la comtesse de Plouër, fille du maréchal de Contades. J'étais presque mort quand je vins au jour. Le mugissement des vagues, soulevées par une bourrasque annonçant l'équinoxe d'automne, empêchait d'entendre mes cris : on m'a souvent conté ces détails ; leur tristesse ne s'est jamais effacée de ma mémoire. Il n'y a pas de jour où, rêvant à ce que j'ai été, je ne revoie en pensée le rocher sur lequel je suis né, la chambre où ma mère m'infligea la vie, la tempête dont le bruit berça mon premier sommeil, le frère infortuné qui me donna un nom que j'ai presque toujours traîné dans le malheur. Le ciel sembla réunir ces diverses circonstances pour placer dans mon berceau une image de mes destinées.

La Villeneuve et Lucile

Bonne, mais grondeuse, distraite et parcimonieuse à l'excès, madame de Chateaubriand ne montrait de tendresse que pour son fils aîné, et le *chevalier* était « abandonné aux mains des gens ».

JE m'attachai à la femme qui prit soin de moi, excellente créature appelée *la Villeneuve*, dont j'écris le nom avec un mouvement de reconnaissance et les larmes aux yeux. La Villeneuve était une espèce de surintendante de la maison, me portant dans ses bras, me donnant, à la dérobée, tout ce qu'elle pouvait trouver, essuyant mes pleurs, m'embrassant, me jetant dans un coin, me reprenant et marmottant toujours : « C'est celui-là qui ne sera pas fier ! qui a bon cœur ! qui ne rebute point les pauvres gens ! Tiens, petit garçon ; » et elle me bourrait de vin et de sucre.

Mes sympathies d'enfant pour la Villeneuve furent bientôt dominées par une amitié plus digne.

Lucile, la quatrième de mes sœurs, avait deux ans de plus que moi [1]. Cadette délaissée, sa parure ne se composait que de la dépouille de ses sœurs. Qu'on se figure une petite fille maigre, trop grande pour son âge, bras dégingandés, air timide, parlant avec difficulté et ne pouvant rien apprendre ; qu'on lui mette une robe empruntée à une autre taille que la sienne ; renfermez sa poitrine dans un corps piqué dont les pointes lui faisaient des plaies aux côtés ; soutenez son cou par un collier de fer garni

1. Il veut dire : quatre. Elle était née le 7 août 1764.

de velours brun ; retroussez ses cheveux sur le haut de sa tête, rattachez-les avec une toque d'étoffe noire ; et vous verrez la misérable créature qui me frappa en rentrant sous le toit paternel. Personne n'aurait soupçonné, dans la chétive Lucile, les talents et la beauté qui devaient un jour briller en elle.

Elle me fut livrée comme un jouet ; je n'abusai point de mon pouvoir ; au lieu de la soumettre à mes volontés, je devins son défenseur. On me conduisait tous les matins avec elle chez les sœurs Couppart, deux vieilles bossues habillées de noir, qui montraient à lire aux enfants. Lucile lisait fort mal ; je lisais encore plus mal. On la grondait ; je griffais les sœurs : grandes plaintes portées à ma mère. Je commençais à passer pour un vaurien, un révolté, un paresseux, un âne enfin. Ces idées entraient dans la tête de mes parents : mon père disait que tous les chevaliers de Chateaubriand avaient été des fouetteurs de lièvres, des ivrognes et des querelleurs. Ma mère soupirait et grognait en voyant le désordre de ma jaquette. Tout enfant que j'étais, le propos de mon père me révoltait ; quand ma mère couronnait ses remontrances par l'éloge de mon frère qu'elle appelait un Caton, un héros, je me sentais disposé à faire tout le mal qu'on semblait attendre de moi.

Plancoët

Plancoët, où habitait sa parente maternelle, a été le sourire de cette dure enfance.

JE touchais à ma septième année ; ma mère me conduisit à Plancoët, afin d'être relevé du vœu de ma nourrice [1] ; nous descendîmes chez ma grand'mère. Si j'ai vu le bonheur, c'était certainement dans cette maison.

Ma grand'mère occupait, dans la rue du Hameau-de-l'Abbaye, une maison dont les jardins descendaient en terrasse sur un vallon, au fond duquel on trouvait une fontaine entourée de saules. Madame de Bedée ne marchait plus, mais à cela près, elle n'avait aucun des inconvénients de son âge : c'était une agréable vieille, grasse, blanche, propre, l'air grand, les manières belles et nobles, portant des robes à plis à l'antique et une coiffe noire de dentelle, nouée sous le menton. Elle avait l'esprit orné, la conversation grave, l'humeur sérieuse. Elle était soignée par sa sœur, mademoiselle de Boisteilleul, qui ne lui ressemblait que par la bonté. Celle-ci était une petite personne maigre, enjouée, causeuse, railleuse. Elle avait aimé un comte

1. Elle l'avait voué au bleu et au blanc, en l'honneur de la Notre-Dame de son hameau, en Plancoët.

de Trémigon, lequel comte, ayant dû l'épouser, avait ensuite violé sa promesse. Ma tante s'était consolée en célébrant ses amours, car elle était poète. Je me souviens de l'avoir souvent entendue chantonner en nasillant, lunettes sur le nez, tandis qu'elle brodait pour sa sœur des manchettes à deux rangs, un apologue qui commençait ainsi :

Un épervier aimait une fauvette
Et, ce dit-on, il en était aimé,

ce qui m'a paru toujours singulier pour un épervier. La chanson finissait par ce refrain :

Ah ! Trémigon, la fable est-elle obscure ?
Ture lure !

Que de choses dans ce monde finissent comme les amours de ma tante, ture, lure !

Ma grand'mère se reposait sur sa sœur des soins de la maison. Elle dînait à onze heures du matin, faisait la sieste ; à une heure elle se réveillait ; on la portait au bas des terrasses du jardin, sous les saules de la fontaine, où elle tricotait, entourée de sa sœur, de ses enfants et petits-enfants. En ce temps-là, la vieillesse était une dignité ; aujourd'hui elle est une charge. A quatre heures, on reportait ma grand'mère dans son salon ; Pierre, le domestique, mettait une table de jeu ; mademoiselle de Boisteilleul frappait avec les pincettes contre la plaque de la cheminée, et quelques instants après on voyait entrer trois autres vieilles filles qui sortaient de la maison voisine à l'appel de ma tante.

Ces trois sœurs se nommaient les demoiselles Vildéneux ; filles d'un pauvre gentilhomme, au lieu de partager son mince héritage, elles en avaient joui en commun, ne s'étaient jamais quittées, n'étaient jamais sorties de leur village paternel. Liées depuis leur enfance avec ma grand'mère, elles logeaient à sa porte et venaient tous les jours, au signal convenu dans la cheminée, faire la partie de quadrille de leur amie. Le jeu commençait ; les bonnes dames se querellaient : c'était le seul événement de leur vie, le seul moment où l'égalité de leur humeur fût altérée. A huit heures, le souper ramenait la sérénité. Souvent mon oncle de Bedée, avec son fils et ses trois filles, assistait au souper de l'aïeule. Celle-ci faisait mille récits du vieux temps ; mon oncle, à son tour, racontait la bataille de Fontenoy, où il s'était trouvé, et couronnait ses vanteries par des histoires un peu franches, qui faisaient pâmer de rire les honnêtes demoiselles. A neuf heures, le souper fini, les domestiques entraient ; on se mettait à genoux, et mademoiselle de Boisteilleul disait à haute voix la prière. A dix heures, tout dormait dans la maison, excepté

ma grand'mère qui se faisait faire la lecture par sa femme de chambre jusqu'à une heure du matin.

Cette société, que j'ai remarquée la première dans ma vie, est aussi la première qui ait disparu à mes yeux. J'ai vu la mort entrer sous ce toit de paix et de bénédiction, le rendre peu à peu solitaire, fermer une chambre et puis une autre qui ne se rouvrait plus. J'ai vu ma grand'mère forcée de renoncer à son quadrille, faute des partners accoutumés ; j'ai vu diminuer le nombre de ces constantes amies jusqu'au jour où mon aïeule tomba la dernière. Elle et sa sœur s'étaient promis de s'entre-appeler aussitôt que l'une aurait devancé l'autre ; elles se tinrent parole, et madame de Bedée ne survécut que peu de mois à mademoiselle de Boisteilleul. Je suis peut-être le seul homme au monde qui sache que ces personnes ont existé. Vingt fois depuis cette époque, j'ai fait la même observation ; vingt fois des sociétés se sont formées et dissoutes autour de moi. Cette impossibilité de durée et de longueur dans les liaisons humaines, cet oubli profond qui nous suit, cet invincible silence qui s'empare de notre tombe et s'étend de là sur notre maison, me ramènent sans cesse à la nécessité de l'isolement. Toute main est bonne pour nous donner le verre d'eau dont nous pouvons avoir besoin dans la fièvre de la mort. Ah ! qu'elle ne nous soit pas trop chère ! car comment abandonner sans désespoir la main que l'on a couverte de baisers et que l'on voudrait tenir éternellement sur son cœur ?

Le château du comte de Bedée était situé à une lieue de Plancoët, dans une position élevée et riante. Tout y respirait la joie ; l'hilarité de mon oncle était inépuisable. Il avait trois filles, Caroline, Marie et Flore, et un fils, le comte de La Bouëtardais, conseiller au parlement, qui partageaient son épanouissement de cœur. Monchoix était rempli des cousins du voisinage ; on faisait de la musique, on dansait, on chassait, on était en liesse du matin au soir. Ma tante, madame de Bedée, qui voyait mon oncle manger gaiement son fonds et son revenu, se fâchait assez justement ; mais on ne l'écoutait pas, et sa mauvaise humeur augmentait la bonne humeur de sa famille ; d'autant que ma tante était elle-même sujette à bien des manies: elle avait toujours un grand chien de chasse hargneux couché dans son giron, et à sa suite un sanglier privé qui remplissait le château de ses grognements. Quand j'arrivais de la maison paternelle, si sombre et si silencieuse, à cette maison de fêtes et de bruits, je me trouvais dans un véritable paradis. Ce contraste devint plus frappant lorsque ma famille fut fixée à la campagne : passer de Combourg à Monchoix, c'était passer du désert dans le monde, du donjon d'un baron du moyen âge à la villa d'un prince romain.

Plaisirs de mousses

Revenu de Plancoët à Saint-Malo, le chevalier y croît en liberté : il a alors sept ans.

C'EST sur la grève de la pleine mer, entre le château et le Fort-Royal, que se rassemblent les enfants ; c'est là que j'ai été élevé, compagnon des flots et des vents. Un des premiers plaisirs que j'aie goûtés était de lutter contre les orages, de me jouer avec les vagues qui se retiraient devant moi ou couraient après moi sur la rive. Un autre divertissement était de construire avec l'arène de la plage des monuments que mes camarades appelaient des *fours*. Depuis cette époque, j'ai souvent vu bâtir pour l'éternité des châteaux plus vite écroulés que mes palais de sable.

Mon sort était irrévocablement fixé, on me livra à une enfance oisive. Quelques notions de dessin, de langue anglaise, d'hydrographie et de mathématiques, parurent plus que suffisantes à l'éducation d'un garçonnet destiné d'avance à la rude vie d'un marin.

Je croissais sans étude dans ma famille ; nous n'habitions plus la maison où j'étais né : ma mère occupait un hôtel, place Saint-Vincent, presque en face de la porte qui communique au Sillon [1]. Les polissons de la ville étaient devenus mes plus chers amis : j'en remplissais la cour et les escaliers de la maison. Je leur ressemblais en tout ; je parlais leur langage ; j'avais leur façon et leur allure ; j'étais vêtu comme eux, déboutonné et débraillé comme eux ; mes chemises tombaient en loques ; je n'avais jamais une paire de bas que ne fût largement trouée ; je traînais de méchants souliers éculés, qui sortaient à chaque pas de mes pieds ; je perdais souvent mon chapeau et quelquefois mon habit. J'avais le visage barbouillé, égratigné, meurtri, les mains noires. Ma figure était si étrange que ma mère, au milieu de sa colère, ne se pouvait empêcher de rire et de s'écrier : « Qu'il est laid ! »

J'aimais pourtant et j'ai toujours aimé la propreté, même l'élégance. La nuit, j'essayais de raccommoder mes lambeaux ; la bonne Villeneuve et ma Lucile m'aidaient à réparer ma toilette, afin de m'épargner des pénitences et des gronderies ; mais leur rapiécetage ne servait qu'à rendre mon accoutrement plus bizarre. J'étais surtout désolé quand je paraissais déguenillé au milieu des enfants, fiers de leurs habits neufs et de leur braverie [2].

1. Nom de la chaussée qui unit Saint-Malo à la terre
2. *Braverie* : toilette, parure.

Mysticisme

Il fait pauvre figure aux *assemblées* où l'on s'endimanche ; mais les fêtes religieuses sont pour lui « des jours de prospérité ».

DURANT les jours de fête que je viens de rappeler, j'étais conduit en station avec mes sœurs aux divers sanctuaires de la ville, à la chapelle de Saint-Aaron, au couvent de la Victoire ; mon oreille était frappée de la douce voix de quelques femmes invisibles : l'harmonie de leurs cantiques se mêlait aux mugissements des flots. Lorsque, dans l'hiver, à l'heure du salut, la cathédrale se remplissait de la foule ; que de vieux matelots à genoux, de jeunes femmes et des enfants lisaient, avec de petites bougies, dans leurs Heures ; que la multitude, au moment de la bénédiction, répétait en chœur le *Tantum ergo* ; que, dans l'intervalle de ces chants, les rafales de Noël frôlaient les vitraux de la basilique, ébranlaient les voûtes de cette nef que fit résonner la mâle poitrine de Jacques Cartier et de Duguay-Trouin, j'éprouvais un sentiment extraordinaire de religion. Je n'avais pas besoin que la Villeneuve me dît de joindre les mains pour invoquer Dieu par tous les noms que ma mère m'avait appris ; je voyais les cieux ouverts, les anges offrant notre encens et nos vœux ; je courbais mon front : il n'était point encore chargé de ces ennuis qui pèsent si horriblement sur nous qu'on est tenté de ne plus relever la tête lorsqu'on l'a inclinée au pied des autels.

Voué à la Vierge, je connaissais et j'aimais ma protectrice que je confondais avec mon ange gardien : son image, qui avait coûté un demi-sou à la bonne Villeneuve, était attachée avec quatre épingles à la tête de mon lit. J'aurais dû vivre dans ces temps où l'on disait à Marie : « Doulce dame du ciel et de la terre, mère de pitié, fontaine de tous biens, qui portastes Jésus-Christ en vos prétieux flancz, belle très doulce Dame, je vous mercye et vous prye. »

La première chose que j'ai sue par cœur est un cantique de matelot commençant ainsi :

Je mets ma confiance,
Vierge, en votre secours ;
Servez-moi de défense,
Prenez soin de mes jours ;
Et quand ma dernière heure
Viendra fixer mon sort,
Obtenez que je meure
De la plus sainte mort.

J'ai entendu depuis chanter ce cantique dans un naufrage. Je répète encore aujourd'hui ces méchantes rimes avec autant

de plaisir que des vers d'Homère ; une madone coiffée d'une couronne gothique, vêtue d'une robe de soie bleue, garnie d'une frange d'argent, m'inspire plus de dévotion qu'une Vierge de Raphaël.

Gesril

Chateaubriand avait pour compagnons ses deux cousins Pierre et Armand. Quand ils partirent, il les remplaça par un terrible mauvais sujet, Gesril, qu'il retrouvera à Rennes.

AU second étage de l'hôtel que nous habitions demeurait un gentilhomme nommé Gesril : il avait un fils et deux filles. Ce fils était élevé autrement que moi ; enfant gâté, ce qu'il faisait était trouvé charmant : il ne se plaisait qu'à se battre, et surtout qu'à exciter des querelles dont il s'établissait le juge. Jouant des tours perfides aux bonnes qui menaient promener les enfants, il n'était bruit que de ses espiègleries que l'on transformait en crimes noirs. Le père riait de tout, et *Joson* [1] n'était que plus chéri. Gesril devint mon intime ami et prit sur moi un ascendant incroyable : je profitai sous un tel maître, quoique mon caractère fût entièrement l'opposé du sien. J'aimais les jeux solitaires, je ne cherchais querelle à personne : Gesril était fou de plaisirs, de cohue, et jubilait au milieu des bagarres d'enfants. Quand quelque polisson me parlait, Gesril me disait : « Tu le souffres ? » A ce mot, je croyais mon honneur compromis et je sautais aux yeux du téméraire ; la taille et l'âge n'y faisaient rien. Spectateur du combat, mon ami applaudissait à mon courage, mais ne faisait rien pour me servir. Quelquefois il levait une armée de tous les sautereaux qu'il rencontrait, divisait ses conscrits en deux bandes, et nous escarmouchions sur la plage à coups de pierres.

Un autre jeu, inventé par Gesril, paraissait encore plus dangereux : lorsque la mer était haute et qu'il y avait tempête, la vague, fouettée au pied du château, du côté de la grande grève, jaillissait jusqu'aux grandes tours. A vingt pieds d'élévation au-dessus de la base d'une de ces tours, régnait un parapet en granit, étroit et glissant, incliné, par lequel on communiquait au ravelin qui défendait le fossé : il s'agissait de saisir l'instant entre deux vagues, de franchir l'endroit périlleux avant que le flot se brisât et couvrît la tour. Voici venir une montagne d'eau qui s'avançait en mugissant, laquelle, si vous tardiez d'une minute, pouvait ou vous entraîner, ou vous écraser contre le mur. Pas un de nous ne se refusait à l'aventure, mais j'ai vu des enfants pâlir avant de la tenter.

1. Diminutif breton de Joseph.

Ce penchant à pousser les autres à des rencontres dont il restait spectateur induirait à penser que Gesril ne montra pas dans la suite un caractère fort généreux ; c'est lui néanmoins qui, sur un plus petit théâtre, a peut-être effacé l'héroïsme de Régulus ; il n'a manqué à sa gloire que Rome et Tite-Live. Devenu officier de marine, il fut pris à l'affaire de Quiberon ; l'action finie et les Anglais continuant de canonner l'armée républicaine, Gesril se jette à la nage, s'approche des vaisseaux, dit aux Anglais de cesser le feu, leur annonce le malheur et la capitulation des émigrés. On le voulut sauver, en lui filant une corde et le conjurant de monter à bord : « Je suis prisonnier sur parole, » s'écrie-t-il du milieu des flots, et il retourne à terre à la nage : il fut fusillé avec Sombreuil et ses compagnons.

Printemps breton

Pendant l'hiver de 1776, le feu prit à la maison de Saint-Malo. La famille s'en fut, au printemps, rejoindre M. de Chateaubriand à Combourg.

LE printemps, en Bretagne, est plus doux qu'aux environs de Paris et fleurit trois semaines plus tôt. Les cinq oiseaux qui l'annoncent, l'hirondelle, le loriot, le coucou, la caille et le rossignol, arrivent avec des brises qui hébergent dans les golfes de la péninsule armoricaine. La terre se couvre de marguerites, de pensées, de jonquilles, de narcisses, d'hyacinthes, de renoncules, d'anémones, comme les espaces abandonnés qui environnent Saint-Jean de Latran et Sainte-Croix de Jérusalem à Rome. Des clairières se panachent d'élégantes et hautes fougères ; des champs de genêts et d'ajoncs resplendissent de leurs fleurs qu'on prendrait pour des papillons d'or. Les haies, au long desquelles abondent la fraise, la framboise et la violette, sont décorées d'aubépines, de chèvrefeuille, de ronces dont les rejets bruns et courbés portent des feuilles et des fruits magnifiques. Tout fourmille d'abeilles et d'oiseaux ; les essaims et les nids arrêtent les enfants à chaque pas. Dans certains abris, la myrte et le laurier-rose croissent en pleine terre, comme en Grèce ; la figue mûrit comme en Provence ; chaque pommier, avec ses fleurs carminées, ressemble à un gros bouquet de fiancée de village.

Mais le haut pays ne lui fait pas oublier les côtes.

ENTRE la mer et la terre s'étendent des campagnes pélagiennes, frontières indécises des deux éléments : l'alouette de champ y vole avec l'alouette marine ; la charrue et la barque, à un jet de pierre l'une de l'autre, sillonnent la terre et l'eau.

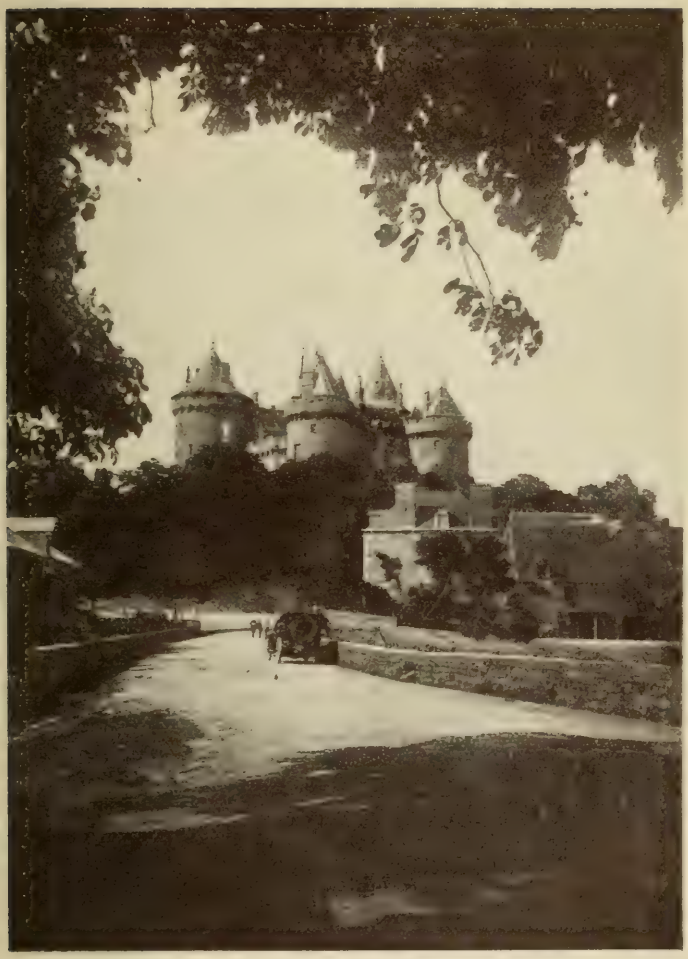

CHATEAU DE COMBOURG

Château féodal du XIIe siècle, à Combourg (Ille-et-Vilaine), où Chateaubriand passa une partie de son enfance.

Le navigateur et le berger s'empruntent mutuellement leur langue : le matelot dit *les vagues moutonnent*, le pâtre dit *des flottes de moutons*. Des sables de diverses couleurs, des bancs variés de coquillages, des varechs, des franges d'une écume argentée, dessinent la lisière blonde ou verte des blés. Je ne sais plus dans quelle île de la Méditerranée j'ai vu un bas-relief représentant les Néréides attachant des festons au bas de la robe de Cérès.

Mais ce qu'il faut admirer en Bretagne, c'est la lune se levant sur la terre et se couchant sur la mer.

Établie par Dieu gouvernante de l'abîme, la lune a ses nuages, ses vapeurs, ses rayons, ses ombres portées comme le soleil ; mais comme lui elle ne se retire pas solitaire : un cortège d'étoiles l'accompagne. A mesure que sur mon rivage natal elle descend au bout du ciel, elle accroît son silence qu'elle communique à la mer ; bientôt elle tombe à l'horizon, l'intersecte, ne montre plus que la moitié de son front qui s'assoupit, s'incline et disparaît dans la molle intumescence des vagues. Les astres voisins de leur reine, avant de plonger à sa suite, semblent s'arrêter, suspendus à la cime des flots. La lune n'est pas plutôt couchée qu'un souffle venant du large brise l'image des constellations, comme on éteint les flambeaux après une solennité.

Combourg

Dans cette description du château de Combourg, l'auteur se reporte au jour où il y arriva pour la première fois.

EN sortant de l'obscurité du bois, nous franchîmes une avant-cour plantée de noyers, attenante au jardin et à la maison du régisseur ; de là nous débouchâmes, par une porte bâtie, dans une cour de gazon, appelée la *cour Verte*. A droite étaient de longues écuries et un bouquet de marronniers ; à gauche, un autre bouquet de marronniers. Au fond de la cour, dont le terrain s'élevait insensiblement, le château se montrait entre deux groupes d'arbres. Sa triste et sévère façade présentait une courtine portant une galerie à mâchicoulis, denticulée et couverte. Cette courtine liait ensemble deux tours inégales en âge, en matériaux, en hauteur et en grosseur, lesquelles tours se terminaient par des créneaux surmontés d'un toit pointu, comme un bonnet posé sur une couronne gothique.

Quelques fenêtres grillées apparaissaient çà et là sur la nudité des murs. Un large perron, raide et droit, de vingt-deux marches, sans rampes, sans garde-fou, remplaçait sur les fossés comblés l'ancien pont-levis ; il atteignait la porte du château, percée au milieu de la courtine. Au-dessus de cette porte on voyait les

armes des seigneurs de Combourg, et les taillades à travers lesquelles sortaient jadis les bras et les chaînes du pont-levis.

La voiture s'arrêta au pied du perron ; mon père vint au-devant de nous. La réunion de la famille adoucit si fort son humeur pour le moment qu'il nous fit la mine la plus gracieuse. Nous montâmes le perron ; nous pénétrâmes dans un vestibule sonore, à voûte ogive, et de ce vestibule dans une petite cour intérieure.

De cette cour, nous entrâmes dans le bâtiment regardant au midi sur l'étang et jointif des deux petites tours. Le château entier avait la figure d'un char à quatre roues. Nous nous trouvâmes de plain-pied dans une salle jadis appelée la *salle des Gardes*. Une fenêtre s'ouvrait à chacune de ses extrémités ; deux autres coupaient la ligne latérale. Pour agrandir ces quatre fenêtres, il avait fallu excaver des murs de huit à dix pieds d'épaisseur. Deux corridors à plan incliné, comme le corridor de la grande Pyramide, partaient des deux angles extérieurs de la salle et conduisaient aux petites tours. Un escalier, serpentant dans l'une de ces tours, établissait des relations entre la salle des Gardes et l'étage supérieur : tel était ce corps de logis.

Celui de la façade de la grande et de la grosse tour, dominant le nord, du côté de la cour Verte, se composait d'une espèce de dortoir carré et sombre, qui servait de cuisine ; il s'accroissait du vestibule, du perron et d'une chapelle. Au-dessus de ces pièces était le salon des *Archives*, ou des *Armoiries*, ou des *Oiseaux*, ou des *Chevaliers*, ainsi nommé d'un plafond semé d'écussons coloriés et d'oiseaux peints. Les embrasures des fenêtres étroites et tréflées étaient si profondes qu'elles formaient des cabinets autour desquels régnait un banc de granit. Mêlez à cela, dans les diverses parties de l'édifice, des passages et des escaliers secrets, des cachots et des donjons, un labyrinthe de galeries couvertes et découvertes, des souterrains murés, dont les ramifications étaient inconnues ; partout silence, obscurité et visage de pierre : voilà le château de Combourg.

Troublantes lectures

A peine arrivé à Combourg, il lui faut aller, « malgré ses pleurs », au collège de Dol. Il avait douze ans quand certains livres commencent à le troubler.

CETTE même année [1] commença une révolution dans ma personne comme dans ma famille. Le hasard fit tomber entre mes mains deux livres bien divers, un *Horace* non châtié et une

1. 1780.

histoire des *Confessions mal faites*. Le bouleversement d'idées que ces deux livres me causèrent est incroyable : un monde étrange s'éleva autour de moi. D'un côté, je soupçonnai des secrets incompréhensibles à mon âge, une existence différente de la mienne, des plaisirs au delà de mes jeux, des charmes d'une nature ignorée dans un sexe où je n'avais vu qu'une mère et des sœurs ; d'un autre côté, des spectres traînant des chaînes et vomissant des flammes m'annonçaient les supplices éternels pour un seul péché dissimulé. Je perdis le sommeil ; la nuit, je croyais voir tour à tour des mains noires et des mains blanches passer à travers mes rideaux : je vins à me figurer que ces dernières mains étaient maudites par la religion, et cette idée accrut mon épouvante des ombres infernales. Je cherchais en vain dans le ciel et dans l'enfer l'explication d'un double mystère. Frappé à la fois au moral et au physique, je luttais encore avec mon innocence contre les orages d'une passion prématurée et les terreurs de la superstition.

Dès lors je sentis s'échapper quelques étincelles de ce feu qui est la transmission de la vie. J'expliquais le quatrième livre de l'*Enéide* et lisais le *Télémaque* : tout à coup je découvris dans Didon et dans Eucharis des beautés qui me ravirent ; je devins sensible à l'harmonie de ces vers admirables et de cette prose antique. Je traduisis un jour à livre ouvert l'*Æneadum genitrix, hominum divûmque voluptas* [1] de Lucrèce avec tant de vivacité que M. Égault m'arracha le poème et me jeta dans les racines grecques. Je dérobai un *Tibulle* : quand j'arrivai au *Quam juvat immites ventos audire cubantem* [2], ces sentiments de volupté et de mélancolie semblèrent me révéler ma propre nature. Les volumes de Massillon qui contenaient les sermons de la *Pécheresse* et de l'*Enfant prodigue* ne me quittaient plus. On me les laissait feuilleter, car on ne se doutait guère de ce que j'y trouvais. Je volais de petits bouts de cierges dans la chapelle pour lire la nuit ces descriptions séduisantes des désordres de l'âme. Je m'endormais en balbutiant des phrases incohérentes, où je tâchais de mettre la douceur, le nombre et la grâce de l'écrivain qui a le mieux transporté dans la prose l'euphonie racinienne.

Si j'ai, dans la suite, peint avec quelque vérité les entraînements du cœur mêlées aux syndérèses [3] chrétiennes, je suis persuadé que j'ai dû ce succès au hasard qui me fit connaître au même moment deux empires ennemis. Les ravages que porta dans mon imagination un mauvais livre eurent leur correctif dans les frayeurs qu'un autre livre m'inspira, et celles-ci furent

1. « Mère des Énéades, volupté des hommes et des dieux. » (Lucrèce, *de Natura rerum*, I, 1).

2. « Qu'il est doux d'entendre de son lit les vents sauvages ! »

3. *Syndérèse* : remords de conscience.

comme alanguies par les molles pensées que m'avaient laissées des tableaux sans voile.

Le Nid

C'est encore à Dol que se place l'aventure suivante, où l'amour-propre du jeune chevalier se montre bien.

UN jour du mois de mai, l'abbé Égault, préfet de semaine, nous avait conduits à ce séminaire [1]. On nous laissait une grande liberté de jeux, mais il était expressément défendu de monter sur les arbres. Le régent, après nous avoir établis dans un chemin herbu, s'éloigna pour dire son bréviaire.

Des ormes bordaient le chemin : tout à la cime du plus grand brillait un nid de pie ; nous voilà en admiration, nous montrant mutuellement la mère assise sur ses œufs et pressés du plus vif désir de saisir cette superbe proie. Mais qui oserait tenter l'aventure ? L'ordre était si sévère, le régent si près, l'arbre si haut ! Toutes les espérances se tournent vers moi ; je grimpais comme un chat. J'hésite, puis la gloire l'emporte : je me dépouille de mon habit, j'embrasse l'orme et je commence à monter. Le tronc était sans branches, excepté aux deux tiers de sa crue, où se formait une fourche dont une des pointes portait le nid.

Mes camarades, assemblés sous l'arbre, applaudissaient à mes efforts, me regardant, regardant l'endroit d'où pouvait venir le préfet, trépignant de joie dans l'espoir des œufs, mourant de peur dans l'attente du châtiment. J'aborde au nid ; la pie s'envole ; je ravis les œufs, je les mets dans ma chemise et redescends. Malheureusement, je me laisse glisser entre les tiges jumelles et j'y reste à califourchon. L'arbre étant élagué, je ne pouvais appuyer mes pieds ni à droite ni à gauche pour me soulever et reprendre le limbe extérieur ; je demeure suspendu en l'air à cinquante pieds.

Tout à coup un cri : « Voici le préfet ! » et je me vois incontinent abandonné de mes amis, comme c'est l'usage. Un seul, appelé Le Gobbien, essaya de me porter secours et fut tôt obligé de renoncer à sa généreuse entreprise. Il n'y avait qu'un moyen de sortir de ma fâcheuse position, c'était de me suspendre en dehors par les mains à l'une des deux dents de la fourche et de tâcher de saisir avec mes pieds le tronc de l'arbre au-dessous de sa bifurcation. J'exécutai cette manœuvre au péril de ma vie. Au milieu de mes tribulations, je n'avais pas lâché mon trésor ; j'aurais pourtant mieux fait de le jeter, comme depuis

1. Un séminaire d'eudistes.

j'en ai jeté tant d'autres. En dévalant le tronc, je m'écorchai les mains, je m'éraillai les jambes et la poitrine, et j'écrasai les œufs : ce fut ce qui me perdit. Le préfet ne m'avait point vu sur l'orme ; je lui cachai assez bien mon sang, mais il n'y eut pas moyen de lui dérober l'éclatante couleur d'or dont j'étais barbouillé : « Allons, me dit-il, monsieur, vous aurez le fouet. »

Si cet homme m'eût annoncé qu'il commuait cette peine en celle de mort, j'aurais éprouvé un mouvement de joie. L'idée de la honte n'avait point approché de mon éducation sauvage : à tous les âges de ma vie, il n'y a point de supplice que je n'eusse préféré à l'horreur d'avoir à rougir devant une créature vivante. L'indignation s'éleva dans mon cœur ; je répondis à l'abbé Égault, avec l'accent non d'un enfant, mais d'un homme, que jamais ni lui ni personne ne lèverait la main sur moi. Cette réponse l'anima ; il m'appela rebelle et promit de faire un exemple. « Nous verrons, » répliquai-je, et je me mis à jouer à la balle avec un sang-froid qui le confondit.

Nous retournâmes au collège ; le régent me fit entrer chez lui et m'ordonna de me soumettre. Mes sentiments exaltés firent place à des torrents de larmes. Je représentai à l'abbé Égault qu'il m'avait appris le latin ; que j'étais son écolier, son disciple, son enfant ; qu'il ne voudrait pas déshonorer son élève et me rendre la vue de mes compagnons insupportable ; qu'il pouvait me mettre en prison, au pain et à l'eau, me priver de mes récréations, me charger de *pensums* ; que je lui saurais gré de cette clémence et l'en aimerais davantage. Je tombai à ses genoux, je joignis les mains, je le suppliai par Jésus-Christ de m'épargner : il demeura sourd à mes prières. Je me levai plein de rage et lui lançai dans les jambes un coup de pied si rude qu'il en poussa un cri. Il court en clochant à la porte de sa chambre, la ferme à double tour et revient sur moi. Je me retranche derrière son lit ; il m'allonge à travers le lit des coups de férule. Je m'entortille dans la couverture, et m'animant au combat, je m'écrie :

Macte animo, generose puer[1].

Cette érudition de grimaud fit rire malgré lui mon ennemi ; il parla d'armistice : nous conclûmes un traité ; je convins de m'en rapporter à l'arbitrage du principal. Sans me donner gain de cause, le principal me voulut bien soustraire à la punition que j'avais repoussée. Quand l'excellent prêtre prononça mon acquittement, je baisai la manche de sa robe avec une telle effusion de cœur et de reconnaissance qu'il ne put s'empêcher de me donner sa bénédiction. Ainsi se termina le premier com-

1. « Allons, courage, noble enfant ! »

bat qui me fit rendre cet honneur devenu l'idole de ma vie et auquel j'ai tant de fois sacrifié repos, plaisir et fortune.

Le Collège de Rennes

Après le collège de Dol, celui de Rennes. Il y trouve Gesril, Saint-Riveul, Moreau, le futur général, Limoëlan, le futur auteur de la machine infernale. Il y fait de vilains tours et de bonnes études.

QUOIQUE l'éducation fût très religieuse au collège de Rennes, ma ferveur se ralentit [1] : le grand nombre de mes maîtres et de mes camarades multipliait les occasions de distraction. J'avançai dans l'étude des langues ; je devins fort en mathématiques, pour lesquelles j'ai toujours eu un penchant décidé : j'aurais fait un bon officier de marine ou de génie. En tout j'étais né avec des dispositions faciles : sensible aux choses sérieuses comme aux choses agréables, j'ai commencé par la poésie, avant d'en venir à la prose ; les arts me transportaient ; j'ai passionnément aimé la musique et l'architecture. Quoique prompt à m'ennuyer de tout, j'étais capable des plus petits détails ; étant doué d'une patience à toute épreuve, quoique fatigué de l'objet qui m'occupait, mon obstination était plus forte que mon dégoût. Je n'ai jamais abandonné une affaire quand elle a valu la peine d'être achevée ; il y a telle chose que j'ai poursuivie quinze et vingt ans de ma vie, aussi plein d'ardeur le dernier jour que le premier.

Cette souplesse de mon intelligence se retrouvait dans les choses secondaires. J'étais habile aux échecs, adroit au billard, à la chasse, au maniement des armes ; je dessinais passablement ; j'aurais bien chanté, si l'on eût pris soin de ma voix. Tout cela, joint au genre de mon éducation, à une vie de soldat et de voyageur, fait que je n'ai point senti mon pédant, que je n'ai jamais eu l'air hébété ou suffisant, la gaucherie, les habitudes crasseuses des hommes de lettres d'autrefois, encore moins la morgue et l'assurance, l'envie et la vanité fanfaronne des nouveaux auteurs [2].

A Brest

En quittant Rennes, il va à Brest chercher un brevet d'aspirant, qui ne vient pas. C'est là qu'il commence à cultiver son goût de la solitude et de la rêverie.

CETTE mer que je devais rencontrer sur tant de rivages baignait à Brest l'extrémité de la péninsule armoricaine : après

1. Il avait fait, à Dol, une communion édifiante. — 2. S'agit-il des romantiques ? Ces pages, écrites en 1812, 1813 et 1814, ont été revues en 1846.

ce cap avancé, il n'y avait plus rien qu'un océan sans bornes et des mondes inconnus ; mon imagination se jouait dans ces espaces. Souvent, assis sur quelque mât qui gisait le long du quai de Recouvrance, je regardais les mouvements de la foule : constructeurs, matelots, militaires, douaniers, forçats, passaient et repassaient devant moi. Des voyageurs débarquaient et s'embarquaient, des pilotes commandaient la manœuvre, des charpentiers équarrissaient des pièces de bois, des cordiers filaient des câbles, des mousses allumaient des feux sous des chaudières d'où sortaient une épaisse fumée et la saine odeur du goudron. On portait, on reportait, on roulait de la marine aux magasins, et des magasins à la marine, des ballots de marchandises, des sacs de vivres, des trains d'artillerie. Ici des charrettes s'avançaient dans l'eau à reculons pour recevoir des chargements ; là, des palans enlevaient des fardeaux, tandis que des grues descendaient des pierres, et que des cure-môles creusaient des atterrissements. Des forts répétaient des signaux, des chaloupes allaient et venaient, des vaisseaux appareillaient ou rentraient dans les bassins.

Mon esprit se remplissait d'idées vagues sur la société, sur ses biens et ses maux. Je ne sais quelle tristesse me gagnait ; je quittais le mât sur lequel j'étais assis ; je remontais le Penfeld qui se jette dans le port ; j'arrivais à un coude où ce port disparaissait. Là ne voyant plus rien qu'une vallée tourbeuse, mais entendant encore le murmure confus de la mer et la voix des hommes, je me couchais au bord de la petite rivière. Tantôt regardant couler l'eau, tantôt suivant des yeux le vol de la corneille marine, jouissant du silence autour de moi, ou prêtant l'oreille aux coups de marteau du calfat, je tombais dans la plus profonde rêverie. Au milieu de cette rêverie, si le vent m'apportait le son du canon d'un vaisseau qui mettait à la voile, je tressaillais et des larmes mouillaient mes yeux.

Un jour, j'avais dirigé ma promenade vers l'extrémité extérieure du port, du côté de la mer : il faisait chaud ; je m'étendis sur la grève et m'endormis. Tout à coup je suis réveillé par un bruit magnifique ; j'ouvre les yeux, comme Auguste pour voir les trirèmes dans les mouillages de la Sicile, après la victoire sur Sextus Pompée ; les détonations de l'artillerie se succédaient; la rade était semée de navires : la grande escadre française rentrait après la signature de la paix. Les vaisseaux manœuvraient sous voile, se couvraient de feux, arboraient des pavillons, présentaient la poupe, la proue, le flanc, s'arrêtaient en jetant l'ancre au milieu de leur course ou continuaient à voltiger sur les flots. Rien ne m'a jamais donné une plus haute idée de l'esprit humain ; l'homme semblait emprunter dans ce moment

quelque chose de celui qui a dit à la mer : « Tu n'iras pas plus loin. *Non procedes amplius.* »

Tout Brest accourut. Des chaloupes se détachent de la flotte et abordent au môle. Les officiers dont elles étaient remplies, le visage brûlé par le soleil, avaient cet air étranger qu'on apporte d'un autre hémisphère, et je ne sais quoi de gai, de fier, de hardi, comme des hommes qui venaient de rétablir l'honneur du pavillon national. Ce corps de la marine, si méritant, si illustre, ces compagnons des Suffren, des Lamothe-Piquet, des du Couëdic, des d'Estaing, échappés aux coups de l'ennemi, devaient tomber sous ceux des Français [1] !

La Vie à Combourg

Parmi les débarqués était Gesril. En le voyant partir en permission, le chevalier ne put résister au désir de quitter Brest et revint sans brevet à Combourg, où on ne le reçut pas trop mal.

A MON retour de Brest, quatre maîtres (mon père, ma mère, ma sœur et moi) habitaient le château de Combourg. Une cuisinière, une femme de chambre, deux laquais et un cocher composaient tout le domestique : un chien de chasse et deux vieilles juments étaient retranchés dans un coin de l'écurie. Ces douze êtres vivants disparaissaient dans un manoir où l'on aurait à peine aperçu cent chevaliers, leurs dames, leurs écuyers, leurs varlets, les destriers et la meute du roi Dagobert.

Dans tout le cours de l'année aucun étranger ne se présentait au château, hormis quelques gentilshommes, le marquis de Montlouet, le comte de Goyon-Beaufort, qui demandaient l'hospitalité en allant plaider au parlement. Ils arrivaient l'hiver, à cheval, pistolets aux arçons, couteau de chasse au côté, et suivis d'un valet également à cheval, ayant en croupe un portemanteau de livrée.

Mon père, toujours très cérémonieux, les recevait tête nue sur le perron, au milieu de la pluie et du vent. Les campagnards introduits racontaient leurs guerres de Hanovre, les affaires de leur famille et l'histoire de leurs procès. Le soir, on les conduisait dans la tour du nord, à l'appartement de la *reine Christine*, chambre d'honneur occupée par un lit de sept pieds en tout sens, à doubles rideaux de gaze verte et de soie cramoisie, et soutenu par quatre amours dorés. Le lendemain matin, lorsque je descendais dans la grande salle, et qu'à travers les fenêtres je regardais la campagne inondée ou couverte de frimas, je n'apercevais que deux ou trois voyageurs sur la chaussée soli-

1. Pendant la Révolution.

taire de l'étang : c'étaient nos hôtes chevauchant vers Rennes.

Ces étrangers ne connaissaient pas beaucoup les choses de la vie ; cependant notre vue s'étendait par eux à quelques lieues au delà de l'horizon de nos bois. Aussitôt qu'ils étaient partis, nous étions réduits, les jours ouvrables, au tête-à-tête de famille, le dimanche, à la société des bourgeois du village et des gentilshommes voisins [1].

Le calme morne du château de Combourg était augmenté par l'humeur taciturne et insociable de mon père. Au lieu de resserrer sa famille et ses gens autour de lui, il les avait dispersés à toutes les aires de vent de l'édifice. Sa chambre à coucher était placée dans la petite tour de l'est, et son cabinet dans la petite tour de l'ouest. Les meubles de ce cabinet consistaient en trois chaises de cuir noir et une table couverte de titres et de parchemins. Un arbre généalogique de la famille des Chateaubriand tapissait le manteau de la cheminée, et dans l'embrasure d'une fenêtre on voyait toutes sortes d'armes, depuis le pistolet jusqu'à l'espingole. L'appartement de ma mère régnait au-dessus de la grand'salle, entre les deux petites tours : il était parqueté et orné de glaces de Venise à facettes. Ma sœur habitait un cabinet dépendant de l'appartement de ma mère. La femme de chambre couchait loin de là, dans le corps de logis des grandes tours. Moi, j'étais niché dans une espèce de cellule isolée, au haut de la tourelle de l'escalier qui communiquait de la cour intérieure aux diverses parties du château. Au bas de cet escalier, le valet de chambre de mon père et le domestique gisaient dans les caveaux voûtés, et la cuisinière tenait garnison dans la grosse tour de l'ouest.

Mon père se levait à quatre heures du matin, hiver comme été : il venait dans la cour intérieure appeler et éveiller son valet de chambre, à l'entrée de l'escalier de la tourelle. On lui apportait un peu de café à cinq heures ; il travaillait ensuite dans son cabinet jusqu'à midi. Ma mère et ma sœur déjeunaient chacune dans leur chambre, à huit heures du matin. Je n'avais aucune heure fixe, ni pour me lever, ni pour déjeuner ; j'étais censé étudier jusqu'à midi : la plupart du temps je ne faisais rien.

A onze heures et demie, on sonnait le dîner que l'on servait à midi. La grand'salle était à la fois salle à manger et salon : on dînait et l'on soupait à l'une de ses extrémités du côté de l'est ; après le repas, on se venait placer à l'autre extrémité du côté de l'ouest, devant une énorme cheminée. La grand'salle était boisée, peinte en gris blanc et ornée de vieux portraits depuis le règne de François Ier jusqu'à celui de Louis XIV ; parmi ces

1. Surtout des Trémaudan, qui habitaient et exploitaient eux-mêmes une simple métairie.

portraits, on distinguait ceux de Condé et de Turenne : un tableau représentant Hector tué par Achille sous les murs de Troie était suspendu au-dessus de la cheminée.

Le dîner fait, on restait ensemble, jusqu'à deux heures. Alors, si l'été, mon père prenait le divertissement de la pêche, visitait ses potagers, se promenait dans l'étendue du vol du chapon ; si l'automne et l'hiver, il partait pour la chasse, ma mère se retirait dans la chapelle, où elle passait quelques heures en prière. Cette chapelle était un oratoire sombre, embelli de bons tableaux des plus grands maîtres, qu'on ne s'attendait guère à trouver dans un château féodal, au fond de la Bretagne. J'ai aujourd'hui en ma possession une *Sainte Famille* de l'Albane, peinte sur cuivre, tirée de cette chapelle : c'est tout ce qui me reste de Combourg.

Mon père parti et ma mère en prière, Lucile s'enfermait dans sa chambre ; je regagnais ma cellule, ou j'allais courir les champs.

A huit heures, la cloche annonçait le souper. Après le souper, dans les beaux jours, on s'asseyait sur le perron. Mon père, armé de son fusil, tirait des chouettes qui sortaient des créneaux à l'entrée de la nuit. Ma mère, Lucile et moi, nous regardions le ciel, les bois, les derniers rayons du soleil, les premières étoiles. A dix heures on rentrait et l'on se couchait.

Les soirées d'automne et d'hiver étaient d'une autre nature. Le souper fini et les quatre convives revenus de la table à la cheminée, ma mère se jetait, en soupirant, sur un vieux lit de jour de siamoise flambée ; on mettait devant elle un guéridon avec une bougie. Je m'asseyais auprès du feu avec Lucile ; les domestiques enlevaient le couvert et se retiraient. Mon père commençait alors une promenade qui ne cessait qu'à l'heure de son coucher. Il était vêtu d'une robe de ratine blanche, ou plutôt d'une espèce de manteau que je n'ai vu qu'à lui. Sa tête, demi-chauve, était couverte d'un grand bonnet blanc qui se tenait tout droit. Lorsqu'en se promenant il s'éloignait du foyer, la vaste salle était si peu éclairée par une seule bougie qu'on ne le voyait plus ; on l'entendait seulement encore marcher dans les ténèbres : puis il revenait lentement vers la lumière et émergeait peu à peu de l'obscurité, comme un spectre, avec sa robe blanche, son bonnet blanc, sa figure longue et pâle. Lucile et moi nous échangions quelques mots à voix basse quand il était à l'autre bout de la salle ; nous nous taisions quand il se rapprochait de nous. Il nous disait en passant : « De quoi parliez-vous ? » Saisis de terreur, nous ne répondions rien ; il continuait sa marche. Le reste de la soirée, l'oreille n'était plus frappée que du bruit mesuré de ses pas, des soupirs de ma mère et du murmure du vent.

Dix heures sonnaient à l'horloge du château : mon père s'arrêtait ; le même ressort, qui avait soulevé le marteau de l'horloge, semblait avoir suspendu ses pas. Il tirait sa montre, la montait, prenait un grand flambeau d'argent surmonté d'une grande bougie, entrait un moment dans la petite tour de l'ouest, puis revenait, son flambeau à la main, et s'avançait vers sa chambre à coucher, dépendante de la petite tour de l'est. Lucile et moi, nous nous tenions sur son passage ; nous l'embrassions en lui souhaitant une bonne nuit. Il penchait vers nous sa joue sèche et creuse sans nous répondre, continuait sa route et se retirait au fond de la tour, dont nous entendions les portes se refermer sur lui.

Le talisman était brisé ; ma mère, ma sœur et moi, transformés en statues par la présence de mon père, nous recouvrions les fonctions de la vie. Le premier effet de notre désenchantement se manifestait par un débordement de paroles : si le silence nous avait opprimés, il nous le payait cher.

Ce torrent de paroles écoulé, j'appelais la femme de chambre, et je reconduisais ma mère et ma sœur à leur appartement. Avant de me retirer, elles me faisaient regarder sous les lits, dans les cheminées, derrière les portes, visiter les escaliers, les passages et les corridors voisins. Toutes les traditions du château, voleurs et spectres, leur revenaient en mémoire. Les gens étaient persuadés qu'un certain comte de Combourg, à jambe de bois, mort depuis trois siècles, apparaissait à certaines époques, et qu'on l'avait rencontré dans le grand escalier de la tourelle ; sa jambe de bois se promenait aussi quelquefois seule avec un chat noir.

Ces récits occupaient tout le temps du coucher de ma mère et de ma sœur : elles se mettaient au lit mourantes de peur ; je me retirais au haut de ma tourelle ; la cuisinière rentrait dans la grosse tour, et les domestiques descendaient dans leur souterrain.

La fenêtre de mon donjon s'ouvrait sur la cour intérieure ; le jour, j'avais en perspective les créneaux de la courtine opposée, où végétaient des scolopendres et croissait un prunier sauvage. Quelques martinets, qui durant l'été s'enfonçaient en criant dans les trous des murs, étaient mes seuls compagnons. La nuit, je n'apercevais qu'un petit morceau de ciel et quelques étoiles. Lorsque la lune brillait et qu'elle s'abaissait à l'occident, j'en étais averti par ses rayons, qui venaient à mon lit au travers des carreaux losangés de la fenêtre. Des chouettes, voletant d'une tour à l'autre, passant et repassant entre la lune et moi, dessinaient sur mes rideaux l'ombre mobile de leurs ailes. Relégué dans l'endroit le plus désert, à l'ouverture des galeries, je ne perdais pas un murmure des ténèbres. Quelquefois le vent

semblait courir à pas légers ; quelquefois il laissait échapper des plaintes ; tout à coup ma porte était ébranlée avec violence ; les souterrains poussaient des mugissements, puis ces bruits expiraient pour recommencer encore. A quatre heures du matin, la voix du maître du château, appelant le valet de chambre à l'entrée des voûtes séculaires, se faisait entendre comme la voix du dernier fantôme de la nuit. Cette voix remplaçait pour moi la douce harmonie au son de laquelle le père de Montaigne éveillait son fils.

L'entêtement du comte de Chateaubriand à faire coucher un enfant au haut d'une tour pouvait avoir quelque inconvénient ; mais il tourna à mon avantage. Cette manière violente de me traiter me laissa le courage d'un homme, sans m'ôter cette sensibilité d'imagination dont on voudrait aujourd'hui priver la jeunesse. Au lieu de chercher à me convaincre qu'il n'y avait point de revenants, on me força de les braver. Lorsque mon père me disait, avec un sourire ironique : « Monsieur le chevalier aurait-il peur ? » il m'eût fait coucher avec un mort. Lorsque mon excellente mère me disait : « Mon enfant, tout n'arrive que par la permission de Dieu ; vous n'avez rien à craindre des mauvais esprits, tant que vous serez bon chrétien ; » j'étais mieux rassuré que par tous les arguments de la philosophie. Mon succès fut si complet que les vents de la nuit, dans ma tour déshabitée, ne servaient que de jouets à mes caprices et d'ailes à mes songes. Mon imagination allumée, se propageant sur tous les objets, ne trouvait nulle part assez de nourriture et aurait dévoré la terre et le ciel. C'est cet état moral qu'il faut maintenant décrire. Replongé dans ma jeunesse, je vais essayer de me saisir dans le passé, de me montrer tel que j'étais, tel peut-être que je regrette de n'être plus, malgré les tourments que j'ai endurés.

Lucile

Lucile avait alors dix-huit ans : « leur amitié était toute leur vie. »

LUCILE était grande et d'une beauté remarquable, mais sérieuse. Son visage pâle était accompagné de longs cheveux noirs ; elle attachait souvent au ciel ou promenait autour d'elle des regards pleins de tristesse ou de feu. Sa démarche, sa voix, son sourire, sa physionomie avaient quelque chose de rêveur et de souffrant.

Lucile et moi nous nous étions inutiles. Quand nous parlions du monde, c'était de celui que nous portions au-dedans de nous et qui ressemblait bien peu au monde véritable. Elle voyait en moi son protecteur, je voyais en elle mon amie. Il lui prenait

des accès de pensées noires que j'avais peine à dissiper : à dix-sept ans, elle déplorait la perte de ses jeunes années ; elle se voulait ensevelir dans un cloître. Tout lui était souci, chagrin, blessure : une expression qu'elle cherchait, une chimère qu'elle s'était faite, la tourmentaient des mois entiers. Je l'ai souvent vue, un bras jeté sur sa tête, rêver immobile et inanimée ; retirée vers son cœur, sa vie cessait de paraître au dehors ; son sein même ne se soulevait plus. Par son attitude, sa mélancolie, sa vénusté, elle ressemblait à un génie funèbre. J'essayais alors de la consoler, et, l'instant d'après, je m'abîmais dans des désespoirs inexplicables.

Lucile aimait à faire seule, vers le soir, quelque lecture pieuse : son oratoire de prédilection était l'embranchement des deux routes champêtres, marqué par une croix de pierre et par un peuplier dont le long style[1] s'élevait dans le ciel comme un pinceau. Ma dévote mère, toute charmée, disait que sa fille lui représentait une chrétienne de la primitive Église, priant à ces stations appelées *laures*.

De la concentration de l'âme naissaient chez ma sœur des effets d'esprit extraordinaires : endormie, elle avait des songes prophétiques ; éveillée, elle semblait lire dans l'avenir. Sur un palier de l'escalier de la grande tour battait une pendule qui sonnait le temps au silence ; Lucile, dans ses insomnies, allait s'asseoir sur une marche, en face de cette pendule : elle regardait le cadran à la lueur de sa lampe posée à terre. Lorsque les deux aiguilles, unies à minuit, enfantaient dans leur conjonction formidable l'heure des désordres et des crimes, Lucile entendait des bruits qui lui révélaient des trépas lointains. Se trouvant à Paris quelques jours avant le 10 août, et demeurant avec mes autres sœurs dans le voisinage du couvent des Carmes, elle jette les yeux sur une glace, pousse un cri, et dit : « Je viens de voir entrer la mort. » Dans les bruyères de la Calédonie[2], Lucile eût été une femme céleste de Walter Scott, douée de la seconde vue ; dans les bruyères armoricaines, elle n'était qu'une solitaire avantagée de beauté, de génie et de malheur.

La vie que nous menions à Combourg, ma sœur et moi, augmentait l'exaltation de notre âge et de notre caractère. Notre principal désennui consistait à nous promener côte à côte dans le grand Mail, au printemps sur un tapis de primevères, en automne sur un lit de feuilles séchées, en hiver sur une nappe de neige que brodait la trace des oiseaux, des écureuils et des hermines. Jeunes comme les primevères, tristes comme la feuille

1. *Style* : colonne.
2. L'Ecosse.

séchée, purs comme la neige nouvelle, il y avait harmonie entre nos récréations et nous.

Ce fut dans une de ces promenades que Lucile, m'entendant parler avec ravissement de la solitude, me dit : « Tu devrais peindre tout cela. » Ce mot me révéla la Muse ; un souffle divin passa sur moi. Je me mis à bégayer des vers, comme si c'eût été ma langue naturelle ; jour et nuit je chantais mes plaisirs, c'est-à-dire mes bois et mes vallons ; je composais une foule de petites idylles ou tableaux de la nature. J'ai écrit longtemps en vers avant d'écrire en prose : M. de Fontanes prétendait que j'avais reçu les deux instruments.

Lucile l'imitait, en prose. Voici quelques lignes d'elle :

A LA LUNE

« CHASTE déesse ! déesse si pure, que jamais même les roses de la pudeur ne se mêlent à tes tendres clartés, j'ose te prendre pour confidente de mes sentiments. Je n'ai point, non plus » que toi, à rougir de mon propre cœur. Mais quelquefois le souvenir du jugement injuste et aveugle des hommes couvre » mon front de nuages, ainsi que le tien. Comme toi, les erreurs et les misères de ce monde inspirent mes rêveries. Mais plus » heureuse que moi, citoyenne des cieux, tu conserves toujours la sérénité ; les tempêtes et les orages qui s'élèvent de notre globe glissent sur ton disque paisible. Déesse aimable à ma » tristesse, verse ton froid repos dans mon âme. »

Le Fantôme

L'adolescence était venue, avec ses tentations vagues. Le goût de la poésie « fut de l'huile jetée sur le feu ». Alors commença un « délire » qui dura deux ans.

RENTRÉ dans ma première oisiveté, je sentis davantage ce qui manquait à ma jeunesse : je m'étais un mystère. Je ne pouvais voir une femme sans être troublé ; je rougissais si elle m'adressait la parole. Ma timidité, déjà excessive avec tout le monde, était si grande avec une femme que j'aurais préféré je ne sais quel tourment à celui de demeurer seul avec cette femme : elle n'était pas plutôt partie que je la rappelais de tous mes vœux. Les peintures de Virgile, de Tibulle et de Massillon se présentaient bien à ma mémoire : mais l'image de ma mère et de ma sœur, couvrant tout de sa pureté, épaississait les voiles que la nature cherchait à soulever ; la tendresse filiale et fraternelle me trompait sur une tendresse moins désintéressée.

Quand on m'aurait livré les plus belles esclaves du sérail, je n'aurais su que leur demander : le hasard m'éclaira.

Un voisin de la terre de Combourg était venu passer quelques jours au château avec sa femme, fort jolie. Je ne sais ce qui advint dans le village ; on courut à l'une des fenêtres de la grand'-salle pour regarder. J'y arrivai le premier, l'étrangère se précipitait sur mes pas, je voulus lui céder la place et je me tournai vers elle ; elle me barra involontairement le chemin, et je me sentis pressé entre elle et la fenêtre. Je ne sus plus ce qui se passa autour de moi.

Dès ce moment j'entrevis que d'aimer et d'être aimé d'une manière qui m'était inconnue devait être la félicité suprême. Si j'avais fait ce que font les autres hommes, j'aurais bientôt appris les peines et les plaisirs de la passion dont je portais le germe ; mais tout prenait en moi un caractère extraordinaire. L'ardeur de mon imagination, ma timidité, la solitude, firent, qu'au lieu de me jeter au dehors, je me repliai sur moi-même ; faute d'objet réel, j'évoquai par la puissance de mes vagues désirs un fantôme qui ne me quitta plus. Je ne sais si l'histoire du cœur humain offre un autre exemple de cette nature.

Je me composai donc une femme de toutes les femmes que j'avais vues : elle avait la taille, les cheveux et le sourire de l'étrangère qui m'avait pressé contre son sein ; je lui donnai les yeux de telle jeune fille du village, la fraîcheur de telle autre. Les portraits des grandes dames du temps de François Ier, de Henri IV et de Louis XIV, dont le salon était orné, m'avaient fourni d'autres traits, et j'avais dérobé des grâces jusqu'aux tableaux des Vierges suspendus dans les églises.

Cette charmeresse me suivait partout invisible ; je m'entretenais avec elle comme avec un être réel ; elle variait au gré de ma folie : Aphrodite sans voile, Diane vêtue d'azur et de rosée, Thalie au masque riant, Hébé à la coupe de la jeunesse, souvent elle devenait une fée qui me soumettait la nature. Sans cesse je retouchais ma toile ; j'enlevais un appas à ma beauté pour le remplacer par un autre. Je changeais aussi ses parures ; j'en empruntais à tous les pays, à tous les siècles, à tous les arts, à toutes les religions. Puis, quand j'avais fait un chef-d'œuvre, j'éparpillais de nouveau mes dessins et mes couleurs ; ma femme unique se transformait en une multitude de femmes dans lesquelles j'idolâtrais séparément les charmes que j'avais adorés réunis.

Pygmalion fut moins amoureux de sa statue : mon embarras était de plaire à la mienne. Ne me reconnaissant rien de ce qu'il fallait pour être aimé, je me prodiguais ce qui me manquait. Je montais à cheval comme Castor et Pollux ; je jouais de la

lyre comme Apollon ; Mars maniait ses armes avec moins de force et d'adresse : héros de roman ou d'histoire, que d'aventures fictives j'entassais sur des fictions ! Les ombres des filles de Morven, les sultanes de Bagdad et de Grenade, les châtelaines des vieux manoirs ; bains, parfums, danses, délices de l'Asie, tout m'était approprié par une baguette magique.

Voici venir une jeune reine, ornée de diamants et de fleurs (c'était toujours ma sylphide) ; elle me cherche à minuit, au travers des jardins d'orangers, dans les galeries d'un palais baigné des flots de la mer, au rivage embaumé de Naples ou de Messine, sous un ciel d'amour que l'astre d'Endymion pénètre de sa lumière ; elle s'avance, statue animée de Praxitèle, au milieu des statues immobiles, des pâles tableaux et des fresques silencieusement blanchies par les rayons de la lune : le bruit léger de sa course sur les mosaïques des marbres se mêle au murmure insensible de la vague. La jalousie royale nous environne. Je tombe aux genoux de la souveraine des campagnes d'Enna ; les ondes de soie de son diadème dénoué viennent caresser mon front, lorsqu'elle penche sur mon visage sa tête de seize années et que ses mains s'appuient sur mon sein palpitant de respect et de volupté.

Au sortir de ces rêves, quand je me retrouvais un pauvre petit Breton obscur, sans gloire, sans beauté, sans talents, qui n'attirerait les regards de personne, qui passerait ignoré, qu'aucune femme n'aimerait jamais, le désespoir s'emparait de moi, je n'osais plus lever les yeux sur l'image brillante que j'avais attachée à mes pas.

Spleen

La conséquence de cette exaltation à vide fut un spleen profond qui aboutit à une tentative de suicide.

DE plus en plus garrotté à mon fantôme, ne pouvant jouir de ce qui n'existait pas, j'étais comme ces hommes mutilés qui rêvent des béatitudes pour eux insaisissables, et qui se créent un songe dont les plaisirs égalent les tortures de l'enfer. J'avais en outre le pressentiment des misères de mes futures destinées : ingénieux à me forger des souffrances, je m'étais placé entre deux désespoirs ; quelquefois je ne me croyais qu'un être nul, incapable de s'élever au-dessus du vulgaire ; quelquefois il me semblait sentir en moi des qualités qui ne seraient jamais appréciées. Un secret instinct m'avertissait qu'en avançant dans le monde, je ne trouverais rien de ce que je cherchais.

Tout nourrissait l'amertume de mes goûts : Lucile était malheureuse ; ma mère ne me consolait pas ; mon père me faisait

éprouver les affres de la vie. Sa morosité augmentait avec l'âge ; la vieillesse raidissait son âme comme son corps ; il m'épiait sans cesse pour me gourmander. Lorsque je revenais de mes courses sauvages et que je l'apercevais assis sur le perron, on m'aurait plutôt tué que de me faire rentrer au château. Ce n'était néanmoins que différer mon supplice : obligé de paraître au souper, je m'asseyais tout interdit sur le coin de ma chaise, mes joues battues de la pluie, ma chevelure en désordre. Sous les regards de mon père, je demeurais immobile et la sueur couvrait mon front : la dernière lueur de la raison m'échappa.

Me voici arrivé à un moment où j'ai besoin de quelque force pour confesser ma faiblesse. L'homme qui attente à ses jours montre moins la vigueur de son âme que la défaillance de sa nature.

Je possédais un fusil de chasse dont la détente usée partait souvent au repos. Je chargeai ce fusil de trois balles, et je me rendis dans un endroit écarté du grand Mail. J'armai le fusil, introduisis le bout du canon dans ma bouche, je frappai la crosse contre terre ; je réitérai plusieurs fois l'épreuve : le coup ne partit pas ; l'apparition d'un garde suspendit ma résolution. Fataliste sans le vouloir et sans le savoir, je supposai que mon heure n'était pas arrivée, et je remis à un autre jour l'exécution de mon projet. Si je m'étais tué, tout ce que j'ai été s'ensevelissait avec moi ; on ne saurait rien de l'histoire qui m'aurait conduit à ma catastrophe ; j'aurais grossi la foule des infortunés sans nom, je ne me serais pas fait suivre à la trace de mes chagrins comme un blessé à la trace de son sang.

Adieux à Combourg

Cependant le jeune homme avait terminé au collège de Dinan ses humanités, songé, puis renoncé à se faire prêtre. Finalement il rêvait de prendre du service dans l'armée d'un prince hindou et attendait à Saint-Malo un embarquement pour Pondichéry.

UNE lettre me rappelle à Combourg : j'arrive, je soupe avec ma famille ; monsieur mon père ne me dit pas un mot, ma mère soupire, Lucile paraît consternée ; à dix heures on se retire. J'interroge ma sœur ; elle ne savait rien. Le lendemain à huit heures du matin on m'envoie chercher. Je descends : mon père m'attendait dans son cabinet.

« Monsieur le chevalier, me dit-il, il faut renoncer à vos folies. Votre frère a obtenu pour vous un brevet de sous-lieutenant au régiment de Navarre. Vous allez partir pour Rennes, et de là pour Cambrai. Voilà cent louis ; ménagez-les. Je suis vieux et malade ; je n'ai pas longtemps à vivre. Conduisez-vous en homme de bien et ne déshonorez jamais votre nom. »

Il m'embrassa. Je sentis ce visage ridé et sévère se presser avec émotion contre le mien : c'était pour moi le dernier embrassement paternel [1].

Le comte de Chateaubriand, homme redoutable à mes yeux, ne me parut dans ce moment que le père le plus digne de ma tendresse. Je me jetai sur sa main décharnée et pleurai. Il commençait d'être attaqué d'une paralysie ; elle le conduisit au tombeau ; son bras gauche avait un mouvement convulsif qu'il était obligé de contenir avec sa main droite. Ce fut en retenant ainsi son bras et après m'avoir remis sa vieille épée que, sans me donner le temps de me reconnaître, il me conduisit au cabriolet qui m'attendait dans la cour Verte. Il m'y fit monter devant lui. Le postillon partit, tandis que je saluais des yeux ma mère et ma sœur qui fondaient en larmes sur le perron.

Je remontai la chaussée de l'étang ; je vis les roseaux de mes hirondelles, le ruisseau du moulin et la prairie ; je jetai un regard sur le château. Alors, comme Adam après son péché, je m'avançai sur la terre inconnue : le monde était tout devant moi : *and the world was all before him* [2].

Depuis cette époque, je n'ai revu Combourg que trois fois : après la mort de mon père, nous nous y trouvâmes en deuil, pour partager notre héritage et nous dire adieu. Une autre fois j'accompagnai ma mère à Combourg ; elle s'occupait de l'ameublement du château ; elle attendait mon frère, qui devait amener ma belle-sœur en Bretagne. Mon frère ne vint point ; il eut bientôt avec sa jeune épouse, de la main du bourreau, un autre chevet que l'oreiller préparé des mains de ma mère. Enfin je traversai une troisième fois Combourg, en allant m'embarquer à Saint-Malo pour l'Amérique. Le château était abandonné, je fus obligé de descendre chez le régisseur. Lorsque, en errant dans le grand Mail, j'aperçus du fond d'une allée obscure le perron désert, la porte et les fenêtres fermées, je me trouvai mal [3]. Je regagnai avec peine le village ; j'envoyai chercher mes chevaux et je partis au milieu de la nuit.

Après quinze années d'absence, avant de quitter de nouveau la France et de passer en Terre Sainte, je courus embrasser à Fougères ce qui me restait de ma famille. Je n'eus pas le courage d'entreprendre le pèlerinage des champs où la plus vive partie de mon existence fut attachée. C'est dans les bois de Combourg que je suis devenu ce que je suis, que j'ai commencé à sentir la première atteinte de cet ennui que j'ai traîné toute ma vie, de cette tristesse qui a fait mon tourment et ma félicité. Là, j'ai

1. Son père mourut en 1786.
2. Milton, *Paradis perdu*, ch. XII.
3. Voir la même scène dans *René*, tome Ier, p. 101.

cherché un cœur qui pût entendre le mien ; là, j'ai vu se réunir, puis se disperser ma famille. Mon père y rêva son nom rétabli, la fortune de sa maison renouvelée : autre chimère que le temps et les révolutions ont dissipée. De six enfants que nous étions, nous ne restons plus que trois : mon frère, Julie et Lucile ne sont plus, ma mère est morte de douleur, les cendres de mon père ont été arrachées de son tombeau.

Si mes ouvrages me survivent, si je dois laisser un nom, peut-être un jour, guidé par ces *Mémoires*, quelque voyageur viendra visiter les lieux que j'ai peints. Il pourra reconnaître le château ; mais il cherchera vainement le grand bois : le berceau de mes songes a disparu comme ces songes. Demeuré seul debout sur son rocher, l'antique donjon pleure les chênes, vieux compagnons qui l'environnaient et le protégeaient contre la tempête. Isolé comme lui, j'ai vu comme lui tomber autour de moi la famille qui embellissait mes jours et me prêtait son abri : heureusement ma vie n'est pas bâtie sur la terre aussi solidement que les tours où j'ai passé ma jeunesse, et l'homme résiste moins aux orages que les monuments élevés par ses mains.

La Comtesse de Farcy

Paris était sur le chemin de Cambrai. Le chevalier s'y arrête, très malheureux de sa sauvagerie. « Il trouvait à tous les visages un air goguenard. » Enfin son frère aîné vient le chercher et le mène chez leur sœur, madame de Farcy, qui le reçut avec tendresse.

QUAND je retrouvai Julie à Paris, elle était dans la pompe de la mondanité ; elle se montrait couverte de ces fleurs, parée de ces colliers, voilée de ces tissus parfumés que saint Clément défend aux premières chrétiennes. Saint Basile veut que le milieu de la nuit soit pour le solitaire ce que le matin est pour les autres, afin de profiter du silence de la nature. Ce milieu de la nuit était l'heure où Julie allait à des fêtes dont ses vers, accentués par elle avec une merveilleuse euphonie, faisaient la principale séduction [1].

Julie était infiniment plus jolie que Lucile ; elle avait des yeux bleus caressants et des cheveux bruns à gaufrures ou à grandes ondes. Ses mains et ses bras, modèles de blancheur et de forme, ajoutaient par leurs mouvements gracieux quelque chose de plus charmant encore à sa taille charmante. Elle était brillante, animée, riait beaucoup sans affectation, et montrait

1. « On a connu d'elle une traduction en vers du septième chant de la *Jérusalem délivrée*, quelques épîtres et deux actes d'une comédie... » (Abbé Carron, *Vie de Julie de Chateaubriand*.)

en riant des dents perlées. Une foule de portraits de femmes du temps de Louis XIV ressemblaient à Julie, entre autres ceux des trois Mortemart ; mais elle avait plus d'élégance que madame de Montespan.

Madame de Chastenay

Le lendemain, le « gros cousin » Moreau le réclame pour madame de Chastenay. On n'a pas mieux réussi que Chateaubriand à identifier cette dame. Elle reste dans ses Mémoires à l'état de « profil perdu ».

JE vis une belle femme qui n'était plus de la première jeunesse, mais qui pouvait encore inspirer un attachement. Elle me reçut bien, tâcha de me mettre à l'aise, me questionna sur ma province et sur mon régiment. Je fus gauche et embarrassé ; je faisais des signes à mon cousin pour abréger la visite. Mais lui, sans me regarder, ne tarissait point sur mes mérites assurant que j'avais fait des vers dans le sein de ma mère et m'invitant à célébrer madame de Chastenay. Elle me débarrassa de cette situation pénible, me demanda pardon d'être obligée de sortir et m'invita à revenir la voir le lendemain matin, avec un son de voix si doux que je promis involontairement d'obéir.

Je revins le lendemain seul chez elle : je la trouvai couchée dans une chambre élégamment arrangée. Elle me dit qu'elle était un peu souffrante, et qu'elle avait la mauvaise habitude de se lever tard. Je me trouvais pour la première fois au bord du lit d'une femme qui n'était ni ma mère ni ma sœur. Elle avait remarqué la veille ma timidité, elle la vainquit au point que j'osai m'exprimer avec une sorte d'abandon. J'ai oublié ce que je lui dis ; mais il me semble que je vois encore son air étonné. Elle me tendit un bras demi-nu et la plus belle main du monde, en me disant avec un sourire : « Nous vous apprivoiserons. » Je ne baisai pas même cette belle main ; je me retirai tout troublé. Je partis le lendemain pour Cambrai. Qui était cette dame de Chastenay ? Je n'en sais rien : elle a passé comme une ombre charmante dans ma vie.

La Chasse du roi

A peine à Cambrai, le sous-lieutenant revient à Combourg enterrer son père, mort le 6 septembre 1786. Puis il passe plusieurs mois à Paris. A contre-cœur, et sur les instances de son frère, petit-gendre de Malesherbes, il se laisse présenter au roi par le maréchal de Duras. Présentation manquée, à laquelle succède « la terrible journée des carrosses, du 19 février 1787 ».

LE duc de Coigny me fit prévenir que je chasserais avec le roi dans la forêt de Saint-Germain. Je m'acheminai de grand

matin vers mon supplice, en uniforme de *débutant*, habit gris, veste et culottes rouges, manchettes de bottes, bottes à l'écuyère, couteau de chasse au côté, petit chapeau français à galon d'or. Nous nous trouvâmes quatre *débutants* au château de Versailles, moi, les deux messieurs de Saint-Marsault et le comte d'Hautefeuille [1]. Le duc de Coigny nous donna nos instructions : il nous avisa de ne pas couper la chasse, le roi s'emportant lorsqu'on passait entre lui et la bête. Le duc de Coigny portait un nom fatal à la reine. Le rendez-vous était au Val, dans la forêt de Saint-Germain, domaine engagé par la couronne au maréchal de Beauvau. L'usage voulait que les chevaux de la première chasse à laquelle assistaient les hommes présentés fussent fournis des écuries du roi [2].

On bat aux champs : mouvement d'armes, voix de commandement. On crie : *Le roi !* Le roi sort, monte dans son carrosse : nous roulons dans les carrosses à la suite. Il y avait loin de cette course et de cette chasse avec le roi de France à mes courses et à mes chasses dans les landes de la Bretagne ; et plus loin encore à mes courses et à mes chasses avec les sauvages de l'Amérique : ma vie devait être remplie de ces contrastes.

Nous arrivâmes au point de ralliement, où de nombreux chevaux de selle, tenus en main sous les arbres, témoignaient leur impatience. Les carrosses arrêtés dans la forêt avec les gardes ; les groupes d'hommes et de femmes ; les meutes à peine contenues par les piqueurs ; les aboiements des chiens, le hennissement des chevaux, le bruit des cors, formaient une scène très animée. Les chasses de nos rois rappelaient à la fois les anciennes et les nouvelles mœurs de la monarchie, les rudes passe-temps de Clodion, de Chilpéric, de Dagobert, la galanterie de François Ier, de Henri IV et de Louis XIV.

J'étais trop plein de mes lectures pour ne pas voir partout des comtesses de Chateaubriand, des duchesses d'Étampes, des Gabrielle d'Estrées, des La Vallière, des Montespan. Mon imagination prit cette chasse historiquement, et je me sentis à l'aise : j'étais d'ailleurs dans une forêt, j'étais chez moi.

Au descendu des carrosses, je présentai mon billet aux piqueurs. On m'avait destiné une jument appelée *l'Heureuse*, bête légère, mais sans bouche, ombrageuse et pleine de caprices ;

---

1. J'ai retrouvé M. le comte d'Hautéfeuille ; il s'occupe de la traduction de morceaux choisis de Byron ; madame la comtesse d'Hautefeuille est l'auteur, plein de talent, de l'*Ame exilée*, etc. etc. (Ch.)

2. Dans la *Gazette de France*, du mardi 27 février 1787, on lit ce qui suit : « Le comte Charles d'Hautefeuille, le baron de Saint-Marsault, le baron de Saint-Marsault-Chatelaillon et le chevalier de Chateaubriand, qui précédemment avaient eu l'honneur d'être présentés au roi, ont eu, le 19, celui de monter dans les voitures de Sa Majesté et de la suivre à la chasse. » (Ch.)

assez vive image de ma fortune, qui chauvit sans cesse des oreilles [1]. Le roi, mis en selle, partit ; la chasse le suivit, prenant diverses routes. Je restai derrière à me débattre avec *l'Heureuse*, qui ne voulait pas se laisser enfourcher par son nouveau maître ; je finis cependant par m'élancer sur son dos : la chasse était déjà loin.

Je maîtrisai d'abord assez bien *l'Heureuse* ; forcée de raccourcir son galop, elle baissait le cou, secouait le mors blanchi d'écume, s'avançait de travers à petits bonds ; mais lorsqu'elle approcha du lieu de l'action, il n'y eut plus moyen de la retenir. Elle allonge le chanfrein, m'abat la main sur le garrot, vient au grand galop donner dans une troupe de chasseurs, écartant tout sur son passage, ne s'arrêtant qu'au heurt du cheval d'une femme qu'elle faillit culbuter, au milieu des éclats de rire des uns, des cris de frayeur des autres. Je fais aujourd'hui d'inutiles efforts pour me rappeler le nom de cette femme, qui reçut poliment mes excuses. Il ne fut plus question que de l'*aventure* du débutant [2].

Je n'étais pas au bout de mes épreuves. Environ une demi-heure après ma déconvenue, je chevauchais dans une longue percée à travers des parties de bois désertes ; un pavillon s'élevait au bout : voilà que je me mis à songer à ces palais répandus dans les forêts de la couronne, en souvenir de l'origine des rois chevelus et de leurs mystérieux plaisirs : un coup de fusil part ; *l'Heureuse* tourne court, brosse tête baissée dans le fourré, et me porte juste à l'endroit où le chevreuil venait d'être abattu : le roi paraît.

Je me souvins alors, mais trop tard, des injonctions du duc de Coigny : la maudite *Heureuse* avait tout fait. Je saute à terre, d'une main poussant en arrière ma cavale, de l'autre tenant mon chapeau bas. Le roi regarde et ne voit qu'un débutant arrivé avant lui aux fins de la bête ; il avait besoin de parler ; au lieu de s'emporter, il me dit avec un ton de bonhomie et un gros rire : « Il n'a pas tenu longtemps. » C'est le seul mot que j'aie jamais obtenu de Louis XVI. On vint de toutes parts ; on fut étonné de me trouver *causant* avec le roi. Le débutant Chateaubriand fit du bruit par ses deux *aventures* ; mais, comme il lui est toujours arrivé depuis, il ne sut profiter ni de la bonne ni de la mauvaise fortune.

Le roi força trois autres chevreuils. Les débutants ne pouvant courre que la première bête, j'allai attendre au Val avec mes compagnons le retour de la chasse.

---

1. *Dresse les oreilles*, comme un cheval ombrageux.

2. C'était un cavalier médiocre. A Bungay, la *gentry* anglaise le plaisantait là-dessus. Il y fit une chute malheureuse.

Le roi revint au Val ; il était gai et contait les accidents de la chasse. On reprit le chemin de Versailles. Nouveau désappointement pour mon frère : au lieu d'aller m'habiller pour me trouver au débotté, moment de triomphe et de faveur, je me jetai au fond de ma voiture et rentrai dans Paris plein de joie d'être délivré de mes honneurs et de mes maux. Je déclarai à mon frère que j'étais déterminé à retourner en Bretagne.

Content d'avoir fait connaître son nom, espérant amener un jour à maturité, par sa présentation, ce qu'il y avait d'avorté dans la mienne, il ne s'opposa pas au départ d'un esprit aussi biscornu [1].

Gens de lettres

De Cambrai on le nomme à Dieppe. Il revoit la Bretagne, passe un semestre à Fougères avec ses sœurs, et revient avec elles à Paris. De cette époque datent ses premières relations avec des gens de lettres. Il en a portraituré dans un style qui rappelle Saint-Simon.

MADAME DE FARCY s'était accointée, je ne sais comment, avec Delisle de Sales, lequel avait été mis jadis à Vincennes pour des niaiseries philosophiques. A cette époque, on devenait un personnage quand on avait barbouillé quelques lignes de prose ou inséré un quatrain dans l'*Almanach des Muses*. Delisle de Sales, très brave homme, très cordialement médiocre, avait un grand relâchement d'esprit et laissait aller sous lui ses années ; ce vieillard s'était composé une belle bibliothèque avec ses ouvrages, qu'il brocantait à l'étranger et que personne ne lisait à Paris. Chaque année, au printemps, il faisait ses remontes d'idées en Allemagne. Gras et débraillé, il portait un rouleau de papier crasseux que l'on voyait sortir de sa poche ; il y consignait au coin des rues sa pensée du moment. Sur le piédestal de son buste en marbre, il avait tracé de sa main cette inscription, empruntée au buste de Buffon : *Dieu, l'homme, la nature, il a tout expliqué.* Delisle de Sales tout expliqué ! Ces orgueils sont bien plaisants, mais bien décourageants. Qui se peut flatter d'avoir un talent véritable ? Ne pouvons-nous pas être, tous tant que nous sommes, sous l'empire d'une illusion semblable à celle de Delisle de Sales ? Je parierais que tel auteur qui lit cette phrase se croit un écrivain de génie et n'est pourtant qu'un sot.

---

1. Le *Mémorial historique de la Noblesse* a publié un document inédit annoté de la main du roi, tiré des Archives du royaume, section historique, registre M 813 et carton M 814 ; il contient les *Entrées*. On y voit mon nom et celui de mon frère : il prouve que ma mémoire m'avait bien servi pour les dates. [Notes de Paris, 1840.] (Ch.)

Après Delisle de Sales défilent le Rémois Flins, type achevé du bohème; Parny, auquel il garde quelque tendresse; Ginguené, un vague cousin qui joua un rôle sous la Révolution et qu'il montre « béat de philosophie »; Le Brun, « un faux monsieur de l'Empyrée [1] ». Le dernier est Chamfort.

MAIS, sans contredit, le plus bilieux des gens de lettres que je connus à Paris à cette époque était Chamfort ; atteint de la maladie qui a fait les jacobins, il ne pouvait pardonner aux hommes le hasard de sa naissance. Il trahissait la confiance des maisons où il était admis ; il prenait le cynisme de son langage pour la peinture des mœurs de la cour. On ne pouvait lui contester de l'esprit et du talent, mais de cet esprit et de ce talent qui n'atteignent point la postérité. Quand il vit que sous la Révolution il n'arrivait à rien, il tourna contre lui-même les mains qu'il avait levées sur la société. Le bonnet rouge ne parut plus à son orgueil qu'une autre espèce de couronne, le sansculottisme qu'une sorte de noblesse, dont les Marat et les Robespierre étaient les grands seigneurs. Furieux de retrouver l'inégalité des rangs jusque dans le monde des douleurs et des larmes, condamné à n'être encore qu'un *vilain* dans la féodalité des bourreaux, il se voulut tuer pour échapper aux supériorités du crime ; il se manqua : la mort se rit de ceux qui l'appellent et qui la confondent avec le néant [2].

Malesherbes

Chez son frère aîné, qui était de robe, il fréquentait une société différente, à laquelle présidait, en raison de son âge et de sa carrière illustre, M. de Malesherbes.

M. DE MALESHERBES avait trois filles [3], mesdames de Rosanbo, d'Aunay, de Montboissier : il aimait de préférence madame de Rosanbo, à cause de la ressemblance de ses opinions avec les siennes. Le président de Rosambo avait également trois filles, mesdames de Chateaubriand, d'Aunay, de Tocqueville, et un fils dont l'esprit brillant s'est recouvert de la perfection chrétienne. M. de Malesherbes se plaisait au milieu de ses enfants, petits-enfants et arrière-petits-enfants. Mainte fois, au commencement de la Révolution, je l'ai vu arriver chez madame de Rosanbo, tout échauffé de politique, jeter

1. Personnage de la *Métromanie*, de Piron.

2. Pour éviter la guillotine, il se tira dans la tête un coup de pistolet, se tailladà la gorge à coups de rasoir, se perça la poitrine et voulut se couper les jarrets.

3. Deux seulement, mesdames de Montboissier et de Rosanbo. La répétition du nom d'Aunay explique l'erreur de plume.

sa perruque, se coucher sur le tapis de la chambre de ma belle-sœur, et se laisser lutiner avec un tapage affreux par les enfants ameutés. Ç'aurait été, du reste, un homme assez vulgaire dans ses manières, s'il n'eût eu certaine brusquerie qui le sauvait de l'air commun : à la première phrase qui sortait de sa bouche, on sentait l'homme d'un vieux nom et le magistrat supérieur. Ses vertus naturelles s'étaient un peu entachées d'affectation par la philosophie qu'il y mêlait. Il était plein de science, de probité et de courage ; mais bouillant, passionné au point qu'il me disait un jour en parlant de Condorcet : « Cet homme a été mon ami ; aujourd'hui je ne me ferais aucun scrupule de le tuer comme un chien. » Les flots de la Révolution le débordèrent, et sa mort a fait sa gloire. Ce grand homme serait demeuré caché dans ses mérites, si le malheur ne l'eût décelé à la terre. Un noble Vénitien perdit la vie en retrouvant ses titres dans l'éboulement d'un vieux palais.

Noblesse bretonne

En 1787 et en 1788, il fait plusieurs séjours en Bretagne, où la Révolution s'annonçait. C'est là, dit-il, qu'il commença son éducation politique. Voici un amusant croquis d'une réunion de nobles bretons.

LA noblesse bretonne, de sa propre autorité, s'était convoquée à Rennes pour protester contre l'établissement de la cour plénière. Je me rendis à cette diète : c'est la première réunion politique où je me sois trouvé de ma vie. J'étais étourdi et amusé des cris que j'entendais. On montait sur les tables et sur les fauteuils ; on gesticulait, on parlait tous à la fois. Le marquis de Trémargat, Jambe de bois, disait d'une voix de stentor : « Allons tous chez le commandant, M. de Thiard ; nous lui dirons : « La noblesse bretonne est à votre porte ; elle demande » à vous parler : le roi même ne la refuserait pas ! » A ce trait d'éloquence les bravos ébranlaient les voûtes de la salle. Il recommençait : « Le roi même ne la refuserait pas ! » Les huchées et les trépignements redoublaient. Nous allâmes chez M. le comte de Thiard, homme de cour, poète érotique, esprit doux et frivole, mortellement ennuyé de notre vacarme ; il nous regardait comme des *houhous*, des sangliers, des bêtes fauves ; il brûlait d'être hors de notre Armorique et n'avait nulle envie de nous refuser l'entrée de son hôtel. Notre orateur lui dit ce qu'il voulut, après quoi nous vînmes rédiger cette déclaration : « Déclarons infâmes ceux qui pourraient accepter quelques places, soit dans l'administration nouvelle de la justice, soit dans l'administration des états, qui ne seraient pas avouées par les lois constitutives de la Bretagne. » Douze gentils-

hommes furent choisis pour porter cette pièce au roi : à leur arrivée à Paris, on les coffra à la Bastille, d'où ils sortirent bientôt en façon de héros ; ils furent reçus à leur retour avec des branches de laurier. Nous portions des habits avec de grands boutons de nacre semés d'hermine, autour desquels boutons était écrite en latin cette devise : « Plutôt mourir que de se » déshonorer [1]. » Nous triomphions de la cour dont tout le monde triomphait, et nous tombions avec elle dans le même abîme.

Saint-Malo

A la même époque il s'en fut à Saint-Malo recevoir sa cléricature des mains de l'évêque, afin de se faire chevalier de Malte : occasion de promenades au pays natal.

CECI se passait en 1788. J'avais des chevaux, je parcourais la campagne, ou je galopais le long des vagues, mes gémissantes et anciennes amies ; je descendais de cheval, et je me jouais avec elles ; toute la famille aboyante de Scylla sautait à mes genoux pour me caresser : *Nunc vada latrantis Scyllæ* [2]. Je suis allé bien loin admirer les scènes de la nature ; je m'aurais pu contenter de celles que m'offrait mon pays natal.

Rien de plus charmant que les environs de Saint-Malo, dans un rayon de cinq à six lieues. Les bords de la Rance, en remontant cette rivière depuis son embouchure jusqu'à Dinan, mériteraient seuls d'attirer les voyageurs ; mélange continuel de rochers et de verdure, de grèves et de forêts, de criques et de hameaux, d'antiques manoirs de la Bretagne féodale et d'habitations modernes de la Bretagne commerçante. Celles-ci ont été construites en un temps où les négociants de Saint-Malo étaient si riches que, dans leurs jours de goguettes, ils fricassaient des piastres, et les jetaient toutes bouillantes au peuple par les fenêtres. Ces habitations sont d'un grand luxe. Bonnaban, château de MM. de la Saudre, est en partie de marbre apporté de Gênes, magnificence dont nous n'avons pas même l'idée à Paris. La Briantais, Le Bosq, le Montmarin, La Balue, le Colombier, sont ou étaient ornés d'orangeries, d'eaux jaillissantes et de statues. Quelquefois les jardins descendent en pente au rivage derrière les arcades d'un portique de tilleuls, à travers une colonnade de pins, au bout d'une pelouse ; par-dessus les tulipes d'un parterre, la mer présente ses vaisseaux, son calme et ses tempêtes.

Chaque paysan, matelot et laboureur, est propriétaire d'une

1. C'est la devise bretonne : *Potius mori quam fœdari.*
2. « Maintenant ce sont les brisants de l'aboyante Scylla. »

petite bastide [1] blanche avec un jardin ; parmi les herbes potagères, les groseilliers, les rosiers, les iris, les soucis de ce jardin, on trouve un plant de thé de Cayenne, un pied de tabac de Virginie, une fleur de la Chine, enfin quelque souvenir d'une autre rive et d'un autre soleil : c'est l'itinéraire et la carte du maître du lieu. Les tenanciers de la côte sont d'une belle race normande ; les femmes grandes, minces, agiles, portent des corsets de laine grise, des jupons courts de callemandre et de soie rayée, des bas blancs à coins de couleur. Leur front est ombragé d'une large coiffe de basin ou de batiste, dont les pattes se relèvent en forme de béret, ou flottent en manière de voile. Une chaîne d'argent à plusieurs branches pend à leur côté gauche. Tous les matins, au printemps, ces filles du Nord, descendant de leurs barques, comme si elles venaient envahir la contrée, apportent au marché des fruits dans des corbeilles, et des caillebottes dans des coquilles : lorsqu'elles soutiennent d'une main sur leur tête des vases noirs remplis de lait ou de fleurs, que les barbes de leurs cornettes blanches accompagnent leurs yeux bleus, leur visage rose, leurs cheveux blonds emperlés de rosée, les Valkyries de l'Edda dont la plus jeune est l'*Avenir*, ou les Canéphores d'Athènes n'avaient rien d'aussi gracieux. Ce tableau ressemble-t-il encore ? Ces femmes, sans doute, ne sont plus ; il n'en reste que mon souvenir.

Scène révolutionnaire

De retour à Paris, le chevalier assiste aux progrès de la Révolution. Nous sommes au lendemain du 14 juillet. Le roi s'est réconcilié avec son peuple.

PEU de jours après ce raccommodement, j'étais aux fenêtres de mon hôtel garni avec mes sœurs et quelques Bretons ; nous entendons crier : « Fermez les portes ! fermez les portes ! » Un groupe de déguenillés arrive par un des bouts de la rue ; du milieu de ce groupe s'élevaient deux étendards que nous ne voyions pas bien de loin. Lorsqu'ils s'avancèrent, nous distinguâmes deux têtes échevelées et défigurées, que les devanciers de Marat portaient chacune au bout d'une pique : c'étaient les têtes de MM. Foullon et Bertier [2]. Tout le monde se retira des fenêtres ; j'y restai. Les assassins s'arrêtèrent devant moi, me tendirent les piques en chantant, en faisant des gambades, en sautant pour approcher de mon visage les pâles effigies. L'œil d'une de ces têtes, sorti de son orbite, descendait sur le visage obscur du mort ;

1. Expression plus provençale que bretonne.
2. Foullon était contrôleur général, et son gendre Bertier intendant de Paris.

la pique traversait la bouche ouverte, dont les dents mordaient le fer : « Brigands ! m'écriai-je, plein d'une indignation que je ne pus contenir, est-ce comme cela que vous entendez la liberté ? » Si j'avais eu un fusil, j'aurais tiré sur ces misérables comme sur des loups. Ils poussèrent des hurlements, frappèrent à coups redoublés à la porte cochère pour l'enfoncer et joindre ma tête à celles de leurs victimes. Mes sœurs se trouvèrent mal ; les poltrons de l'hôtel m'accablèrent de reproches. Les massacreurs, qu'on poursuivait, n'eurent pas le temps d'envahir la maison et s'éloignèrent. Ces têtes, et d'autres que je rencontrai bientôt après, changèrent mes dispositions politiques ; j'eus horreur des festins de cannibales, et l'idée de quitter la France pour quelque pays lointain germa dans mon esprit.

Mirabeau

Dans sa vie parisienne, le chevalier rencontra plusieurs hommes politiques, notamment Mirabeau, qu'il juge ainsi.

MÊLÉ par les désordres et les hasards de sa vie aux plus grands événements et à l'existence des repris de justice, des ravisseurs et des aventuriers, Mirabeau, tribun de l'aristocratie, député de la démocratie, avait du Gracchus et du don Juan, du Catilina et du Gusman d'Alfarache, du cardinal de Richelieu et du cardinal de Retz, du roué de la Régence et du sauvage de la Révolution ; il avait de plus du *Mirabeau*, famille florentine exilée, qui gardait quelque chose de ces palais armés et de ses grands factieux célébrés par Dante ; famille naturalisée française, où l'esprit républicain du moyen âge de l'Italie et l'esprit féodal de notre moyen âge se trouvaient réunis dans une succession d'hommes extraordinaires.

La laideur de Mirabeau, appliquée sur le fond de beauté particulière à sa race, produisait une sorte de puissante figure du *Jugement dernier* de Michel-Ange, compatriote des *Arrighetti*. Les sillons creusés par la petite vérole sur le visage de l'orateur avaient plutôt l'air d'escarres laissées par la flamme. La nature semblait avoir moulé sa tête pour l'empire ou pour le gibet, taillé ses bras pour étreindre une nation ou pour enlever une femme. Quand il secouait sa crinière en regardant le peuple, il l'arrêtait ; quand il levait sa patte et montrait ses ongles, la plèbe courait furieuse. Au milieu de l'effroyable désordre d'une séance, je l'ai vu à la tribune, sombre, laid et immobile : il rappelait le chaos de Milton, impassible et sans forme au centre de sa confusion.

Mirabeau tenait de son père et de son oncle, qui, comme Saint-Simon, écrivaient à la diable des pages immortelles. On

lui fournissait des discours pour la tribune : il en prenait ce que son esprit pouvait amalgamer à sa propre substance. S'il les adoptait en entier, il les débitait mal ; on s'apercevait qu'ils n'étaient pas de lui par des mots qu'il y mêlait d'aventure, et qui le révélaient. Il tirait son énergie de ses vices ; ces vices ne naissaient pas d'un tempérament frigide, ils portaient sur des passions profondes, brûlantes, orageuses. Le cynisme des mœurs ramène dans la société, en annihilant le sens moral, une sorte de barbares ; ces barbares de la civilisation, propres à détruire comme les Goths, n'ont pas la puissance de fonder comme eux : ceux-ci étaient les énormes enfants d'une nature vierge, ceux-là sont les avortons monstrueux d'une nature dépravée.

Deux fois j'ai rencontré Mirabeau à un banquet, une fois chez la nièce de Voltaire, la marquise de Villette, une autre fois au Palais-Royal, avec des députés de l'opposition que Chapelier [1] m'avait fait connaître : Chapelier est allé à l'échafaud, dans le même tombereau que mon frère et M. de Malesherbes.

Mirabeau parla beaucoup, et surtout beaucoup de lui. Ce fils des lions, lion lui-même à la tête de chimère, cet homme si positif dans les faits, était tout roman, tout poésie, tout enthousiasme par l'imagination et le langage ; on reconnaissait l'amant de Sophie, exalté dans ses sentiments et capable de sacrifice. « Je la trouvai, dit-il, cette femme adorable ;... je sus ce qu'était son âme, cette âme formée des mains de la nature dans un moment de magnificence. »...

En sortant de notre dîner, on discutait des ennemis de Mirabeau ; je me trouvais à côté de lui et n'avais pas prononcé un mot. Il me regarda en face avec ses yeux d'orgueil, de vice et de génie, et, m'appliquant sa main sur l'épaule, il me dit : « Ils ne me pardonneront jamais ma supériorité ! » Je sens encore l'impression de cette main, comme si Satan m'eût touché de sa griffe de feu.

Lorsque Mirabeau fixa ses regards sur un jeune muet, eut-il un pressentiment de mes futuritions [2] ? pensa-t-il qu'il comparaîtrait un jour devant mes souvenirs ? J'étais destiné à devenir l'historien de hauts personnages : ils ont défilé devant moi sans que je me sois appendu à leur manteau pour me faire traîner avec eux à la postérité.

---

1. Député du Tiers de la sénéchaussée de Rennes, il fut guillotiné en 1794.
2. Mot inventé par l'auteur.

Mentalité révolutionnaire

Tour à tour amusé, indigné, passionné, il suit les événements de l'Assemblée et de la rue.

LES séances de l'Assemblée nationale offraient un intérêt dont les séances de nos *chambres*[1] sont loin d'approcher. On se levait de bonne heure pour trouver place dans les tribunes encombrées. Les députés arrivaient en mangeant, causant, gesticulant ; ils se groupaient dans les diverses parties de la salle, selon leurs opinions. Lecture du procès-verbal ; après cette lecture, développement du sujet convenu, ou motion extraordinaire. Il ne s'agissait pas de quelque article insipide de loi ; rarement une destruction manquait d'être à l'ordre du jour. On parlait pour ou contre ; tout le monde improvisait bien ou mal. Les débats devenaient orageux ; les tribunes se mêlaient à la discussion, applaudissaient et glorifiaient, sifflaient et huaient les orateurs. Le président agitait sa sonnette ; les députés s'apostrophaient d'un banc à l'autre. Mirabeau le jeune prenait au collet son compétiteur ; Mirabeau l'aîné criait : « Silence aux *trente voix !* » Un jour, j'étais placé derrière l'opposition royaliste ; j'avais devant moi un gentilhomme dauphinois, noir de visage, petit de taille, qui sautait de fureur sur son siège et disait à ses amis : « Tombons, l'épée à la main, sur ces gueux-là. » Il montrait le côté de la majorité. Les dames de la Halle, tricotant dans les tribunes, l'entendirent, se levèrent et crièrent toutes à la fois, leurs chausses à la main, l'écume à la bouche : « A la lanterne ! » Le vicomte de Mirabeau[2], Lautrec et quelques jeunes nobles voulaient donner l'assaut aux tribunes.

Bientôt ce fracas était étouffé par un autre : des pétitionnaires, armés de piques, paraissaient à la barre : « Le peuple meurt de faim, disaient-ils ; il est temps de prendre des mesures contre les aristocrates et de s'élever *à la hauteur des circonstances.* » Le président assurait ces citoyens de son respect : « On a l'œil sur les traîtres, répondait-il, et l'Assemblée fera justice. » Là-dessus, nouveau vacarme, les députés de droite s'écriaient qu'on allait à l'anarchie ; les députés de gauche répliquaient que le peuple était libre d'exprimer sa volonté, qu'il avait le droit de se plaindre des fauteurs du despotisme, assis jusque dans le sein de la représentation nationale : ils désignaient ainsi leurs collègues à ce peuple souverain, qui les attendait au réverbère.

---

1. Celle des députés et celle des pairs. Ceci est écrit en 1821.
2. *Mirabeau-Tonneau,* député de la noblesse.

Les séances du soir l'emportaient en scandale sur les séances du matin : on parle mieux et plus hardiment à la lumière des lustres. La salle du manège était alors une véritable salle de spectacle, où se jouait un des plus grands drames du monde. Les premiers personnages appartenaient encore à l'ancien ordre de choses : leurs terribles remplaçants, cachés derrière eux, parlaient peu ou point. A la fin d'une discussion violente, je vis monter à la tribune un député d'un air commun, d'une figure grise et inanimée, régulièrement coiffé, proprement habillé comme le régisseur d'une bonne maison, ou comme un notaire de village soigneux de sa personne. Il fit un rapport long et ennuyeux ; on ne l'écouta pas ; je demandai son nom ; c'était Robespierre. Les gens à souliers étaient prêts à sortir des salons, et déjà les sabots heurtaient à la porte.

Lorsque, avant la Révolution, je lisais l'histoire des troubles publics chez divers peuples, je ne concevais pas comment on avait pu vivre en ces temps-là ; je m'étonnais que Montaigne écrivît si gaillardement dans un château dont il ne pouvait faire le tour sans courir le risque d'être enlevé par des bandes de ligueurs ou de protestants.

La Révolution m'a fait comprendre cette possibilité d'existence. Les moments de crise produisent un redoublement de vie chez les hommes. Dans une société qui se dissout et se recompose, la lutte des deux génies, le choc du passé et de l'avenir, le mélange des mœurs anciennes et des mœurs nouvelles, forment une combinaison transitoire qui ne laisse pas un moment d'ennui. Les passions et les caractères en liberté se montrent avec une énergie qu'ils n'ont point dans la cité bien réglée. L'infraction des lois, l'affranchissement des devoirs, des usages et des bienséances, les périls même, ajoutent à l'intérêt de ce désordre. Le genre humain en vacances se promène dans la rue, débarrassé de ses pédagogues, rentré pour un moment dans l'état de nature, et ne recommençant à sentir la nécessité du frein social que lorsqu'il porte le joug des nouveaux tyrans enfantés par la licence.

Je ne pourrais mieux peindre la société de 1789 et 1790 qu'en la comparant à l'architecture du temps de Louis XII et de François Ier, lorsque les ordres grecs se vinrent mêler au style gothique, ou plutôt en l'assimilant à la collection des ruines et des tombeaux de tous les siècles, entassés pêle-mêle après la Terreur dans les cloîtres des Petits-Augustins : seulement les débris dont je parle étaient vivants et variaient sans cesse. Dans tous les coins de Paris, il y avait des réunions littéraires, des sociétés politiques et des spectacles ; les renommées futures erraient dans la foule sans être connues, comme les âmes au

bord du Léthé, avant d'avoir joui de la lumière. J'ai vu le maréchal Gouvion-Saint-Cyr remplir un rôle, sur le théâtre du Marais, dans la *Mère coupable* de Beaumarchais. On se transportait du club des Feuillants au club des Jacobins, des bals et des maisons de jeu aux groupes du Palais-Royal, de la tribune de l'Assemblée nationale à la tribune en plein vent. Passaient et repassaient dans les rues des députations populaires, des piquets de cavalerie, des patrouilles d'infanterie. Auprès d'un homme en habit français, tête poudrée, épée au côté, chapeau sous le bras, escarpins et bas de soie, marchait un homme, cheveux coupés et sans poudre, portant le frac anglais et la cravate américaine. Aux théâtres, les acteurs publiaient les nouvelles ; le parterre entonnait des couplets patriotiques. Des pièces de circonstance attiraient la foule : un abbé paraissait sur la scène ; le peuple lui criait : « Calotin ! calotin ! » et l'abbé répondait : « Messieurs, vive la nation ! » On courait entendre chanter Mandini et sa femme, Viganoni et Rovedino à l'*Opéra-Buffa*, après avoir entendu hurler *Ça ira*, on allait admirer madame Dugazon, madame Saint-Aubin, Carline, la petite Olivier [1], mademoiselle Contat, Molé, Fleury, Talma débutant, après avoir vu pendre Favras.

Départ pour l'Amérique

Finalement, la plupart des officiers de son régiment ayant émigré, il projette, sur les conseils de Malesherbes, un voyage d'exploration en Amérique et, après avoir embrassé sa mère, s'embarque à Saint-Malo (8 avril 1791).

UNE lettre de mon frère a fixé dans ma mémoire la date de mon départ : il écrivait de Paris à ma mère, en lui annonçant la mort de Mirabeau. Trois jours après l'arrivée de cette lettre, je rejoignis en rade le navire sur lequel mes bagages étaient chargés. On leva l'ancre, moment solennel parmi les navigateurs. Le soleil se couchait quand le pilote côtier nous quitta, après nous avoir mis hors des passes. Le temps était sombre, la brise molle, et la houle battait lourdement les écueils à quelques encâblures du vaisseau.

Mes regards restaient attachés sur Saint-Malo. Je venais d'y laisser ma mère tout en larmes. J'apercevais les clochers et les dômes des églises où j'avais prié avec Lucile, les murs, les remparts, les forts, les tours, les grèves où j'avais passé mon enfance avec Gesril et mes camarades de jeux ; j'abandonnais ma patrie déchirée, lorsqu'elle perdait un homme que rien ne pouvait remplacer. Je m'éloignais également incertain des des-

1. Légère inexactitude : Mlle Olivier était morte en 1787.

tinées de mon pays et des miennes : qui périrait de la France ou de moi ? Reverrais-je jamais cette France et ma famille ?

Le calme nous arrêta avec la nuit au débouquement de la rade ; les feux de la ville et les phares s'allumèrent : ces lumières qui tremblaient sous mon toit paternel semblaient à la fois me sourire et me dire adieu, en m'éclairant parmi les rochers, les ténèbres de la nuit et l'obscurité des flots.

Je n'emportais que ma jeunesse et mes illusions ; je désertais un monde dont j'avais foulé la poussière et compté les étoiles, pour un monde de qui la terre et le ciel m'étaient inconnus. Que devait-il m'arriver si j'atteignais le but de mon voyage ? Égaré sur les rives hyperboréennes, les années de discorde qui ont écrasé tant de générations avec tant de bruit seraient tombées en silence sur ma tête ; la société eût renouvelé sa face, moi absent. Il est probable que je n'aurais jamais eu le malheur d'écrire ; mon nom serait demeuré ignoré, ou il ne s'y fût attaché qu'une de ces renommées paisibles au-dessous de la gloire, dédaignées de l'envie et laissées au bonheur. Qui sait si j'eusse repassé l'Atlantique, si je ne me serais point fixé dans les solitudes, à mes risques et périls explorées et découvertes, comme un conquérant au milieu de ses conquêtes !

Mais non ! je devais rentrer dans ma patrie pour y changer de misères, pour y être toute autre chose que ce que j'avais été. Cette mer, au giron de laquelle j'étais né, allait devenir le berceau de ma seconde vie ; j'étais porté par elle, dans mon premier voyage, comme dans le sein de ma nourrice, dans les bras de la confidente de mes premiers pleurs et de mes premiers plaisirs.

Le jusant, au défaut de la brise, nous entraîna au large, les lumières du rivage diminuèrent peu à peu et disparurent. Épuisé de réflexions, de regrets vagues, d'espérances plus vagues encore, je descendis à ma cabine : je me couchai, balancé dans mon hamac au bruit de la lame qui caressait le flanc du vaisseau. Le vent se leva : les voiles déferlées qui coiffaient les mâts s'enflèrent, et quand je montai sur le tillac le lendemain matin, on ne voyait plus la terre de France.

Ici changent mes destinées : « Encore à la mer ! *Again to sea !* » (Byron.)

A Londres : grandeur et misère

Ceci est écrit en 1822, à Londres, où Chateaubriand a été nommé ambassadeur de Louis XVIII. Ces pages à demi humoristiques ne sont pas sans rapport avec les *Regrets* de Diderot *sur sa vieille robe de chambre.*

TRENTE et un ans après m'être embarqué, simple sous-lieutenant, pour l'Amérique, je m'embarquais pour Londres,

avec un passeport conçu en ces termes : « Laissez passer, disait ce passeport, laissez passer sa seigneurie le vicomte de Chateaubriand, pair de France, ambassadeur du roi près Sa Majesté Britannique, etc. » Point de signalement : ma grandeur devait faire connaître mon visage en tous lieux. Un bateau à vapeur, nolisé pour moi seul, me porte de Calais à Douvres. En mettant le pied sur le sol anglais, le 5 avril 1822 [1], je suis salué par le canon du fort. Un officier vient, de la part du commandant, m'offrir une garde d'honneur. Descendu à *Shipwright-Inn* [2], le maître et les garçons de l'auberge me reçoivent bras pendants et tête nue. Madame la mairesse m'invite à une soirée, au nom des plus belles dames de la ville. M. Billing, attaché à mon ambassade, m'attendait. Un dîner d'énormes poissons et de monstrueux quartiers de bœuf restaure monsieur l'ambassadeur, qui n'a point d'appétit et qui n'était pas du tout fatigué. Le peuple, attroupé, sous mes fenêtres, fait retentir l'air de *huzzas*. L'officier revient et pose, malgré moi, des sentinelles à ma porte. Le lendemain, après avoir distribué force argent du roi mon maître, je me mets en route pour Londres, au ronflement du canon, dans une légère voiture, qu'emportent quatre beaux chevaux menés au grand trot par deux élégants jockeys. Mes gens suivent dans d'autres carrosses ; des courriers à ma livrée accompagnent le cortège. Nous passons Cantorbéry, attirant les yeux de John Bull et des équipages qui nous croisent. A Black-Heath, bruyère jadis hantée de voleurs, je trouve un village tout neuf. Bientôt m'apparaît l'immense calotte de fumée qui couvre la cité de Londres.

Plongé dans le gouffre de vapeur charbonnée, comme dans une des gueules du Tartare, traversant la ville entière dont je reconnais les rues, j'aborde l'hôtel de l'ambassade, *Portland-Place*. Le chargé d'affaires, M. le comte Georges de Caraman, les secrétaires d'ambassade, M. le vicomte de Marcellus [3], M. le baron E. de Cazes, M. de Bourqueney, les attachés à l'ambassade, m'accueillent avec une noble politesse. Tous les huissiers, concierges, valets de chambre, valets de pied de l'hôtel, sont assemblés sur le trottoir. On me présente les cartes des ministres anglais et des ambassadeurs étrangers, déjà instruits de ma prochaine arrivée.

Le 17 mai de l'an de *grâce* 1793, je débarquais pour la même ville de Londres, humble et obscur voyageur, à Southampton, venant de Jersey. Aucune mairesse ne s'aperçut que je passais ; le maire de la ville, William Smith, me délivra le 18, pour Londres, une feuille de route, à laquelle était joint un extrait de

1. Exactement, ce fut le soir du 4 avril. — 2. Ou plutôt *Ship-Inn*, *Hôtel du vaisseau*. — 3. Le futur auteur de *Chateaubriand et son temps*.

l'*Alien-bill*. Mon signalement portait en anglais : « François de Chateaubriand, officier français à l'armée des émigrés (*French officer in the emigrant army*), taille de cinq pieds quatre pouces (*five feet four inches high*), mince (*thin shape*), favoris et cheveux bruns (*brown hair and fits*). » Je partageai modestement la voiture la moins chère avec quelques matelots en congé ; je relayai aux plus chétives tavernes ; j'entrai pauvre, malade, inconnu, dans une ville opulente et fameuse, où M. Pitt régnait ; j'allai loger, à six schellings par mois, sous le lattis d'un grenier que m'avait préparé un cousin de Bretagne, au bout d'une petite rue qui joignait Tottenham-Court-Road.

Ah ! *Monseigneur*, que votre vie,
D'honneur aujourd'hui si remplie,
Diffère de ces heureux temps !...

Que je regrette, au milieu de mes insipides pompes, ce monde de tribulations et de larmes, ces temps où je mêlais mes peines à celles d'une colonie d'infortunés ! Il est donc vrai que tout change, que le malheur même périt comme la prospérité ! Que sont devenus mes frères en émigration ? Les uns sont morts, les autres ont subi diverses destinées : ils ont vu comme moi disparaître leurs proches et leurs amis ; ils sont moins heureux dans leur patrie qu'ils ne l'étaient sur la terre étrangère. N'avions-nous pas sur cette terre nos réunions, nos divertissements, nos fêtes et surtout notre jeunesse ? Des mères de famille, des jeunes filles qui commençaient la vie par l'adversité, apportaient le fruit semainier du labeur, pour s'éjouir à quelque danse de la patrie. Des attachements se formaient dans les causeries du soir après le travail, sur les gazons d'Amstead et de Primrose-Hill. A des chapelles, ornées de nos mains dans de vieilles masures, nous priions le 21 janvier et le jour de la mort de la reine, tout émus d'une oraison funèbre prononcée par le curé émigré de notre village. Nous allions le long de la Tamise, tantôt voir surgir aux docks les vaisseaux chargés des richesses du monde, tantôt admirer les maisons de campagne de Richmond, nous si pauvres, nous privés du toit paternel : toutes ces choses sont de véritables félicités !

A l'île Saint-Pierre

Le sixième livre des *Mémoires* est en grande partie emprunté au manuscrit des *Natchez*. Voici quelques notes inédites sur l'île Saint-Pierre et un frais croquis de jeune fille.

JE dînai deux ou trois fois chez le gouverneur, officier plein d'obligeance et de politesse. Il cultivait sur un glacis quelques

légumes d'Europe. Après le dîner, il me montrait ce qu'il appelait son jardin.

Une odeur fine et suave d'héliotrope s'exhalait d'un petit carré de fèves en fleurs : elle ne nous était point apportée par une brise de la patrie, mais par un vent sauvage de Terre-Neuve, sans relation avec la plante exilée, sans sympathie de réminiscence et de volupté. Dans ce parfum non respiré de la beauté, non épuré dans son sein, non répandu sur ses traces, dans ce parfum changé d'aurore, de culture et de monde il y avait toutes les mélancolies des regrets, de l'absence et de la jeunesse.

Du jardin, nous montions aux mornes, et nous nous arrêtions au pied du mât de pavillon de la vigie. Le nouveau drapeau français flottait sur notre tête ; comme les femmes de Virgile, nous regardions la mer, *flentes* [1] ; elle nous séparait de la terre natale ! Le gouverneur était inquiet ; il appartenait à l'opinion battue ; il s'ennuyait d'ailleurs dans cette retraite, convenable à un songe-creux de mon espèce rude séjour pour un homme occupé d'affaires, ou ne portant point en lui cette passion qui remplit tout et fait disparaître le reste du monde. Mon hôte s'enquérait de la Révolution, je lui demandais des nouvelles du passage au nord-ouest. Il était à l'avant-garde du désert, mais il ne savait rien des Esquimaux et ne recevait du Canada que des perdrix.

Un matin, j'étais allé seul au Cap-à-l'Aigle, pour voir se lever le soleil du côté de la France. Là, une eau hyémale [2] formait une cascade dont le dernier bond atteignait la mer. Je m'assis au ressaut d'une roche, les pieds pendants sur la vague qui déferlait au bas de la falaise. Une jeune marinière parut dans les déclivités supérieures du morne ; elle avait les jambes nues, quoiqu'il fît froid, et marchait parmi la rosée. Ses cheveux noirs passaient en touffes sous le mouchoir des Indes dont sa tête était entortillée ; par-dessus ce mouchoir elle portait un chapeau de roseaux du pays en façon de nef ou de berceau. Un bouquet de bruyères lilas sortait de son sein que modelait l'entoilage blanc de sa chemise. De temps en temps elle se baissait et cueillait les feuilles d'une plante aromatique qu'on appelle dans l'île *thé naturel*. D'une main elle jetait ces feuilles dans un panier qu'elle tenait de l'autre main. Elle m'aperçut : sans être effrayée, elle se vint asseoir à mon côté, posa son panier près d'elle et se mit, comme moi, les jambes ballantes sur la mer, à regarder le soleil.

Nous restâmes quelques minutes sans parler ; enfin je fus le plus courageux et je dis : « Que cueillez-vous là ? la saison des

1. « En pleurant. » — 2. Ou *hiémale*, c'est-à-dire glacée comme l'hiver.

lucets et des atocas est passée. » Elle leva de grands yeux noirs, timides et fiers, et me répondit : « Je cueillais du thé. » Elle me présenta son panier. « Vous portez ce thé à votre père et à votre mère ? — Mon père est à la pêche avec Guillaumy. — Que faites-vous l'hiver dans l'île ? — Nous tressons des filets, nous pêchons sur les étangs, en faisant des trous dans la glace ; le dimanche, nous allons à la messe et aux vêpres, où nous chantons des cantiques ; et puis nous jouons sur la neige et nous voyons les garçons chasser les ours blancs. — Votre père va bientôt revenir ? — Oh ! non : le capitaine mène le navire à Gênes avec Guillaumy. — Mais Guillaumy reviendra ? — Oh ! oui, à la saison prochaine, au retour des pêcheurs. Il m'apportera dans sa pacotille un corset de soie rayée, un jupon de mousseline et un collier noir. — Et vous serez parée pour le vent, la montagne et la mer. Voulez-vous que je vous envoie un corset, un jupon et un collier ? — Oh ! non. »

Elle se leva, prit son panier, et se précipita par un sentier rapide, le long d'une sapinière. Elle chantait d'une voix sonore un cantique des Missions :

Tout brûlant d'une ardeur immortelle,
C'est vers Dieu que tendent mes désirs.

Elle faisait envoler sur sa route de beaux oiseaux appelés aigrettes, à cause du panache de leur tête ; elle avait l'air d'être de leur troupe. Arrivée à la mer, elle sauta dans un bateau, déploya la voile et s'assit au gouvernail ; on l'eût prise pour la Fortune : elle s'éloigna de moi,

Oh ! oui, oh ! non, Guillaumy, l'image du jeune matelot sur une vergue, au milieu des vents, changeaient en terre de délices l'affreux rocher de Saint-Pierre :

L'isole di Fortuna, ora vedete [1].

Les Floridiennes

Chateaubriand a indiqué dans les *Natchez* et le *Voyage en Amérique* l'épisode que nous donnons ici, et qui peut avoir certaine réalité, à condition de ne pas le situer en Floride, où il est plus que probable qu'il n'alla point (voir tome II).

LES Indiennes qui débarquèrent auprès de nous, issues d'un sang mêlé de chéroki et de castillan, avaient la taille élevée. Deux d'entre elles ressemblaient à des créoles de Saint-Domingue et de l'Ile-de-France, mais jaunes et délicates comme des femmes du Gange. Ces deux Floridiennes, cousines du côté

1. Le Tasse, *Jérusalem délivrée*, XV, XXVII.

paternel, m'ont servi de modèles, l'une pour *Atala*, l'autre pour *Céluta* : elles surpassaient seulement les portraits que j'en ai faits par cette vérité de nature variable et fugitive, par cette physionomie de race et de climat que je n'ai pu rendre. Il y avait quelque chose d'indéfinissable dans ce visage ovale, dans ce teint ombré que l'on croyait voir à travers une fumée orangée et légère, dans ces cheveux si noirs et si doux, dans ces yeux si longs, à demi cachés sous le voile de deux paupières satinées qui s'entr'ouvraient avec lenteur ; enfin dans la double séduction de l'Indienne et de l'Espagnole...

Les chasseurs étant partis pour les opérations de la journée, je restais avec les femmes et les enfants. Je ne quittai plus mes deux sylvaines : l'une était fière, et l'autre triste. Je n'entendais pas un mot de ce qu'elles me disaient, elles ne me comprenaient pas ; mais j'allais chercher l'eau pour leur coupe, les sarments pour leur feu, les mousses pour leur lit. Elles portaient la jupe courte et les grosses manches tailladées à l'espagnole, le corset et le manteau indiens. Leurs jambes nues étaient losangées de dentelles de bouleau. Elles nattaient leurs cheveux avec des bouquets ou des filaments de joncs ; elles se maillaient de chaînes et de colliers de verre. A leurs oreilles pendaient des graines empourprées ; elles avaient une jolie perruche qui parlait : oiseau d'Armide ; elles l'agrafaient à leur épaule en guise d'émeraude, ou la portaient chaperonnée sur la main comme les grandes dames du Xe siècle portaient l'épervier. Pour s'affermir le sein et les bras, elles se frottaient avec l'apoya ou souchet d'Amérique. Au Bengale, les bayadères mâchent le bétel, et, dans le Levant, les almées sucent le mastic de Chio ; les Floridiennes broyaient, sous leurs dents d'un blanc azuré, des larmes de *liquidambar* et des racines de *libanis*, qui mêlaient la fragrance[1] de l'angélique, du cédrat et de la vanille. Elles vivaient dans une atmosphère de parfums émanés d'elles, comme des orangers et des fleurs dans les pures effluences de leur feuille et de leur calice. Je m'amusais à mettre sur leur tête quelque parure : elles se soumettaient, doucement effrayées ; magiciennes, elles croyaient que je leur faisais un charme. L'une d'elles, la *fière*, priait souvent ; elle me paraissait demi-chrétienne. L'autre chantait avec une voix de velours, poussant à la fin de chaque phrase un cri qui troublait. Quelquefois elles se parlaient vivement : je croyais démêler des accents de jalousie, mais la triste pleurait, et le silence revenait.

On fit une partie de pêche. Le soleil approchait de son couchant. Sur le premier plan paraissaient des sassafras, des tulipiers, des catalpas et des chênes dont les rameaux étalaient des éche-

1. « L'odeur. » Mot savant, cher aux symbolistes contemporains.

veaux de mousse blanche. Derrière ce premier plan s'élevait le plus charmant des arbres, le papayer, qu'on eût pris pour un style d'argent ciselé, surmonté d'une urne corinthienne. Au troisième plan dominaient les baumiers, les magnolias et les liquidambars.

Le soleil tomba derrière ce rideau : un rayon glissant à travers le dôme d'une futaie scintillait comme une escarboucle enchâssée dans le feuillage sombre ; la lumière divergeant entre les troncs et les branches projetait sur les gazons des colonnes croissantes et des arabesques mobiles. En bas, c'étaient des lilas, des azaléas, des lianes annelées, aux gerbes gigantesques ; en haut, des nuages, les uns fixes, promontoires ou vieilles tours, les autres flottants, fumées de rose ou cardées de soie. Par des transformations successives, on voyait dans ces nues s'ouvrir des gueules de four, s'amonceler des tas de braise, couler des rivières de lave : tout était éclatant, radieux, doré, opulent, saturé de lumière.

Après l'insurrection de la Morée, en 1770, des familles grecques se réfugièrent à la Floride : elles se purent croire encore dans ce climat de l'Ionie, qui semble s'être amolli avec les passions des hommes : à Smyrne, le soir, la nature dort comme une courtisane fatiguée d'amour.

A notre droite étaient des ruines appartenant aux grandes fortifications trouvées sur l'Ohio, à notre gauche un ancien camp de sauvages ; l'île où nous étions, arrêtée dans l'onde et reproduite par un mirage, balançait devant nous sa double perspective. A l'orient, la lune reposait sur des collines lointaines ; à l'occident, la voûte du ciel était fondue en une mer de diamants et de saphirs, dans laquelle le soleil, à demi plongé, paraissait se dissoudre. Les animaux de la création veillaient ; la terre, en adoration, semblait encenser le ciel, et l'ambre exhalé de son sein retombait sur elle en rosée, comme la prière redescend sur celui qui prie.

Quitté de mes compagnes, je me reposai au bord d'un massif d'arbres : son obscurité, glacée de lumière formait la pénombre où j'étais assis. Des mouches luisantes brillaient parmi les arbrisseaux encrêpés, et s'éclipsaient lorsqu'elles passaient dans les irradiations de la lune. On entendait le bruit du flux et reflux du lac, les sauts du poisson d'or, et le cri rare de la cane plongeuse. Mes yeux étaient fixés sur les eaux ; je déclinais peu à peu vers cette somnolence connue des hommes qui courent les chemins du monde : nul souvenir distinct ne me restait ; je me sentais vivre et végéter avec la nature dans une espèce de panthéisme. Je m'adossai contre le tronc d'un magnolia et je m'endormis ; mon repos flottait sur un fond vague d'espérance.

Quand je sortis de ce Léthé, je me trouvai entre deux femmes ; les odalisques étaient revenues ; elles n'avaient pas voulu me réveiller ; elles s'étaient assises en silence à mes côtés ; soit qu'elles feignissent le sommeil, soit qu'elles fussent réellement assoupies, leurs têtes étaient tombées sur mes épaules.

Une brise traversa le bocage et nous inonda d'une pluie de roses de magnolia. Alors la plus jeune des Siminoles se mit à chanter : quiconque n'est pas sûr de sa vie se garde de l'exposer ainsi jamais ! on ne peut savoir ce que c'est que la passion infiltrée avec la mélodie dans le sein d'un homme [1]. A cette voix une voix rude et jalouse répondit : un *Bois-brûlé* appelait les deux cousines ; elles tressaillirent, se levèrent : l'aube commençait à poindre...

Nous achevâmes au rivage notre navigation sans paroles. A midi, le camp fut levé pour examiner les chevaux que les Creeks voulaient vendre et les trafiquants acheter. Femmes et enfants, tous étaient convoqués comme témoins, selon la coutume dans les marchés solennels. Les étalons de tous les âges et de tous les poils, les poulains et les juments avec des taureaux, des vaches et des génisses, commencèrent à fuir et à galoper autour de nous. Dans cette confusion, je fus séparé des Creeks. Un groupe épais de chevaux et d'hommes s'agglomera à l'orée d'un bois. Tout à coup j'aperçois de loin mes deux Floridiennes ; des mains vigoureuses les asseyaient sur les croupes de deux barbes que montaient à cru un *Bois-brûlé* et un Siminole. O Cid ! que n'avais-je ta rapide Babieça pour les rejoindre ! Les cavales prennent leur course, l'immense escadron les suit. Les chevaux ruent, sautent, bondissent, hennissent au milieu des cornes des buffles et des taureaux, leurs soles se choquent en l'air, leurs queues et leurs crinières volent sanglantes. Un tourbillon d'insectes dévorants enveloppe l'orbe de cette cavalerie sauvage. Mes Floridiennes disparaissent comme la fille de Cérès, enlevée par le dieu des Enfers.

Voilà comme tout avorte dans mon histoire, comme il ne me reste que des images de ce qui a passé si vite : je descendrai aux Champs Élysées avec plus d'ombres qu'homme n'en a jamais emmené avec soi. La faute en est à mon organisation : je ne sais profiter d'aucune fortune ; je ne m'intéresse à quoi que ce soit de ce qui intéresse les autres. Hors en religion, je n'ai aucune croyance. Pasteur ou roi, qu'aurais-je fait de mon sceptre ou de ma houlette ? Je me serais également fatigué de la gloire et du génie, du travail et du loisir, de la prospérité et de l'infortune. Tout me lasse : je remorque avec peine mon ennui avec mes jours, et je vais partout bâillant ma vie.

1. Voir Tolstoï, *la Sonate à Kreutzer*.

Retour difficile

Informé de la fuite du roi à Varennes (voir *Voyage en Amérique*), il revient précipitamment à Philadelphie et s'embarque le 10 décembre 1791 pour le Havre.

UN coup de vent d'ouest nous prit au débouquement de la Delaware et nous chassa en dix-sept jours à l'autre bord de l'Atlantique. Souvent à mât et à corde [1], à peine pouvions-nous mettre à la cape. Le soleil ne se montra pas une seule fois. Le vaisseau, gouvernant à l'estime, fuyait devant la lame. Je traversai l'Océan au milieu des ombres ; jamais il ne m'avait paru si triste. Moi-même, plus triste, je revenais trompé dès mon premier pas dans la vie : « On ne bâtit point de palais sur la mer, » dit le poète persan Feryd-Eddin. J'éprouvais je ne sais quelle pesanteur de cœur, comme à l'approche d'une grande infortune. Promenant mes regards sur les flots, je leur demandais ma destinée, ou j'écrivais, plus gêné de leur mouvement qu'occupé de leur menace.

Loin de calmer, la tempête augmentait à mesure que nous approchions de l'Europe, mais d'un souffle égal ; il résultait de l'uniformité de sa rage une sorte de bonace furieuse dans le ciel hâve et la mer plombée. Le capitaine, n'ayant pu prendre hauteur, était inquiet; il montait dans les haubans, regardait les divers points de l'horizon avec une lunette. Une vigie était placée sur le beaupré, une autre dans le petit hunier du grand mât. La lame devenait courte et la couleur de l'eau changeait, signes des approches de la terre : de quelle terre ? Les matelots bretons ont ce proverbe : « Celui qui voit Belle-Isle, voit son île ; celui qui voit Groie [2], voit sa joie ; celui qui voit Ouessant, voit son sang. »

J'avais passé deux nuits à me promener sur le tillac, au glapissement des ondes dans les ténèbres, au bourdonnement du vent dans les cordages, et sous les sauts de la mer qui couvrait et découvrait le pont : c'était tout autour de nous une émeute de vagues. Fatigué des chocs et des heurts, à l'entrée de la troisième nuit, je m'allai coucher. Le temps était horrible ; mon hamac craquait et butait aux coups du flot qui, crevant sur le navire, en disloquait la carcasse. Bientôt j'entends courir d'un bout du pont à l'autre et tomber des paquets de cordages : j'éprouve le mouvement que l'on ressent lorsqu'un vaisseau vire de bord. Le couvercle de l'échelle de l'entrepont s'ouvre ; une voix effrayée appelle le capitaine : cette voix, au milieu de la

1. C'est-à-dire : toutes voiles carguées. « Mettre à la cape », c'est tenir au vent avec un minimum de voilure.

2. Ou plutôt Groix. Orthographe pour la rime.

nuit et de la tempête, avait quelque chose de formidable. Je prête l'oreille ; il me semble ouïr des marins discutant sur le gisement d'une terre. Je me jette en bas de mon branle ; une vague enfonce le château de poupe, inonde la chambre du capitaine, renverse et roule pêle-mêle tables, lits, coffres, meubles et armes ; je gagne le tillac à demi noyé.

En mettant la tête hors de l'entrepont, je fus frappé d'un spectacle sublime. Le bâtiment avait essayé de virer de bord ; mais, n'ayant pu y parvenir, il s'était affalé sous le vent. A la lueur de la lune écornée, qui émergeait des nuages pour s'y replonger aussitôt, on découvrait sur les deux bords du navire, à travers une brume jaune, des côtes hérissées de rochers. La mer boursouflait ses flots comme des monts dans le canal où nous nous trouvions engouffrés ; tantôt ils s'épanouissaient en écumes et en étincelles ; tantôt ils n'offraient qu'une surface huileuse et vitreuse, marbrée de taches noires, cuivrées, verdâtres, selon la couleur des bas-fonds sur lesquels ils mugissaient. Pendant deux ou trois minutes, les vagissements de l'abîme et ceux du vent étaient confondus ; l'instant d'après, on distinguait le détaler des courants, le sifflement des récifs, la voix de la lame lointaine. De la concavité du bâtiment sortaient des bruits qui faisaient battre le cœur aux plus intrépides matelots. La proue du navire tranchait la masse épaisse des vagues avec un froissement affreux, et au gouvernail des torrents d'eau s'écoulaient en tourbillonnant, comme à l'échappée d'une écluse. Au milieu de ce fracas, rien n'était aussi alarmant qu'un certain murmure sourd, pareil à celui d'un vase qui se remplit.

Éclairés d'un falot et contenus sous des plombs, des portulans, des cartes, des journaux de route étaient déployés sur une cage à poulets. Dans l'habitacle de la boussole, une rafale avait éteint la lampe. Chacun parlait diversement de la terre. Nous étions entrés dans la Manche sans nous en apercevoir ; le vaisseau, bronchant à chaque vague, courait en dérive entre l'île de Guernesey et celle d'Aurigny. Le naufrage parut inévitable, et les passagers serrèrent ce qu'ils avaient de plus précieux afin de le sauver.

Il y avait parmi l'équipage des matelots français ; un d'entre eux, au défaut d'aumônier, entonna ce cantique à *Notre-Dame de Bon-Secours*, premier enseignement de mon enfance ; je le répétai à la vue des côtes de la Bretagne, presque sous les yeux de ma mère. Les matelots américains protestants se joignaient de cœur aux chants de leurs camarades français catholiques : le danger apprend aux hommes leur faiblesse et unit leurs vœux. Passagers et marins, tous étaient sur le pont, qui accroché aux manœuvres, qui au bordage, qui au cabestan, qui

au bec des ancres pour n'être pas balayé de la lame ou versé à la mer par le roulis. Le capitaine criait : « Une hache ! une hache ! » pour couper les mâts ; et le gouvernail, dont le timon avait été abandonné, allait tournant sur lui-même, avec un bruit rauque.

Un essai restait à tenter : la sonde ne marquait plus que quatre brassées sur un banc de sable qui traversait le chenal ; il était possible que la lame nous fît franchir le banc et nous portât dans une eau profonde : mais qui oserait saisir le gouvernail et se charger du salut commun ? Un faux coup de barre, nous étions perdus.

Un de ces hommes qui jaillissent des événements et qui sont les enfants spontanés du péril se trouva : un matelot de New-York s'empare de la place désertée du pilote. Il me semble encore le voir en chemise, en pantalon de toile, les pieds nus, les cheveux épars et diluviés [1], tenant le timon dans ses fortes serres, tandis que, la tête tournée, il regardait à la poupe l'onde qui devait nous sauver ou nous perdre. Voici venir cette lame embrassant la largeur de la passe, roulant haut sans se briser, ainsi qu'une mer envahissant les flots d'une autre mer : de grands oiseaux blancs, au vol calme, la précèdent comme les oiseaux de la mort. Le navire touchait et talonnait ; il se fit un silence profond ; tous les visages blêmirent. La houle arrive : au moment où elle nous attaque, le matelot donne le coup de barre ; le vaisseau, près de tomber sur le flanc, présente l'arrière, et la lame, qui paraît nous engloutir, nous soulève. On jette la sonde ; elle rapporte vingt-sept brasses. Un huzza monte jusqu'au ciel et nous y joignons le cri de : *Vive le roi !* Il ne fut point entendu de Dieu pour Louis XVI ; il ne profita qu'à nous.

Dégagés des deux îles, nous ne fûmes pas hors de danger ; nous ne pouvions parvenir à nous élever au-dessus de la côte de Granville. Enfin la marée retirante nous emporta, et nous doublâmes le cap de la Hougue. Je n'éprouvai aucun trouble pendant ce demi-naufrage et ne sentis point de joie d'être sauvé. Mieux vaut déguerpir de la vie quand on est jeune que d'en être chassé par le temps. Le lendemain, nous entrâmes au Havre. Toute la population était accourue pour nous voir. Nos mâts de hune étaient rompus, nos chaloupes emportées, le gaillard d'arrière rasé, et nous embarquions l'eau à chaque tangage. Je descendis à la jetée. Le 2 janvier 1792, je foulai de nouveau le sol natal qui devait encore fuir sous mes pas. J'amenais avec moi, non des Esquimaux des régions polaires, mais deux sauvages d'une espèce inconnue : Chactas et Atala.

1. Mot forgé par Chateaubriand et qui vient de *diluvium*, déluge.

Mariage

Du Havre il va à Saint-Malo : retour inopportun. L'argent manquait, et il en fallait pour aller à l'armée des princes. C'est pourquoi la famille jeta les yeux sur Mlle de Lavigne.

ELLE était blanche, délicate, mince et fort jolie : elle laissait pendre, comme un enfant, de beaux cheveux blonds naturellement bouclés. On estimait sa fortune de cinq à six cent mille francs.

Mes sœurs se mirent en tête de me faire épouser Mlle de Lavigne, qui s'était fort attachée à Lucile. L'affaire fut conduite à mon insu. A peine avais-je aperçu trois ou quatre fois Mlle de Lavigne ; je la reconnaissais de loin sur le *Sillon* à sa pelisse rose, sa robe blanche et sa chevelure blonde enflée du vent, lorsque sur la grève je me livrais aux caresses de ma vieille maîtresse, la mer. Je ne me sentais aucune qualité de mari. Toutes mes illusions étaient vivantes, rien n'était épuisé en moi ; l'énergie même de mon existence avait doublé par mes courses. J'étais tourmenté de la muse. Lucile aimait Mlle de Lavigne et voyait dans ce mariage l'indépendance de ma fortune : « Faites donc ! » dis-je. Chez moi l'homme public est inébranlable, l'homme privé est à la merci de quiconque se veut emparer de lui, et, pour éviter une tracasserie d'une heure, je me rendrais esclave pendant un siècle.

Le mariage fut conclu (19 mars 1792), non sans peine : un oncle de la jeune fille, « grand démocrate », ne voulait pas qu'il fût célébré par le prêtre réfractaire que Mme de Chateaubriand avait choisi. Voici comment, cinquante ans[1] plus tard, Chateaubriand juge sa femme.

C'ÉTAIT une nouvelle connaissance que j'avais à faire, et elle m'apporta tout ce que je pouvais désirer. Je ne sais s'il a jamais existé une intelligence plus fine que celle de ma femme : elle devine la pensée et la parole à naître sur le front ou sur les lèvres de la personne avec qui elle cause : la tromper en rien est impossible. D'un esprit original et cultivé, écrivant de la manière la plus piquante, racontant à merveille, Mme de Chateaubriand m'admire sans avoir jamais lu deux lignes de mes ouvrages ; elle craindrait d'y rencontrer des idées qui ne sont pas les siennes, ou de découvrir qu'on n'a pas assez d'enthousiasme pour ce que je vaux. Quoique juge passionné, elle est instruite et bon juge.

Les inconvénients de Mme de Chateaubriand, si elle en a,

1. Ce livre, écrit en 1822, a été revu en 1846.

découlent de la surabondance de ses qualités ; mes inconvénients très réels résultent de la stérilité des miennes. Il est aisé d'avoir de la résignation, de la patience, de l'obligeance générale, de la sérénité d'humeur, lorsqu'on ne prend à rien, qu'on s'ennuie de tout, qu'on répond au malheur comme au bonheur par un désespéré et désespérant : « Qu'est-ce que cela fait ? »

Mme de Chateaubriand est meilleure que moi, bien que d'un commerce moins facile. Ai-je été irréprochable envers elle ? Ai-je reporté à ma compagne tous les sentiments qu'elle méritait et qui lui devaient appartenir ? S'en est-elle jamais plainte ? Quel bonheur a-t-elle goûté pour salaire d'une affection qui ne s'est jamais démentie ? Elle a subi mes adversités : elle a été plongée dans les cachots de la Terreur, les persécutions de l'Empire, les disgrâces de la Restauration, elle n'a point trouvé dans les joies maternelles le contrepoids de ses chagrins. Privée d'enfants, qu'elle aurait eus peut-être dans une autre union, et qu'elle eût aimés avec folie ; n'ayant point ces honneurs et ces tendresses de la mère de famille qui consolent une femme de ses belles années, elle s'est avancée, stérile et solitaire, vers la vieillesse. Souvent séparée de moi, adverse aux lettres, l'orgueil de porter mon nom ne lui est point un dédommagement. Timide et tremblante pour moi seul, ses inquiétudes sans cesse renaissantes lui ôtent le sommeil et le temps de guérir ses maux : je suis sa permanente infirmité et la cause de ses rechutes. Pourrais-je comparer quelques impatiences qu'elle m'a données aux soucis que je lui ai causés ? Pourrais-je opposer mes qualités telles quelles à ses vertus qui nourrissent le pauvre, qui ont élevé l'infirmerie de Marie-Thérèse [1] en dépit de tous les obstacles ? Qu'est-ce que mes travaux auprès des œuvres de cette chrétienne ? Quand l'un et l'autre nous paraîtrons devant Dieu, c'est moi qui serai condamné.

Aux Cordeliers : Marat et ses amis

En attendant le jour de l'émigration, il passe quelque temps à Paris et observe les hommes du jour. Il a composé les croquis suivants avec des souvenirs rapportés des Cordeliers, où il alla « trois ou quatre fois ».

LES orateurs, unis pour détruire, ne s'entendaient ni sur les chefs à choisir, ni sur les moyens à employer ; ils se traitaient de gueux, de filous, de voleurs, de massacreurs, à la cacophonie des sifflets et des hurlements de leurs différents groupes de diables. Les métaphores étaient prises du matériel des meurtres,

1. Maison fondée par Chateaubriand et sa femme. Elle était sise, 86, rue d'Enfer (92, rue Denfert-Rochereau). On y recevait surtout de vieux prêtres.

empruntées des objets les plus sales de tous les genres de voirie et de fumier, ou tirées des lieux consacrés aux prostitutions des hommes et des femmes. Les gestes rendaient les images sensibles ; tout était appelé par son nom, avec le cynisme des chiens, dans une pompe obscène et impie de jurements et de blasphèmes. Détruire et produire, mort et génération, on ne démêlait que cela à travers l'argot sauvage dont les oreilles étaient assourdies. Les harangueurs, à la voix grêle ou tonnante, avaient d'autres interrupteurs que leurs opposants : les petites chouettes noires du cloître sans moines et du clocher sans cloches s'éjouissaient aux fenêtres brisées, en espoir du butin ; elles interrompaient les discours. On les rappelait d'abord à l'ordre par le tintamarre de l'impuissante sonnette ; mais ne cessant point leur criaillement, on leur tirait des coups de fusil pour leur faire faire silence : elles tombaient palpitantes, blessées et fatidiques, au milieu du pandémonium. Des charpentes abattues, des bancs boiteux, des stalles démantibulées, des tronçons de saints roulés et poussés contre les murs, servaient de gradins aux spectateurs crottés, poudreux, soûls, suants, en carmagnole percée [1], la pique sur l'épaule ou les bras nus croisés.

Les plus difformes de la bande obtenaient de préférence la parole. Les infirmités de l'âme et du corps ont joué un rôle dans nos troubles : l'amour-propre en souffrance a fait de grands révolutionnaires.

D'après ces préséances de hideur, passait successivement, mêlée aux fantômes des Seize, une série de têtes de gorgones. L'ancien médecin des gardes du corps du comte d'Artois, l'embryon suisse Marat, les pieds nus dans des sabots ou des souliers ferrés, pérorait le premier, en vertu de ses incontestables droits. Nanti de l'office de *fou* à la cour du peuple, il s'écriait, avec une physionomie plate et ce demi-sourire d'une banalité de politesse que l'ancienne éducation mettait sur toutes les faces : « Peuple, il te faut couper deux cent soixante-dix mille têtes ! » A ce Caligula de carrefour succédait le cordonnier athée, Chaumette. Celui-ci était suivi du *procureur général de la lanterne*, Camille Desmoulins, Cicéron bègue, conseiller public de meurtres, épuisé de débauches, léger républicain à calembours et à bons mots, diseur de gaudrioles de cimetière, lequel déclara qu'aux massacres de septembre, *tout s'était passé avec ordre*. Il consentait à devenir Spartiate, pourvu qu'on laissât la façon du brouet noir au restaurateur Méot [2].

Fouché, accouru de Juilly et de Nantes, étudiait le désastre sous ces docteurs : dans le cercle des bêtes féroces attentives

1. Veste piémontaise, adoptée par les Marseillais et les révolutionnaires ardents. — 2. Traiteur renommé du Palais-Royal.

au bas de la chaire, il avait l'air d'une hyène habillée. Il haleinait [1] les futures effluves du sang ; il humait déjà l'encens des processions à ânes et à bourreaux, en attendant le jour où, chassé du club des Jacobins, comme voleur, athée, assassin, il serait choisi pour ministre. Quand Marat était descendu de sa planche, ce Triboulet populaire devenait le jouet de ses maîtres : ils lui donnaient des nasardes, lui marchaient sur les pieds, le bousculaient avec des huées, ce qui ne l'empêcha pas de devenir le chef de la multitude, de monter à l'horloge de l'Hôtel de ville, de sonner le tocsin d'un massacre général et de triompher au tribunal révolutionnaire.

Marat, comme le Péché de Milton, fut violé par la mort : Chénier fit son apothéose, David le peignit dans le bain rougi, on le compara au divin auteur de l'Évangile. On lui dédia cette prière : « Cœur de Jésus, cœur de Marat ; ô sacré cœur de Jésus, » ô sacré cœur de Marat ! » Ce cœur de Marat eut pour ciboire une pyxide précieuse du garde-meuble. On visitait dans un cénotaphe de gazon, élevé sur la place du Carrousel, le buste, la baignoire, la lampe et l'écritoire de la divinité. Puis le vent tourna : l'immondice, versée de l'urne d'agate dans un autre vase, fut vidée à l'égout.

Sur les Ruines de Trèves

Enfin il s'échappe avec son frère, qu'il laisse à Bruxelles, séjour des grands seigneurs, des beaux esprits, de Rivarol, de « l'émigration fate ». Puis il gagne le Rhin, Cologne, Coblentz et Trèves, où il s'engage comme simple soldat dans la 7e compagnie bretonne. Trèves avait de belles ruines romaines qui l'enchantent.

JE m'asseyais, avec mon fusil, au milieu des ruines ; je tirais de mon havresac le manuscrit de mon voyage en Amérique ; j'en déposais les pages séparées sur l'herbe autour de moi ; je relisais et corrigeais une description de forêt, un passage d'*Atala*, dans les décombres d'un amphithéâtre romain, me préparant ainsi à conquérir la France. Puis, je serrais mon trésor dont le poids, mêlé à celui de mes chemises, de ma capote, de mon bidon de fer-blanc, de ma bouteille clissée et de mon petit Homère, me faisait cracher le sang.

J'essayais de fourrer *Atala* avec mes inutiles cartouches dans ma giberne ; mes camarades se moquaient de moi et arrachaient les feuilles qui débordaient des deux côtés du couvercle de cuir. La Providence vint à mon secours : une nuit, ayant couché

1. Faut-il traduire : *respirait* ? Chateaubriand dit ailleurs : « Les brises qui *haleinaient* les fleurs des prés voisins... »

dans un grenier à foin, je ne trouvai plus mes chemises dans mon sac à mon réveil : on avait laissé les paperasses. Je bénis Dieu : cet accident, en assurant ma *gloire*, me sauva la vie, car les soixante livres qui gisaient entre mes deux épaules m'auraient rendu poitrinaire. « Combien ai-je de chemises ? disait Henri IV à son valet de chambre. — Une douzaine, sire, encore y en a-t-il de déchirées. — Et de mouchoirs, est-ce pas huit que j'ai ? — Il n'y en a pour cette heure que cinq. » Le Béarnais gagna le bataille d'Ivry sans chemises ; je n'ai pu rendre son royaume à ses enfants en perdant les miennes.

Jours difficiles

Il fut du siège de Thionville. Mais, blessé et malade, il dut revenir à Bruxelles, où il vit son frère pour la dernière fois. De là il passa à Jersey, où l'oncle de Bedée le soigna. Une fois guéri, il prit le paquebot pour Southampton et s'en fut vivre à Londres, où il ne tarda pas à connaître la pire misère.

MES fonds s'épuisaient : Baylis et Deboffe [1] s'étaient hasardés, moyennant un billet de remboursement en cas de non vente, à commencer l'impression de l'*Essai* ; là finissait leur générosité, et rien n'était plus naturel ; je m'étonne même de leur hardiesse. Les traductions ne venaient plus ; Peltier, homme de plaisir, s'ennuyait d'une obligeance prolongée. Il m'aurait bien donné ce qu'il avait, s'il n'eût préféré le manger ; mais quêter des travaux çà et là, faire une bonne œuvre de patience, impossible à lui. Hingant [2] voyait aussi s'amoindrir son trésor ; entre nous deux, nous ne possédions que soixante francs. Nous diminuâmes la ration de vivres, comme sur un vaisseau lorsque la traversée se prolonge. Au lieu d'un schelling par tête, nous ne dépensions plus à dîner qu'un demi-schelling. Le matin, à notre thé, nous retranchâmes la moitié du pain, et nous supprimâmes le beurre. Ces abstinences fatiguaient les nerfs de mon ami. Son esprit battait la campagne ; il prêtait l'oreille et avait l'air d'écouter quelqu'un ; en réponse, il éclatait de rire ou versait des larmes. Hingant croyait au magnétisme et s'était troublé la cervelle du galimatias de Swedenborg. Il me disait le matin qu'on lui avait fait du bruit la nuit ; il se fâchait si je lui niais ses imaginations. L'inquiétude qu'il me causait m'empêchait de sentir mes souffrances.

Elles étaient grandes pourtant : cette diète rigoureuse, jointe au travail, échauffait ma poitrine malade ; je commençais à

1. Editeurs de Londres avec lesquels le journaliste Peltier l'avait mis en rapport. — 2. Hingant de la Tiemblais, conseiller au parlement de Bretagne, autre émigré.

avoir de la peine à marcher, et néanmoins je passais les jours et une partie des nuits dehors, afin qu'on ne s'aperçût pas de ma détresse. Arrivés à notre dernier schelling, je convins avec mon ami de le garder pour faire semblant de déjeuner.

Nous arrangeâmes que nous achèterions un pain de deux sous ; que nous nous laisserions servir comme de coutume l'eau chaude et la théière ; que nous n'y mettrions point de thé ; que nous ne mangerions pas le pain, mais que nous boirions l'eau chaude avec quelques petites miettes de sucre restées au fond du sucrier.

Cinq jours s'écoulèrent de la sorte. La faim me dévorait ; j'étais brûlant ; le sommeil m'avait fui ; je suçais des morceaux de linge que je trempais dans de l'eau ; je mâchais de l'herbe et du papier. Quand je passais devant des boutiques de boulangers, mon tourment était horrible. Par une rude soirée d'hiver, je restai deux heures planté devant un magasin de fruits secs et de viandes fumées, avalant des yeux tout ce que je voyais : j'aurais mangé, non seulement les comestibles, mais leurs boîtes, paniers et corbeilles.

Le matin du cinquième jour, tombant d'inanition, je me traîne chez Hingant ; je heurte à la porte, elle était fermée ; j'appelle ; Hingant est quelque temps sans répondre ; il se lève enfin et m'ouvre. Il riait d'un air égaré ; sa redingote était boutonnée ; il s'assit devant la table à thé : « Notre déjeuner va venir, » me dit-il d'une voix extraordinaire. Je crus voir quelques taches de sang à sa chemise ; je déboutonne brusquement sa redingote : il s'était donné un coup de canif profond de deux pouces dans le bout du sein gauche. Je criai au secours. La servante alla chercher un chirurgien. La blessure était dangereuse.

Une Idylle

Peltier, « l'homme aux ressources », lui trouva à Beccles (Suffolk) une petite place d'archiviste, dit-il, en réalité de professeur de français. C'est à cette époque qu'il apprit par les journaux l'exécution de son frère et de toute la famille de Malesherbes. Lui-même était condamné par les médecins de Londres. Une charmante idylle le ranima pour un temps.

A quatre lieues de Beccles, dans une petite ville appelée Bungay, demeurait un ministre anglais, le révérend M. Ives, grand helléniste et grand mathématicien. Il avait une femme jeune encore, charmante de figure, d'esprit et de manières, et une fille unique, âgée de quinze ans. Présenté dans cette maison, j'y fus mieux reçu que partout ailleurs. On buvait à la manière des anciens Anglais, et on restait deux heures à table après les femmes. M. Ives, qui avait vu l'Amérique, aimait à

conter ses voyages, à entendre le récit des miens, à parler de Newton et d'Homère. Sa fille, devenue savante pour lui plaire, était excellente musicienne et chantait comme aujourd'hui madame Pasta. Elle reparaissait au thé et charmait le sommeil communicatif du vieux ministre. Appuyé au bout du piano, j'écoutais miss Ives en silence.

La musique finie, la *young lady*[1] me questionnait sur la France, sur la littérature ; elle me demandait des plans d'études ; elle désirait particulièrement connaître les auteurs italiens et me pria de lui donner quelques notes sur la *Divina Commedia* et la *Gerusalemme*. Peu à peu, j'éprouvai le charme timide d'un attachement sorti de l'âme : j'avais paré les Floridiennes, je n'aurais pas osé relever le gant de miss Ives ; je m'embarrassais quand j'essayais de traduire quelque passage du Tasse. J'étais plus à l'aise avec un génie plus chaste et plus mâle, Dante.

Les années de Charlotte Ives et les miennes concordaient. Dans les liaisons qui ne se forment qu'au milieu de votre carrière, il entre quelque mélancolie ; si l'on ne se rencontre pas de prime abord, les souvenirs de la personne qu'on aime ne se trouvent point mêlés à la partie des jours où l'on respira sans la connaître : ces jours, qui appartiennent à une autre société, sont pénibles à la mémoire et comme retranchés de notre existence. Y a-t-il disproportion d'âge, les inconvénients augmentent : le plus vieux a commencé la vie avant que le plus jeune fût au monde ; le plus jeune est destiné à demeurer seul à son tour : l'un a marché dans une solitude en deçà d'un berceau, l'autre traversera une solitude au delà d'une tombe ; le passé fut un désert pour le premier, l'avenir sera un désert pour le second. Il est difficile d'aimer avec toutes les conditions de bonheur, jeunesse, beauté, temps opportun, harmonie de cœur, de goût, de caractère, de grâces et d'années.

Ayant fait une chute de cheval, je restai quelque temps chez M. Ives. C'était l'hiver ; les songes de ma vie commencèrent à fuir devant la réalité. Miss Ives devenait plus réservée ; elle cessa de m'apporter des fleurs ; elle ne voulut plus chanter.

Si l'on m'eût dit que je passerais le reste de ma vie, ignoré, au sein de cette famille solitaire, je serais mort de plaisir : il ne manque à l'amour que la durée pour être à la fois l'Éden avant la chute et l'Hosanna sans fin. Faites que la beauté reste, que la jeunesse demeure, que le cœur ne se puisse lasser, et vous reproduirez le ciel. L'amour est si bien la félicité souveraine qu'il est poursuivi de la chimère d'être toujours ; il ne veut prononcer que des serments irrévocables ; au défaut de ses joies, il cherche à éterniser ses douleurs ; ange tombé, il parle encore

1. « Jeune dame. »

le langage qu'il parlait au séjour incorruptible ; son espérance est de ne cesser jamais ; dans sa double nature et dans sa double illusion ici-bas, il prétend se perpétuer par d'immortelles pensées et par des générations intarissables.

Je voyais venir avec consternation le moment où je serais obligé de me retirer. La veille du jour annoncé comme celui de mon départ, le dîner fut morne. A mon grand étonnement, M. Ives se retira au dessert en emmenant sa fille, et je restai seul avec madame Ives : elle était dans un embarras extrême. Je crus qu'elle m'allait faire des reproches d'une inclination qu'elle avait pu découvrir, mais dont jamais je n'avais parlé. Elle me regardait, baissait les yeux, rougissait ; elle-même séduisante dans ce trouble, il n'y a point de sentiment qu'elle n'eût pu revendiquer pour elle. Enfin, brisant avec effort l'obstacle qui lui ôtait la parole : « Monsieur, me dit-elle en anglais, vous avez vu ma confusion : je ne sais si Charlotte vous plaît, mais il est impossible de tromper une mère ; ma fille a certainement conçu de l'attachement pour vous. M. Ives et moi, nous nous sommes consultés ; vous nous convenez sous tous les rapports ; nous croyons que vous rendrez notre fille heureuse. Vous n'avez plus de patrie ; vous venez de perdre vos parents ; vos biens sont vendus ; qui pourrait donc vous rappeler en France ? En attendant notre héritage, vous vivrez avec nous. »

De toutes les peines que j'avais endurées, celle-là me fut la plus sensible et la plus grande. Je me jetai aux genoux de madame Ives ; je couvris ses mains de mes baisers et de mes larmes. Elle croyait que je pleurais de bonheur, et elle se mit à sangloter de joie. Elle étendit le bras pour tirer le cordon de la sonnette ; elle appela son mari et sa fille : « Arrêtez ! m'écriai-je ; je suis marié ! » Elle tomba évanouie.

Torturé par le remords et le chagrin, il revint à Londres où, vingt-sept ans plus tard, l'aventure eut un épilogue. Il était alors ambassadeur.

J'ÉTAIS dans mon cabinet ; on a annoncé lady Sulton [1] ; j'ai vu entrer une femme en deuil, accompagnée de deux beaux garçons également en deuil : l'un pouvait avoir seize ans et l'autre quatorze. Je me suis avancé vers l'étrangère ; elle était si émue qu'elle pouvait à peine marcher. Elle m'a dit d'une voix altérée : « *Mylord, do you remember me ?* Me reconnaissez-vous ? » Oui, j'ai reconnu miss Ives ! Les années qui avaient passé sur sa tête ne lui avaient laissé que leur printemps. Je l'ai prise par la main, je l'ai fait asseoir et je me suis assis à ses

1. En réalité *Sutton*.

côtés. Je ne lui pouvais parler ; mes yeux étaient pleins de larmes ; je la regardais en silence à travers ces larmes ; je sentais que je l'avais profondément aimée par ce que j'éprouvais. Enfin j'ai pu lui dire à mon tour : « Et vous, madame, me reconnaissez-vous ? » Elle a levé les yeux qu'elle tenait baissés, et, pour toute réponse, elle m'a adressé un regard souriant et mélancolique comme un long souvenir. Sa main était toujours entre les deux miennes. Charlotte m'a dit : « Je suis en deuil de ma mère ; mon père est mort depuis plusieurs années. Voilà mes enfants. » A ces derniers mots, elle a retiré sa main et s'est enfoncée dans son fauteuil, en couvrant ses yeux de son mouchoir.

Bientôt elle a repris : « Mylord, je vous parle à présent dans la langue que j'essayais avec vous à Bungay. Je suis honteuse : excusez-moi. Mes enfants sont fils de l'amiral Sulton, que j'épousai trois ans après votre départ d'Angleterre. Mais aujourd'hui je n'ai pas la tête assez à moi pour entrer dans le détail. Permettez-moi de revenir. » Je lui ai demandé son adresse en lui donnant le bras pour la reconduire à sa voiture. Elle tremblait, et je serrai sa main contre mon cœur.

Je me rendis le lendemain chez lady Sulton ; je la trouvai seule. Alors commença entre nous la série de ces *vous souvient-il* qui font renaître toute une vie. A chaque *vous souvient-il*, nous nous regardions ; nous cherchions à découvrir sur nos visages ces traces du temps qui mesurent cruellement la distance du point de départ et l'étendue du chemin parcouru. J'ai dit à Charlotte : « Comment votre mère vous apprit-elle... ? » Charlotte rougit et m'interrompit vivement : « Je suis venue à Londres pour vous prier de vous intéresser aux enfants de l'amiral Sulton : l'aîné désirerait passer à Bombay. M. Canning, nommé gouverneur des Indes, est votre ami ; il pourrait emmener mon fils avec lui. Je serais bien reconnaissante, et j'aimerais à vous devoir le bonheur de mon premier enfant. » Elle appuya sur ces derniers mots.

« Ah ! madame, lui répondis-je, que me rappelez-vous ? Quel bouleversement de destinées ! Vous qui avez reçu à la table hospitalière de votre père un pauvre banni ; vous qui n'avez point dédaigné ses souffrances ; vous qui peut-être aviez pensé à l'élever jusqu'à un rang glorieux et inespéré, c'est vous qui réclamez sa protection dans votre pays ! Je verrai M. Canning ; votre fils, quoi qu'il m'en coûte de lui donner ce nom, votre fils, si cela dépend de moi, ira aux Indes. Mais, dites-moi, madame, que vous fait ma fortune nouvelle ? Comment me voyez-vous aujourd'hui ? Ce mot de *mylord* que vous employez me semble bien dur. »

Charlotte répliqua : « Je ne vous trouve point changé, pas

même vieilli. Quand je parlais de vous à mes parents pendant votre absence, c'était toujours le titre de *mylord* que je vous donnais ; il me semblait que vous le deviez porter : n'étiez-vous pas pour moi comme un mari, *my lord and master*, mon seigneur et maître ? » Cette gracieuse femme avait quelque chose de l'Ève de Milton, en prononçant ces paroles : elle n'était point née du sein d'une autre femme ; sa beauté portait l'empreinte de la main divine qui l'avait pétrie.

Je courus chez M. Canning et chez lord Londonderry ; ils me firent des difficultés pour une petite place, comme on m'en aurait fait en France ; mais ils promettaient comme on promet à la cour. Je rendis compte à lady Sulton de ma démarche. Je la revis trois fois : à ma quatrième visite, elle me déclara qu'elle allait retourner à Bungay. Cette dernière entrevue fut douloureuse. Charlotte m'entretint encore du passé de notre vie cachée, de nos lectures, de nos promenades, de la musique, des fleurs d'antan, des espérances d'autrefois. « Quand je vous ai connu, me disait-elle, personne ne prononçait votre nom ; maintenant qui l'ignore ? Savez-vous que je possède un ouvrage et plusieurs lettres écrits de votre main ? Les voilà. » Et elle me remit un paquet. « Ne vous offensez pas si je ne veux rien garder de vous, » et elle se prit à pleurer. « *Farewell ! farewell* [1] ! me dit-elle, souvenez-vous de mon fils. Je ne vous reverrai jamais, car vous ne viendrez pas me chercher à Bungay. — J'irai, m'écriai-je : j'irai vous porter le brevet de votre fils. » Elle secoua la tête d'un air de doute, et se retira...

Voilà mon histoire avec miss Ives. En achevant de la raconter, il me semble que je perds une seconde fois Charlotte, dans cette même île où je la perdis une première. Mais entre ce que j'éprouve à cette heure pour elle, et ce que j'éprouvais aux heures dont je rappelle les tendresses, il y a tout l'espace de l'innocence : des passions se sont interposées entre miss Ives et lady Sulton. Je ne porterais plus à une femme ingénue la candeur des désirs, la suave ignorance d'un amour resté à la limite du rêve. J'écrivais alors sur le vague des tristesses ; je n'en suis plus au vague de la vie. Eh bien ! si j'avais serré dans mes bras, épouse et mère, celle qui me fut destinée vierge et épouse, c'eût été avec une sorte de rage, pour flétrir, remplir de douleur et étouffer ces vingt-sept années livrées à un autre, après m'avoir été offertes.

1. Adieu !

Montlosier

C'est à Londres qu'il connut Fontanes et le royaliste Montlosier, dont il trace un portrait truculent.

MONTLOSIER, accueilli de la sorte pour son royalisme, passa en Angleterre et se réfugia dans les lettres, grand hôpital des émigrés où j'avais une paillasse auprès de la sienne. Il obtint la rédaction du *Courrier français*. Outre son journal, il écrivait des ouvrages physico-politico-philosophiques : il prouvait dans l'une de ces œuvres que le bleu était la couleur de la vie par la raison que les veines bleuissent après la mort, la vie venant à la surface du corps pour s'évaporer et retourner au ciel bleu ; comme j'aime beaucoup le bleu, j'étais tout charmé.

Féodalement libéral, aristocrate et démocrate, esprit bigarré, fait de pièces et de morceaux, Montlosier accouche avec difficulté d'idées disparates ; mais s'il parvient à les dégager de leur délivre, elles sont quelquefois belles, surtout énergiques : antiprêtre comme noble, chrétien par sophisme et comme amateur des vieux siècles, il eût été, sous le paganisme, chaud partisan de l'indépendance en théorie et de l'esclavage en pratique, faisant jeter l'esclave aux murènes, au nom de la liberté du genre humain. Brise-raison, ergoteur, raide et hirsute, l'ancien député de la noblesse de Riom se permet néanmoins des condescendances au pouvoir ; il sait ménager ses intérêts, mais il ne souffre pas qu'on s'en aperçoive, et met à l'abri ses faiblesses d'homme derrière son honneur de gentilhomme. Je ne veux point dire du mal de mon *Auvernat fumeux*, avec ses romances du *Mont-d'Or* et sa polémique de la *Plaine* ; j'ai du goût pour sa personne hétéroclite. Ses longs développements obscurs et tournoiements d'idées, avec parenthèses, bruits de gorge et *oh ! oh !* chevrotants, m'ennuient (le ténébreux, l'embrouillé, le vaporeux, le pénible me sont abominables) ; mais, d'un autre côté, je suis diverti par ce naturaliste de volcans, ce Pascal manqué, cet orateur de montagnes qui pérore à la tribune comme ses petits compatriotes chantent au haut d'une cheminée ; j'aime ce gazetier de tourbières et de castels, ce libéral expliquant la Charte à travers une fenêtre gothique, ce seigneur pâtre quasi marié à sa vachère, semant lui-même son orge parmi la neige, dans son petit champ de cailloux . je lui saurai toujours gré de m'avoir consacré, dans son chalet du Puy-de-Dôme, une vieille roche noire, prise d'un cimetière des Gaulois par lui découvert

Le Succès d'Atala

Il fait paraître l'*Essai*, œuvre assez voltairienne. Mais la mort de sa mère, celle de sa sœur Julie le ramènent à des sentiments chrétiens. Il se met au *Génie du christianisme*, revient en France où l'avait précédé Fontanes et publie au printemps de 1801 *Atala*.

AVANT de risquer l'ouvrage au grand jour, je le montrai à M. de Fontanes : il en avait déjà lu des fragments en manuscrit à Londres. Quand il fut arrivé au discours du père Aubry, au bord du lit de mort d'Atala, il me dit brusquement d'une voix rude : « Ce n'est pas cela ; c'est mauvais ; refaites cela ! » Je me retirai désolé ; je ne me sentais pas capable de mieux faire. Je voulais jeter le tout au feu ; je passai depuis huit heures jusqu'à onze heures du soir dans mon entresol, assis devant ma table, le front appuyé sur le dos de mes mains étendues et ouvertes sur mon papier. J'en voulais à Fontanes ; je m'en voulais ; je n'essayais pas même d'écrire, tant je désespérais de moi. Vers minuit, la voix de mes tourterelles [1] m'arriva, adoucie par l'éloignement et rendue plus plaintive par la prison où je les tenais renfermées : l'inspiration me revint ; je traçai de suite le discours du missionnaire, sans une seule interligne, sans en rayer un mot, tel qu'il est resté et tel qu'il existe aujourd'hui. Le cœur palpitant, je le portai le matin à Fontanes, qui s'écria : « C'est cela ! c'est cela ! je vous l'avais bien dit que vous feriez mieux ! »

C'est de la publication d'*Atala* que date le bruit que j'ai fait dans ce monde : je cessai de vivre de moi-même et ma carrière publique commença. Après tant de succès militaires, un succès littéraire paraissait un prodige ; on en était affamé. L'étrangeté de l'ouvrage ajoutait à la surprise de la foule. *Atala* tombant au milieu de la littérature de l'Empire, de cette école classique, vieille rajeunie dont la seule vue inspirait l'ennui, était une sorte de production d'une genre inconnu. On ne savait si l'on devait la classer parmi les *monstruosités* ou parmi les *beautés* ; était-elle Gorgone ou Vénus ? Les académiciens assemblés dissertèrent doctement sur son sexe et sur sa nature, de même qu'ils firent des rapports sur le *Génie du christianisme*. Le vieux siècle la repoussa, le nouveau l'accueillit.

Atala devint si populaire qu'elle alla grossir, avec la Brinvilliers, la collection de Curtius [2]. Les auberges de rouliers étaient ornées de gravures rouges, vertes et bleues, représentant

1. Il avait acheté deux tourterelles qui l'empêchaient de dormir et qu'il enfermait, la nuit, dans une malle.

2. Collectionneur allemand installé à Paris.

Chactas, le père Aubry et la fille de Simaghan. Dans des boîtes de bois, sur les quais, on montrait mes personnages en cire, comme on montre des images de Vierge et de saints à la foire. Je vis sur un théâtre du boulevard ma sauvagesse coiffée de plumes de coq, qui parlait de l'*âme de la solitude* à un sauvage de son espèce, de manière à me faire suer de confusion. On représentait aux Variétés une pièce dans laquelle une jeune fille et un jeune garçon sortant de pension s'en allaient par le coche se marier dans leur petite ville ; comme en débarquant ils ne parlaient, d'un air égaré, que crocodiles, cigognes et forêts, leurs parents croyaient qu'ils étaient devenus fous. Parodies, caricatures, moqueries m'accablaient. L'abbé Morellet, pour me confondre, fit asseoir sa servante sur ses genoux et ne put tenir les pieds de la jeune vierge dans ses mains, comme Chactas tenait les pieds d'Atala pendant l'orage : si le Chactas de la rue d'Anjou s'était fait peindre ainsi, je lui aurais pardonné sa critique.

Tout ce train servait à augmenter le fracas de mon apparition. Je devins à la mode. La tête me tourna : j'ignorais les jouissances de l'amour-propre, et j'en fus enivré. J'aimai la gloire comme une femme, comme un premier amour. Cependant, poltron que j'étais, mon effroi égalait ma passion : conscrit, j'allais mal au feu. Ma sauvagerie naturelle, le doute que j'ai toujours eu de mon talent, me rendaient humble au milieu de mes triomphes. Je me dérobais à mon éclat ; je me promenais à l'écart, cherchant à éteindre l'auréole dont ma tête était couronnée. Le soir, mon chapeau rabattu sur mes yeux, de peur qu'on ne reconnût le grand homme, j'allais à l'estaminet lire à la dérobée mon éloge dans quelque petit journal inconnu. Tête à tête avec ma renommée, j'étendais mes courses jusqu'à la pompe à feu de Chaillot, sur ce même chemin où j'avais tant souffert en allant à la cour ; je n'étais pas plus à mon aise avec mes nouveaux honneurs. Quand ma supériorité dînait à trente sous au pays latin, elle avalait de travers, gênée par les regards dont elle se croyait l'objet. Je me contemplais, je me disais : « C'est pourtant toi, créature extraordinaire, qui manges comme un autre homme ! » Il y avait aux Champs-Élysées un café que j'affectionnais à cause de quelques rossignols suspendus en cage au pourtour intérieur de la salle ; madame Rousseau, la maîtresse du lieu, me connaissait de vue sans savoir qui j'étais. On m'apportait vers dix heures du soir une tasse de café, et je cherchais *Atala* dans les *Petites affiches*, à la voix de mes cinq ou six Philomèles. Hélas ! je vis bientôt mourir la pauvre madame Rousseau : notre société des rossignols et de l'Indienne qui chantait : « *Douce habitude d'aimer, si nécessaire à la vie !* » ne dura qu'un moment.

Madame de Beaumont et Joubert

Il était entré dans la société de madame de Beaumont, qui habitait tour à tour Paris et Villeneuve-sur-Yonne, où Joubert passait ses étés.

MADAME DE BEAUMONT, plutôt mal que bien de figure, est fort ressemblante dans un portrait fait par madame Lebrun. Son visage était amaigri et pâle ; ses yeux, coupés en amande, auraient peut-être jeté trop d'éclat, si une suavité extraordinaire n'eût éteint à demi ses regards en les faisant briller languissamment, comme un rayon de lumière s'adoucit en traversant le cristal de l'eau. Son caractère avait une sorte de raideur et d'impatience qui tenait à la force de ses sentiments et au mal intérieur qu'elle éprouvait. Ame élevée, courage grand, elle était née pour le monde d'où son esprit s'était retiré par choix et malheur ; mais quand une voix amie appelait au dehors cette intelligence solitaire, elle venait et vous disait quelques paroles du ciel. L'extrême faiblesse de madame de Beaumont rendait son expression lente, et cette lenteur touchait ; je n'ai connu cette femme affligée qu'au moment de sa fuite ; elle était déjà frappée de mort, et je me consacrai à ses douleurs. J'avais pris un logement rue Saint-Honoré, à l'hôtel d'Étampes, près de la rue Neuve-du-Luxembourg. Madame de Beaumont occupait dans cette dernière rue un appartement ayant vue sur les jardins du ministère de la justice. Je me rendais chaque soir chez elle, avec ses amis, et les miens, M. Joubert, M. de Fontanes, M. de Bonald, M. Molé, M. Pasquier, M. Chênedollé, hommes qui ont occupé une place dans les lettres et dans les affaires.

Plein de manies et d'originalités, M. Joubert manquera éternellement à ceux qui l'ont connu. Il avait une prise extraordinaire sur l'esprit et sur le cœur, et quand une fois il s'était emparé de vous, son image était là comme un fait, comme une pensée fixe, comme une obsession qu'on ne pouvait plus chasser. Sa grande prétention était au calme et personne n'était aussi troublé que lui : il se surveillait pour arrêter ces émotions de l'âme qu'il croyait nuisibles à sa santé, et toujours ses amis venaient déranger les précautions qu'il avait prises pour se bien porter, car il ne se pouvait empêcher d'être ému de leur tristesse ou de leur joie : c'était un égoïste qui ne s'occupait que des autres. Afin de retrouver des forces, il se croyait souvent obligé de fermer les yeux et de ne point parler pendant des heures entières. Dieu sait quel bruit et quel mouvement se passaient intérieurement chez lui, pendant ce silence et ce repos qu'il s'ordonnait. M. Joubert changeait à chaque moment de diète et de régime, vivant un jour de lait, un autre jour de viande

hachée, se faisant cahoter au grand trot sur les chemins les plus rudes, ou traîner au petit pas dans les allées les plus unies. Quand il lisait, il déchirait de ses livres les feuilles qui lui déplaisaient, ayant, de la sorte, une bibliothèque à son usage composée d'ouvrages évidés, renfermés dans des couvertures trop larges.

Profond métaphysicien, sa philosophie, par une élaboration qui lui était propre, devenait peinture ou poésie ; Platon à cœur de La Fontaine, il s'était fait l'idée d'une perfection qui l'empêchait de rien achever. Dans des manuscrits trouvés après sa mort, il dit : « Je suis comme une harpe éolienne, qui rend quelques beaux sons et qui n'exécute aucun air.» Madame Victorine de Chastenay prétendait *qu'il avait l'air d'une âme qui avait rencontré par hasard un corps, et qui s'en tirait comme elle pouvait* : définition charmante et vraie.

La Retraite de Savigny

Le *Génie* fut achevé à Savigny-sur-Orge, dans une maison louée par madame de Beaumont.

LA maison était située à l'entrée du village, du côté de Paris, près d'un vieux grand chemin qu'on appelle dans le pays le *Chemin de Henri IV* ; elle était adossée à un coteau de vignes et avait en face le parc de Savigny, terminé par un rideau de bois et traversé par la petite rivière de l'Orge. Sur la gauche s'étendait la plaine de Viry jusqu'aux fontaines de Juvisy. Tout autour de ce pays, on trouve des vallées, où nous allions le soir à la découverte de quelques promenades nouvelles.

Le matin, nous déjeunions ensemble ; après déjeuner, je me retirais à mon travail ; madame de Beaumont avait la bonté de copier les citations que je lui indiquais. Cette noble femme m'a offert un asile lorsque je n'en avais pas : sans la paix qu'elle m'a donnée, je n'aurais peut-être jamais fini un ouvrage que je n'avais pu achever pendant mes malheurs.

Je me rappellerai éternellement quelques soirées passées dans cet abri de l'amitié : nous nous réunissions, au retour de la promenade, auprès d'un bassin d'eau vive, placé au milieu d'un gazon dans le potager : madame Joubert, madame de Beaumont et moi, nous nous asseyions sur un banc ; le fils de madame Joubert se roulait à nos pieds sur la pelouse : cet enfant a déjà disparu. M. Joubert se promenait à l'écart dans une allée sablée ; deux chiens de garde et une chatte se jouaient autour de nous, tandis que des pigeons roucoulaient sur le bord du toit. Quel bonheur pour un homme nouvellement débarqué de l'exil, après avoir passé huit ans dans un abandon profond, excepté

quelques jours promptement écoulés ! C'était ordinairement dans ces soirées que mes amis me faisaient parler de mes voyages; je n'ai jamais si bien peint qu'alors le désert du Nouveau Monde. La nuit, quand les fenêtres de notre salon champêtre étaient ouvertes, madame de Beaumont remarquait diverses constellations, en me disant que je me rappellerais un jour qu'elle m'avait appris à les connaître : depuis que je l'ai perdue, non loin de son tombeau, à Rome, j'ai plusieurs fois, du milieu de la campagne, cherché au firmament les étoiles qu'elle m'avait nommées ; je les ai aperçues brillant au-dessus des montagnes de la Sabine ; le rayon prolongé de ces astres venait frapper la surface du Tibre. Le lieu où je les ai vus sur les bois de Savigny, et les lieux où je les revoyais, la mobilité de mes destinées, ce signe qu'une femme m'avait laissé dans le ciel pour me souvenir d'elle, tout cela brisait mon cœur. Par quel miracle l'homme consent-il à faire ce qu'il fait sur cette terre, lui qui doit mourir ?

René

Le *Génie du christianisme* eut un succès « éclatant », mais « contesté ». Quant à *René*, la critique qu'en fait Chateaubriand est-elle bien sincère ? Elle est au moins curieuse.

UN épisode du *Génie du christianisme*, qui fit moins de bruit alors qu'*Atala*, a déterminé un des caractères de la littérature moderne ; mais, au surplus, si *René* n'existait pas, je ne l'écrirais plus ; s'il m'était possible de le détruire, je le détruirais. Une famille de René poètes et de René prosateurs a pullulé : on n'a plus entendu que des phrases lamentables et décousues ; il n'a plus été question que de vents et d'orages, que de mots inconnus livrés aux nuages et à la nuit. Il n'y a pas de grimaud sortant du collège qui n'ait rêvé être le plus malheureux des hommes ; de bambin qui à seize ans n'ait épuisé la vie, qui ne se soit cru tourmenté par son génie ; qui, dans l'abîme de ses pensées, ne se soit livré au *vague de ses passions* ; qui n'ait frappé son front pâle et échevelé, et n'ait étonné les hommes stupéfaits d'un malheur dont il ne savait pas le nom, ni eux non plus.

Dans *René*, j'avais exposé une infirmité de mon siècle ; mais c'était une autre folie aux romanciers d'avoir voulu rendre universelles des afflictions en dehors de tout. Les sentiments généraux qui composent le fond de l'humanité, la tendresse paternelle et maternelle, la piété filiale, l'amitié, l'amour, sont inépuisables ; mais les manières particulières de sentir, les individualités d'esprit et de caractère, ne peuvent s'étendre et se multiplier dans de grands et nombreux tableaux. Les petits coins non découverts du cœur de l'homme sont un champ étroit :

il ne reste rien à recueillir dans ce champ après la main qui l'a moissonné la première. Une maladie de l'âme n'est pas un état permanent et naturel : on ne peut la reproduire, en faire une littérature, en tirer parti comme d'une passion générale incessamment modifiée au gré des artistes qui la manient et en changent la forme.

La Marquise de Custine

Le succès avait presque fait de Chateaubriand un homme à la mode. Il fréquentait les châteaux de la région parisienne. C'est au Marais, près Dourdan, chez madame de la Briche, qu'il fut présenté à la marquise de Custine (1770-1826).

PARMI les abeilles qui composaient leur ruche était la marquise de Custine, héritière des longs cheveux de Marguerite de Provence, femme de saint Louis, dont elle avait du sang. J'assistai à sa prise de possession de Fervacques, et j'eus l'honneur de coucher dans le lit du Béarnais, de même que dans le lit de la reine Christine à Combourg. Ce n'était pas une petite affaire que ce voyage : il fallait embarquer dans la voiture Astolphe de Custine, enfant, M. Berstœcher, le gouverneur, une vieille bonne alsacienne ne parlant qu'allemand, Jenny la femme de chambre, et Trim, chien fameux qui mangeait les provisions de la route. N'aurait-on pas pu croire que cette colonie se rendait à Fervacques pour jamais ? et cependant le château n'était pas achevé de meubler que le signal du délogement fut donné. J'ai vu celle qui affronta l'échafaud d'un si grand courage, je l'ai vue, plus blanche qu'une Parque, vêtue de noir, la taille amincie par la mort, la tête ornée de sa seule chevelure de soie, je l'ai vue me sourire de ses lèvres pâles et de ses belles dents lorsqu'elle quittait Sécherons, près Genève, pour expirer à Bex, à l'entrée du Valais ; j'ai entendu son cercueil passer la nuit dans les rues solitaires de Lausanne, pour aller prendre sa place éternelle à Fervacques : elle se hâtait de se cacher dans une terre qu'elle n'avait possédée qu'un moment, comme sa vie.

Saint-Lambert et madame de Houdetot

Encore chez madame de la Briche, il connut les vieux amants célébrés par Rousseau.

J'AVAIS aperçu M. de Saint-Lambert et madame de Houdetot au Marais, chez madame de la Briche, représentant l'un et l'autre les opinions et les libertés d'autrefois soigneusement empaillées et conservées : c'était le XVIIIe siècle expiré et marié

à sa manière. Il suffit de tenir bon dans la vie pour que les illégitimités deviennent des légitimités. On se sent une estime infinie pour l'immoralité parce qu'elle n'a pas cessé d'être et que le temps l'a décorée de rides. A la vérité, deux vertueux époux, qui ne sont pas époux, et qui restent unis par respect humain souffrent un peu de leur vénérable état ; ils s'ennuient et se détestent cordialement dans toute la mauvaise humeur de l'âge : c'est la justice de Dieu.

Malheur à qui le ciel accorde de longs jours !

Il devenait difficile de comprendre quelques pages des *Confessions*, quand on avait vu l'objet des transports de Rousseau : madame de Houdetot avait-elle conservé les lettres que Jean-Jacques lui écrivait, et qu'il dit avoir été plus brûlantes que celles de la *Nouvelle Héloïse ?* On croit qu'elle en avait fait le sacrifice à Saint-Lambert.

A près de quatre-vingts ans madame de Houdetot s'écriait encore, dans des vers agréables :

Et l'amour me console !
Rien ne pourra me consoler de lui.

Elle ne se couchait point qu'elle n'eût frappé trois fois à terre avec sa pantoufle, en disant à feu l'auteur des *Saisons :* « Bonsoir, mon ami ! » C'était là à quoi se réduisait, en 1803, la philosophie du XVIIIe siècle.

La société de madame de Houdetot, de Diderot, de Saint-Lambert, de Rousseau, de Grimm, de madame d'Épinay, m'a rendu la vallée de Montmorency insupportable, et quoique, sous le rapport des faits, je sois bien aise qu'une relique des temps voltairiens soit tombée sous mes yeux, je ne regrette point ces temps. J'ai revu dernièrement, à Sannois, la maison qu'habitait madame de Houdetot ; ce n'est plus qu'une coque vide, réduite aux quatre murailles. Un âtre abandonné intéresse toujours ; mais que disent des foyers où ne s'est assise ni la beauté, ni la mère de famille, ni la religion, et dont les cendres, si elles n'étaient dispersées, reporteraient seulement le souvenir vers des jours qui n'ont su que détruire ?

La Harpe

Autre épave du XVIIIe siècle. Autrefois voltairien, comme Chateaubriand il s'était converti.

J'AVAIS connu M. de La Harpe en 1789 : comme Flins, il s'était pris d'une belle passion pour ma sœur, madame la comtesse de Farcy. Il arrivait avec trois gros volumes de ses

œuvres sous ses petits bras, tout étonné que sa gloire ne triomphât pas des cœurs les plus rebelles. Le verbe haut, la mine animée, il tonnait contre les abus, faisant faire une omelette chez les ministres où il ne trouvait pas le dîner bon, mangeant avec ses doigts, traînant dans les plats ses manchettes, disant des grossièretés philosophiques aux plus grands seigneurs qui raffolaient de ses insolences ; mais, somme toute, esprit droit, éclairé, impartial au milieu de ses passions, capable de sentir le talent, de l'admirer, de pleurer à de beaux vers ou à une belle action, et ayant un de ces fonds propres à porter le repentir. Il n'a pas manqué sa fin : je le vis mourir chrétien courageux, le goût agrandi par la religion, n'ayant conservé d'orgueil que contre l'impiété, et de haine que contre la *langue révolutionnaire* [1].

A mon retour de l'émigration, la religion avait rendu M. de La Harpe favorable à mes ouvrages : la maladie dont il était attaqué ne l'empêchait pas de travailler ; il me récitait des passages d'un poème qu'il composait sur la Révolution ; on y remarquait quelques vers énergiques contre les crimes du temps et contre les *honnêtes gens* qui les avaient soufferts :

> Mais s'ils ont tout osé, vous avez tout permis :
> Plus l'oppresseur est vil, plus l'esclave est infâme.

Oubliant qu'il était malade, coiffé d'un bonnet blanc, vêtu d'un spencer [2] ouaté, il déclamait à tue-tête ; puis, laissant échapper son cahier, il disait d'une voix qu'on entendait à peine : « Je n'en puis plus : je sens une griffe de fer dans le côté. » Et si, malheureusement, une servante venait à passer, il reprenait sa voix de Stentor et mugissait : « Allez-vous-en ! Fermez la porte ! » Je lui disais un jour : « Vous vivrez pour l'avantage de la religion. — Ah ! oui, me répondit-il, ce serait bien à Dieu ; mais il ne le veut pas, et je mourrai ces jours-ci. » Retombant dans son fauteuil et enfonçant son bonnet sur ses oreilles, il expiait son orgueil par sa résignation et son humilité.

Dans un dîner chez Migneret, je l'avais entendu parler de lui-même avec la plus grande modestie, déclarant qu'il n'avait rien fait de supérieur, mais qu'il croyait que l'art et la langue n'avaient point dégénéré entre ses mains.

M. de La Harpe quitta ce monde le 11 février 1803 : l'auteur des *Saisons* [3] mourait presque en même temps au milieu de toutes les consolations de la philosophie, comme M. de La Harpe au milieu de toutes les consolations de la religion ; l'un visité des hommes, l'autre visité de Dieu.

---

1. Allusion à un opuscule de La Harpe : *du Fanatisme dans la langue révolutionnaire*. — 2. Habit sans basques. — 3. Saint-Lambert.

Entrevue avec Bonaparte

Il avait été présenté à madame Bacciochi et à Lucien Bonaparte. Par eux il approchait du premier consul. La rencontre eut bientôt lieu.

APRÈS l'adoption du Concordat par le Corps législatif en 1802, Lucien, ministre de l'intérieur, donna une fête à son frère ; j'y fus invité, comme ayant rallié les forces chrétiennes et les ayant ramenées à la charge. J'étais dans la galerie, lorsque Napoléon entra : il me frappa agréablement ; je ne l'avais jamais aperçu que de loin. Son sourire était caressant et beau ; son œil admirable, surtout par la manière dont il était placé sous son front et encadré dans ses sourcils. Il n'avait encore aucune charlatanerie dans le regard, rien de théâtral et d'affecté. Le *Génie du christianisme*, qui faisait en ce moment beaucoup de bruit, avait agi sur Napoléon. Une imagination prodigieuse animait ce politique si froid : il n'eût pas été ce qu'il était si la Muse n'eût été là ; la raison accomplissait les idées du poète. Tous ces hommes à grande vie sont toujours un composé de deux natures, car il les faut capables d'inspiration et d'action : l'une enfante le projet, l'autre l'accomplit.

Bonaparte m'aperçut et me reconnut, j'ignore à quoi. Quand il se dirigea vers ma personne, on ne savait qui il cherchait ; les rangs s'ouvraient successivement ; chacun espérait que le consul s'arrêterait à lui ; il avait l'air d'éprouver une certaine impatience de ces méprises. Je m'enfonçais derrière mes voisins ; Bonaparte éleva tout à coup la voix et me dit : « Monsieur de Chateaubriand ! » Je restai seul alors en avant, car la foule se retira et bientôt se reforma en cercle autour des interlocuteurs. Bonaparte m'aborda avec simplicité : sans me faire de compliments, sans questions oiseuses, sans préambule, il me parla sur-le-champ de l'Égypte et des Arabes, comme si j'eusse été de son intimité et comme s'il n'eût fait que continuer une conversation déjà commencée entre nous. « J'étais toujours frappé, me dit-il, quand je voyais les cheiks tomber à genoux au milieu du désert, se tourner vers l'Orient et toucher le sable de leur front. Qu'etait-ce que cette chose inconnue qu'ils adoraient vers l'Orient ? »

Bonaparte s'interrompit, et passant sans transition à une autre idée : « Le christianisme ! Les idéologues [1] n'ont-ils pas voulu en faire un système d'astronomie ? Quand cela serait, croient-ils me persuader que le christianisme est petit ? Si le christianisme est l'allégorie du mouvement des sphères, la géo-

1. Héritiers de la philosophie incrédule du XVIIIe siècle.

métrie des astres, les esprits forts ont beau faire, malgré eux ils ont encore laissé assez de grandeur à l'*infâme*[1]. »

Bonaparte incontinent s'éloigna. Comme à Job, dans ma nuit, « un esprit est passé devant moi ; les poils de ma chair se sont hérissés ; il s'est tenu là : je ne connais point son visage et j'ai entendu sa voix comme un petit souffle. »

Mort de madame de Beaumont (1803)

Bonaparte le nomme secrétaire d'ambassade à Rome. Il y était depuis trois mois, assez indiscipliné et mal vu de l'ambassadeur, le cardinal Fesch, propre oncle du premier consul, quand madame de Beaumont, mourante, l'y rejoignit.

LE mieux que l'air de Rome avait fait éprouver à madame de Beaumont ne dura pas : les signes d'une destruction immédiate disparurent, il est vrai ; mais il me semble que le dernier moment s'arrête toujours pour nous tromper. J'avais essayé deux ou trois fois une promenade en voiture avec la malade ; je m'efforçais de la distraire, en lui faisant remarquer la campagne et le ciel : elle ne prenait plus goût à rien. Un jour, je la menai au Colisée ; c'était un de ces jours d'octobre, tels qu'on n'en voit qu'à Rome. Elle parvint à descendre et alla s'asseoir sur une pierre, en face des autels placés au pourtour de l'édifice. Elle leva les yeux ; elle les promena lentement sur ces portiques morts eux-mêmes depuis tant d'années, et qui avaient vu tant mourir ; les ruines étaient décorées de ronces et d'ancolies safranées par l'automne et noyées dans la lumière. La femme expirante abaissa ensuite, de gradins en gradins jusqu'à l'arène, ses regards qui quittaient le soleil; elle les arrêta sur la croix de l'autel et me dit : « Allons ; j'ai froid. » Je la reconduisis chez elle ; elle se coucha et ne se releva plus...

Les médecins que j'avais assemblés de nouveau, après l'essai de la promenade, me déclarèrent qu'un miracle seul pouvait sauver madame de Beaumont. Elle était frappée de l'idée qu'elle ne passerait pas le 2 novembre, jour des Morts ; puis elle se rappela qu'un de ses parents, je ne sais lequel, avait péri le 4 novembre. Je lui disais que son imagination était troublée ; qu'elle reconnaîtrait la fausseté de ses frayeurs ; elle me répondait, pour me consoler : « Oh ! oui, j'irai plus loin ! » Elle aperçut quelques larmes que je cherchais à lui dérober ; elle me tendit la main et me dit : « Vous êtes un enfant ; est-ce que vous ne vous y attendiez pas ? »

La veille de sa fin, jeudi 3 novembre, elle parut plus tranquille.

---

1. Expression chère à Voltaire pour désigner la religion.

Elle me parla d'arrangements de fortune, et me dit, à propos de son testament, que *tout était fini* ; *mais que tout était à faire, et qu'elle aurait désiré seulement avoir deux heures pour s'occuper de cela*. Le soir, le médecin m'avertit qu'il se croyait obligé de prévenir la malade qu'il était temps de songer à mettre ordre à sa conscience : j'eus un moment de faiblesse ; la crainte de précipiter, par l'appareil de la mort, le peu d'instants que madame de Beaumont avait encore à vivre m'accabla. Je m'emportai contre le médecin, puis je le suppliai d'attendre au moins jusqu'au lendemain.

Ma nuit fut cruelle, avec le secret que j'avais dans le sein. La malade ne me permit pas de la passer dans sa chambre. Je demeurai en dehors, tremblant à tous les bruits que j'entendais : quand on entr'ouvrait la porte, j'apercevais la clarté débile d'une veilleuse qui s'éteignait.

Le vendredi 4 novembre, j'entrai, suivi du médecin. Madame de Beaumont s'aperçut de mon trouble, elle me dit : « Pourquoi êtes-vous comme cela ? J'ai passé une bonne nuit. » Le médecin affecta alors de me dire tout haut qu'il désirait m'entretenir dans la chambre voisine. Je sortis : quand je rentrai, je ne savais plus si j'existais. Madame de Beaumont me demanda ce ce que me voulait le médecin. Je me jetai au bord de son lit, en fondant en larmes. Elle fut un moment sans parler, me regarda et me dit d'une voix ferme, comme si elle eût voulu me donner de la force : « Je ne croyais pas que c'eût été tout à fait aussi prompt : allons, il faut bien vous dire adieu. Appelez l'abbé de Bonnevie. »

L'abbé de Bonnevie, s'étant fait donner des pouvoirs, se rendit chez madame de Beaumont. Elle lui déclara qu'elle avait toujours eu dans le cœur un profond sentiment de religion ; mais que les malheurs inouïs dont elle avait été frappée pendant la Révolution l'avaient fait douter quelque temps de la justice de la Providence ; qu'elle était prête à reconnaître ses erreurs et à se recommander à la miséricorde éternelle ; qu'elle espérait, toutefois, que les maux qu'elle avait soufferts dans ce monde-ci abrégeraient son expiation dans l'autre. Elle me fit signe de me retirer et resta seule avec son confesseur.

Je le vis revenir une heure après, essuyant ses yeux et disant qu'il n'avait jamais entendu un plus beau langage, ni vu un pareil héroïsme. On envoya chercher le curé pour administrer les sacrements. Je retournai auprès de madame de Beaumont. En m'apercevant, elle me dit : « Eh bien, êtes-vous content de moi ? » Elle s'attendrit sur ce qu'elle daignait apeler *mes bontés* pour elle : ah ! si j'avais pu dans ce moment racheter un seul de ses jours par le sacrifice de tous les miens, avec quelle joie je l'aurais fait ! Les autres amis de madame de Beaumont, qui n'as-

sistaient pas à ce spectacle, n'avaient du moins qu'une fois à pleurer : debout, au chevet de ce lit de douleurs d'où l'homme entend sonner son heure suprême, chaque sourire de la malade me rendait la vie et me la faisait perdre en s'effaçant. Une idée déplorable vint me bouleverser : je m'aperçus que madame de Beaumont ne s'était doutée qu'à son dernier soupir de l'attachement véritable que j'avais pour elle : elle ne cessait d'en marquer sa surprise et elle semblait mourir désespérée et ravie. Elle avait cru qu'elle m'était à charge, et elle avait désiré s'en aller pour me débarrasser d'elle.

Le curé arriva à onze heures : la chambre se remplit de cette foule de curieux et d'indifférents qu'on ne peut empêcher de suivre le prêtre à Rome. Madame de Beaumont vit la formidable solennité sans le moindre signe de frayeur. Nous nous mîmes à genoux, et la malade reçut à la fois la communion et l'extrême-onction. Quand tout le monde se fut retiré, elle me fit asseoir au bord de son lit et me parla pendant une demi-heure de mes affaires et de mes intentions avec la plus grande élévation d'esprit et l'amitié la plus touchante ; elle m'engagea surtout à vivre auprès de madame de Chateaubriand et de M. Joubert ; mais M. Joubert devait-il vivre ?

Elle me pria d'ouvrir la fenêtre, parce qu'elle se sentait oppressée. Un rayon de soleil vint éclairer son lit et sembla la réjouir. Elle me rappela alors des projets de retraite à la campagne, dons nous nous étions quelquefois entretenus, et elle se mit à pleurer.

Entre deux et trois heures de l'après-midi, madame de Beaumont demanda à changer de lit à madame Saint-Germain, vieille femme de chambre espagnole qui la servait avec une affection digne d'une aussi bonne maîtresse : le médecin s'y opposa dans la crainte que madame de Beaumont n'expirât pendant le transport. Alors elle me dit qu'elle sentait l'approche de l'agonie. Tout à coup elle rejeta sa couverture, me tendit une main, serra la mienne avec contraction ; ses yeux s'égarèrent. De la main qui lui restait libre, elle faisait des signes à quelqu'un qu'elle voyait au pied de son lit ; puis, reportant cette main sur sa poitrine, elle disait : « *C'est là !* » Consterné, je lui demandai si elle me reconnaissait : l'ébauche d'un sourire parut au milieu de son égarement ; elle me fit une légère affirmation de tête : sa parole n'était déjà plus dans ce monde. Les convulsions ne durèrent que quelques minutes. Nous la soutenions dans nos bras, moi, le médecin et la garde : une de mes mains se trouvait appuyée sur son cœur qui touchait à ses légers ossements : il palpitait avec rapidité comme une montre qui dévide sa chaîne brisée. Oh ! moment d'horreur et d'effroi, je le sentis s'arrêter ! nous inclinâmes sur son oreiller la femme arrivée au repos ;

elle pencha la tête. Quelques boucles de ses cheveux déroulés tombaient sur son front ; ses yeux étaient fermés, la nuit éternelle était descendue. Le médecin présenta un miroir et une lumière à la bouche de l'étrangère : le miroir ne fut point terni du souffle de la vie et la lumière resta immobile. Tout était fini.

Démission

Peu apres Bonaparte le nomma ministre de France près la république du Valais. Avant d'aller prendre possession de son poste, il alla aux Tuileries : le consul lui parut très nerveux.

LE surlendemain, 21 mars, je me levai de bonne heure, pour un souvenir qui m'était triste et cher. M. de Montmorin avait fait bâtir un hôtel au coin de la rue Plumet, sur le boulevard neuf des Invalides. Dans le jardin de cet hôtel, vendu pendant la Révolution, madame de Beaumont, presque enfant, avait planté un cyprès, et elle s'était plu quelquefois à me le montrer en passant : c'était à ce cyprès, dont je savais seul l'origine et l'histoire que j'allais faire mes adieux. Il existe encore, mais il languit et s'élève à peine à la hauteur de la croisée sous laquelle une main qui s'est retirée aimait à le cultiver. Je distingue ce pauvre arbre entre trois ou quatre autres de son espèce ; il semble me connaître et se réjouir quand j'approche ; des souffles mélancoliques inclinent un peu vers moi sa tête jaunie, et il murmure à la fenêtre de la chambre abandonnée : intelligences mystérieuses entre nous, qui cesseront quand l'un ou l'autre sera tombé.

Mon pieux tribut payé, je descendis le boulevard et l'esplanade des Invalides, traversai le pont Louis XVI et le jardin des Tuileries, d'où je sortis près du pavillon Marsan, à la grille qui s'ouvre aujourd'hui sur la rue de Rivoli. Là, entre onze heures et midi, j'entendis un homme et une femme qui criaient une nouvelle officielle ; des passants s'arrêtaient, subitement pétrifiés par ces mots : « Jugement de la commission militaire spéciale convoquée à Vincennes, qui condamne à la peine de mort LE NOMMÉ LOUIS-ANTOINE-HENRI DE BOURBON, NÉ LE 2 AOUT 1772 A CHANTILLY. »

Ce cri tomba sur moi comme la foudre ; il changea ma vie, de même qu'il changea celle de Napoléon. Je rentrai chez moi ; je dis à madame de Chateaubriand : « Le duc d'Enghien vient d'être fusillé. » Je m'assis devant une table, et je me mis à écrire ma démission. Madame de Chateaubriand ne s'y opposa point et me vit écrire avec un grand courage. Elle ne se dissimulait pas mes dangers : on faisait le procès au général Moreau et à

Georges Cadoudal ; le lion avait goûté le sang, ce n'était pas le moment de l'irriter.

M. Clausel de Coussergues arriva sur ces entrefaites ; il avait aussi entendu crier l'arrêt. Il me trouva la plume à la main : ma lettre, dont il me fit supprimer, par pitié pour madame de Chateaubriand, des phrases de colère, partit ; elle était au ministre des relations extérieures. Peu importait la rédaction [1] : mon opinoin et mon crime étaient dans le fait de ma démission : Bonaparte ne s'y trompa pas. Madame Bacciochi jeta les hauts cris en apprenant ce qu'elle appelait ma *défection* ; elle m'envoya chercher et me fit les plus vifs reproches. M. de Fontanes devint presque fou de peur au premier moment : il me réputait fusillé avec toutes les personnes qui m'étaient attachées. Pendant plusieurs jours, mes amis restèrent dans la crainte de me voir enlever par la police ; ils se présentaient chez moi d'heure en heure, et toujours en frémissant, quand ils abordaient la loge du portier. M. Pasquier vint m'embrasser le lendemain de ma démission, disant qu'on était heureux d'avoir un ami tel que moi. Il demeura un temps assez considérable dans une honorable modération, éloigné des places et du pouvoir.

Mort de Lucile

Rentré dans la vie privée, il loua un appartement chez madame de Coislin, une vieille originale ; après quoi il fit avec sa femme un voyage à Clermont, à Coppet, où ils virent madame de Staël, et au Mont-Blanc. Au retour, il fit halte à Villeneuve-sur-Yonne. C'est là qu'il apprit, par « une ligne foudroyante », la mort de sa sœur Lucile, dont une suite d'épreuves et une nervosité excessive avaient déjà dérangé la raison. Elle se croyait délaissée et en accusait madame de Chateaubriand.

LA mort de madame de Beaumont avait achevé d'altérer la raison de ma sœur ; peu s'en fallut qu'elle ne crût pas à cette mort, qu'elle ne soupçonnât du mystère dans cette disparition, ou qu'elle ne rangeât le ciel au nombre des ennemis qui se jouaient de ses maux. Elle n'avait rien : je lui avais choisi un appartement rue Caumartin, en la trompant sur le prix de la location et sur les arrangements que je lui fis prendre avec un restaurateur. Comme une flamme prête à s'éteindre, son génie jetait la plus vive lumière ; elle en était tout éclairée. Elle traçait quelques lignes qu'elle livrait au feu, ou bien elle copiait dans des ouvrages quelques pensées en harmonie avec la disposition de son âme. Elle ne resta pas longtemps rue Caumartin ; elle alla demeurer aux Dames Saint-Michel, rue du Faubourg-

1. Il prétextait la mauvaise santé de sa femme.

Saint-Jacques : madame de Navarre était supérieure du couvent. Lucile avait une petite cellule ayant vue sur le jardin : je remarquai qu'elle suivait des yeux, avec je ne sais quel désir sombre, les religieuses qui se promenaient dans l'enclos autour des carrés de légumes. On devinait qu'elle enviait la sainte, et qu'allant par delà, elle aspirait à l'ange...

J'ai pris soin de beaucoup de tombeaux dans ma vie, il était de mon sort et de la destinée de ma sœur que ses cendres fussent jetées au ciel. Je n'étais point à Paris au moment de sa mort ; je n'y avais aucun parent ; retenu à Villeneuve par l'état périlleux de ma femme, je ne pus courir à des restes sacrés ; des ordres transmis de loin arrivèrent trop tard pour prévenir une inhumation commune. Lucile était ignorée et n'avait pas un ami ; elle n'était connue que du vieux serviteur de madame de Beaumont, comme s'il eût été chargé de lier les deux destinées. Il suivit seul le cercueil délaissé, et il était mort lui-même avant que les souffrances de madame de Chateaubriand me permissent de la ramener à Paris.

Ma sœur fut enterrée parmi les pauvres : dans quel cimetière fut-elle déposée ? dans quel flot immobile d'un océan de morts fut-elle engloutie ? dans quelle maison expira-t-elle au sortir de la communauté des Dames de Saint-Michel ? Quand, en faisant des recherches, quand, en compulsant les archives des municipalités, les registres des paroisses, je rencontrerais le nom de ma sœur, à quoi cela me servirait-il ? Retrouverais-je le même gardien de l'enclos funèbre ? retrouverais-je celui qui creusa une fosse demeurée sans nom et sans étiquette ? Les mains rudes qui touchèrent les dernières une argile si pure en auraient-elles gardé le souvenir ? Quel nomenclateur des ombres m'indiquerait la tombe effacée ? ne pourrait-il pas se tromper de poussière ? Puisque le ciel l'a voulu, que Lucile soit à jamais perdue ! Je trouve dans cette absence de lieu une distinction d'avec les sépultures de mes autres amis. Ma devancière dans ce monde et dans l'autre prie pour moi le Rédempteur ; elle le prie du milieu des dépouilles indigentes parmi lesquelles les siennes sont confondues : ainsi repose égarée, parmi les préférés de Jésus-Christ, la mère de Lucile et la mienne. Dieu aura bien su reconnaître ma sœur ; et elle, qui tenait si peu à la terre, n'y devait point laisser de traces. Elle m'a quitté, cette sainte de génie. Je n'ai pas été un seul jour sans la pleurer. Lucile aimait à se cacher ; je lui ai fait une solitude dans mon cœur : elle n'en sortira que quand j'aurai cessé de vivre.

Ce sont là les vrais, les seuls événements de ma vie réelle ! Que m'importaient, au moment où je perdais ma sœur, les milliers de soldats qui tombaient sur les champs de bataille, l'écroulement des trônes et le changement de la face du monde ?

La mort de Lucile atteignit aux sources de mon âme : c'était mon enfance au milieu de ma famille, c'étaient les premiers vestiges de mon existence qui disparaissaient. Notre vie ressemble à ces bâtisses fragiles, étayées dans le ciel par des arcs-boutants : ils ne s'écroulent pas à la fois, mais se détachent successivement ; ils appuient encore quelque galerie, quand déjà ils manquent au sanctuaire ou au berceau de l'édifice. Madame de Chateaubriand, toute meurtrie encore des caprices impérieux de Lucile, ne vit qu'une délivrance pour la chrétienne arrivée au repos du Seigneur. Soyons doux, si nous voulons être regrettés : la hauteur du génie et les qualités supérieures ne sont pleurées que des anges. Mais je ne puis entrer dans la consolation de madame de Chateaubriand.

L'Article du « Mercure »

En 1806 Chateaubriand fit son pèlerinage à Jérusalem [1]. Peu après son retour à Paris, il se compromit avec une belle audace aux yeux de Napoléon.

PAR une suite d'arrangements j'étais devenu seul propriétaire du *Mercure*. M. Alexandre de Laborde publia, vers la fin du mois de juin 1807, son voyage en Espagne ; au mois de juillet, je fis dans le *Mercure* l'article dont j'ai cité des passages en parlant de la mort du duc d'Enghien : *Lorsque dans le silence de l'abjection* [2], etc. Les prospérités de Bonaparte, loin de me soumettre, m'avaient révolté ; j'avais pris une énergie nouvelle dans mes sentiments et dans les tempêtes [3]. Je ne portais pas en vain un visage brûlé par le soleil, et je ne m'étais pas livré au courroux du ciel pour trembler avec un front noirci devant la colère d'un homme. Si Napoléon en avait fini avec les rois, il n'en avait pas fini avec moi. Mon article, tombant au milieu

1. Voir Chateaubriand, tome II, *Extraits suivis*, Itinéraire de Paris à Jérusalem.

2. « Lorsque, dans le silence de l'abjection, l'on n'entend plus retentir que la chaîne de l'esclave et la voix du délateur ; lorsque tout tremble devant le tyran, et qu'il est aussi dangereux d'encourir sa faveur que de mériter sa disgrâce, l'historien paraît chargé de la vengeance des peuples. C'est en vain que Néron prospère, Tacite est déjà né dans l'empire ; il croît inconnu auprès des cendres de Germanicus, et déjà l'intègre Providence a livré à un enfant obscur la gloire du maître du monde. Si le rôle de l'historien est beau, il est souvent dangereux ; mais il est des autels comme celui de l'honneur, qui, bien qu'abandonnés, réclament encore des sacrifices ; le Dieu n'est point anéanti parce que le temple est désert. Partout où il reste une chance à la fortune, il n'y a point d'héroïsme à la tenter ; les actions magnanimes sont celles dont le résultat prévu est le malheur et la mort. Après tout, qu'importent les revers, si notre nom, prononcé dans la postérité, va faire battre un cœur généreux deux mille ans après notre vie ? »

3. Les tempêtes traversées au cours de son pèlerinage.

de ses prospérités et de ses merveilles, remua la France : on en répandit d'innombrables copies à la main ; plusieurs abonnés du *Mercure* détachèrent l'article et le firent relier à part ; on le lisait dans les salons, on le colportait de maison en maison. Il faut avoir vécu à cette époque pour se faire une idée de l'effet produit par une voix retentissant seule dans le silence du monde. Les nobles sentiments refoulés au fond des cœurs se réveillèrent. Napoléon s'emporta : on s'irrite moins en raison de l'offense reçue qu'en raison de l'idée que l'on s'est formée de soi. Comment ! mépriser jusqu'à sa gloire ; braver une seconde fois celui aux pieds duquel l'univers était prosterné ! « Chateaubriand croit-il que je suis un imbécile, que je ne le comprends pas ! je le ferai sabrer sur les marches des Tuileries. » Il donna l'ordre de supprimer le *Mercure* et de m'arrêter. Ma propriété périt ; ma personne échappa par miracle : Bonaparte eut à s'occuper du monde ; il m'oublia, mais je demeurai sous le poids de la menace.

Exécution d'Armand de Chateaubriand

En mars 1809 furent publiés les *Martyrs*, qui déplurent au gouvernement. Le 31 du même mois, malgré les démarches de Chateaubriand, son cousin Armand était fusillé : on l'avait pris à la côte normande faisant le courrier des princes.

LE jour de l'exécution, je voulus accompagner mon camarade sur son dernier champ de bataille ; je ne trouvai point de voiture, je courus à pied à la plaine de Grenelle. J'arrivai, tout en sueur, une seconde trop tard : Armand était fusillé contre le mur d'enceinte de Paris. Sa tête était brisée ; un chien de boucher léchait son sang et sa cervelle. Je suivis la charrette qui conduisit le corps d'Armand et de ses deux compagnons, plébéien et noble, Quintal et Goyon, au cimetière de Vaugirard, où j'avais enterré M. de La Harpe. Je retrouvai mon cousin pour la dernière fois, sans pouvoir le reconnaître : le plomb l'avait défiguré, il n'avait plus de visage ; je n'y pus remarquer le ravage des années, ni même y voir la mort au travers d'un orbe informe et sanglant ; il resta jeune dans mon souvenir comme au temps du siège de Thionville. Il fut fusillé le vendredi saint : le crucifié m'apparaît au bout de tous mes malheurs. Lorsque je me promène sur le boulevard de la plaine de Grenelle, je m'arrête à regarder l'empreinte du tir, encore marquée sur la muraille. Si les balles de Bonaparte n'avaient laissé d'autres traces, on ne parlerait plus de lui.

Discours académique

Chateaubriand ne désarma point. Pendant deux ans il se tut. Mais, élu à l'Académie le 20 février 1811, en remplacement de M. J. Chénier, ce lui fut une occasion d'exprimer, sous le couvert des louanges d'usage sa révolte contre le pouvoir.

L'ÉLECTION eut lieu ; je passai au scrutin à une assez forte majorité. Je me mis de suite à travailler à mon discours ; je le fis et le refis vingt fois, n'étant jamais content de moi : tantôt, le voulant rendre possible à la lecture, je le trouvais trop fort ; tantôt, la colère me revenant, je le trouvais trop faible. Je ne savais comment mesurer la dose de l'éloge académique. Si, malgré mon antipathie pour Napoléon, j'avais voulu rendre l'admiration que je sentais pour la partie publique de sa vie, j'aurais été bien au delà de la péroraison.

Mon discours étant prêt, je fus appelé à le lire devant la commission nommée pour l'entendre : il fut repoussé par cette commission, à l'exception de deux ou trois membres. Il fallait voir la terreur des fiers républicains qui m'écoutaient et que l'indépendance de mes opinions épouvantait ; ils frémissaient d'indignation et de frayeur au seul mot de liberté. M. Daru porta à Saint-Cloud le discours. Bonaparte déclara que s'il eût été prononcé, il aurait fait fermer les portes de l'Institut et m'aurait jeté dans un cul de basse-fosse pour le reste de ma vie.

Je reçus ce billet de M. Daru :

Saint-Cloud, 28 avril 1811.

« J'ai l'honneur de prévenir monsieur de Chateaubriand que lorsqu'il aura le temps ou l'occasion de venir à Saint-Cloud, je pourrai lui rendre le discours qu'il a bien voulu me confier. Je saisis cette occasion pour lui renouveler l'assurance de la haute considération avec laquelle j'ai l'honneur de le saluer.

» DARU. »

J'allai à Saint-Cloud. M. Daru me rendit le manuscrit, çà et là raturé, marqué *ab irato* de parenthèses et de traces au crayon par Bonaparte : l'ongle du lion était enfoncé partout, et j'avais une espèce de plaisir d'irritation à croire le sentir dans mon flanc. M. Daru ne me cacha point la colère de Napoléon ; mais il me dit qu'en conservant la péroraison, sauf quelques mots, et en changeant presque tout le reste, je serais reçu avec de grands applaudissements [1].

1. Chateaubriand s'y refusa et ne fut pas reçu à l'Académie.

De Buonaparte et des Bourbons

Chateaubriand parle ensuite de son *Essai sur les révolutions*, que Napoléon aurait exhumé pour lui faire pièce, puis des *Natchez*. Puis il ouvre dans ses *Mémoires* une parenthèse de deux livres pour tracer l'histoire de l'empereur. Quel qu'en soit l'intérêt, passons-la pour en arriver à l'auteur lui-même. Nous sommes en 1814 et à la veille de l'abdication. Qui va régner ? Chateaubriand songe à ses princes.

JE ne cessais de m'occuper de ma brochure ; je la préparais comme un remède lorsque le moment de l'anarchie viendrait à éclater. Ce n'est pas ainsi que nous écrivons aujourd'hui, bien à l'aise, n'ayant à redouter que la guerre des feuilletons : la nuit je m'enfermais à clef ; je mettais mes paperasses sous mon oreiller, deux pistolets chargés sur ma table : je couchais entre ces deux muses. Mon texte était double ; je l'avais composé sous la forme de brochure, qu'il a gardée, et en façon de discours, différent à quelques égards de la brochure ; je supposais qu'à la levée de la France, on se pourrait assembler à l'Hôtel de ville, et je m'étais préparé sur deux thèmes.

Madame de Chateaubriand a écrit quelques notes à diverses époques de notre vie commune ; parmi ces notes, je trouve le paragraphe suivant :

« M. de Chateaubriand écrivait sa brochure *de Bonaparte et des Bourbons*. Si cette brochure avait été saisie, le jugement n'était pas douteux : la sentence était l'échafaud. Cependant l'auteur mettait une négligence incroyable à la cacher. Souvent, quand il sortait, il l'oubliait sur sa table ; sa prudence n'allait jamais au delà de la mettre sous son oreiller, ce qu'il faisait devant son valet de chambre, garçon fort honnête, mais qui pouvait se laisser tenter. Pour moi, j'étais dans des transes mortelles : aussi, dès que M. de Chateaubriand était sorti, j'allais prendre le manuscrit et je le mettais sur moi. Un jour, en traversant les Tuileries, je m'aperçois que je ne l'ai plus, et, bien sûre de l'avoir senti en sortant, je ne doute pas de l'avoir perdu en route. Je vois déjà le fatal écrit entre les mains de la police et M. de Chateaubriand arrêté : je tombe sans connaissance au milieu du jardin ; de bonnes gens m'assistèrent, ensuite me reconduisirent à la maison, dont j'étais peu éloignée. Quel supplice lorsque, montant l'escalier, je flottais entre une crainte, qui était presque une certitude, et un léger espoir d'avoir oublié de prendre la brochure ! En approchant de la chambre de mon mari, je me sentais de nouveau défaillir ; j'entre enfin ; rien sur la table, je m'avance vers le lit ; je tâte d'abord l'oreiller, je ne sens rien ; je le soulève, je vois le rouleau de papier ! Le cœur me bat chaque fois que

» j'y pense. Je n'ai jamais éprouvé un tel moment de joie dans » ma vie. Certes je puis le dire avec vérité, il n'aurait pas été » si grand si je m'étais vue délivrée au pied de l'échafaud, car » enfin c'était quelqu'un qui m'était bien plus cher que moi-» même que j'en voyais délivré. »

Que je serais malheureux si j'avais pu causer un moment de peine à madame de Chateaubriand !

J'avais pourtant été obligé de mettre un imprimeur [1] dans mon secret : il avait consenti à risquer l'affaire ; d'après les nouvelles de chaque heure, il me rendait ou venait reprendre des épreuves à moitié composées, selon que le bruit du canon se rapprochait ou s'éloignait de Paris : pendant près de quinze jours je jouai ainsi ma vie à croix ou pile.

Les alliés sont entrés à Paris le 31 mars. Napoléon n'est pas encore détrôné, et il a un fils. La France hésite.

CE fut dans ces jours critiques [2] que je lançai ma brochure *de Bonaparte et des Bourbons* pour faire pencher la balance : on sait quel fut son effet. Je me jetai à corps perdu dans la mêlée pour servir de bouclier à la liberté renaissante contre la tyrannie encore debout et dont le désespoir triplait les forces. Je parlai au nom de la légitimité, afin d'ajouter à ma parole l'autorité des affaires positives. J'appris à la France ce que c'était que l'ancienne famille royale : je dis combien il existait de membres de cette famille, quels étaient leurs noms et leur caractère : c'était comme si j'avais fait le dénombrement des enfants de l'empereur de la Chine, tant la république et l'Empire avaient envahi le présent et relégué les Bourbons dans le passé. Louis XVIII déclara, je l'ai déjà plusieurs fois mentionné, que ma brochure lui avait plus profité qu'une armée de cent mille hommes ; il aurait pu ajouter qu'elle avait été pour lui un certificat de vie. Je contribuai à lui donner une seconde fois la couronne par l'heureuse issue de la guerre d'Espagne.

Dès le début de ma carrière politique je devins populaire dans la foule, mais dès lors aussi je manquai ma fortune auprès des hommes puissants. Tout ce qui avait été esclave sous Bonaparte m'abhorrait ; d'un autre côté j'étais suspect à tous ceux qui voulaient mettre la France en vasselage. Je n'eus pour moi dans le premier moment, parmi les souverains, que Bonaparte lui-même. Il parcourut ma brochure à Fontainebleau : le duc de Bassano la lui avait portée ; il la discuta avec impartialité, disant : « Ceci est juste ; cela n'est pas juste. Je n'ai point de reproche à faire à Chateaubriand ; il m'a résisté dans ma

1. M. Mame. — 2. Le 5 avril 1814.

puissance ; mais ces canailles, tels et tels ! » et il les nommait.

Mon admiration pour Bonaparte a toujours été grande et sincère, alors même que j'attaquais Napoléon avec le plus de vivacité.

La postérité n'est pas aussi équitable dans ses arrêts qu'on le dit ; il y a des passions, des engouements, des erreurs de distance comme il y a des passions, des erreurs de proximité. Quand la postérité admire sans restriction, elle est scandalisée que les contemporains de l'homme admiré n'eussent pas de cet homme l'idée qu'elle en a. Cela s'explique pourtant : les choses qui blessaient dans ce personnage sont passées, ses infirmités sont mortes avec lui ; il n'est resté de ce qu'il fut que sa vie impérissable ; mais le mal qu'il causa n'en est pas moins réel ; mal en soi-même et dans son essence, et surtout pour ceux qui l'ont supporté.

Le train du jour est de magnifier les victoires de Bonaparte : les patients ont disparu ; on n'entend plus les imprécations, les cris de douleur et de détresse des victimes ; on ne voit plus la France épuisée, labourant son sol avec des femmes ; on ne voit plus les parents arrêtés en pleige [1] de leurs fils, les habitants des villages frappés solidairement des peines applicables à un réfractaire ; on ne voit plus ces affiches de conscription collées au coin des rues, les passants attroupés devant ces immenses arrêts de mort et y cherchant, consternés, les noms de leurs enfants, de leurs frères, de leurs amis, de leurs voisins. On oublie que tout le monde se lamentait des triomphes ; on oublie que la moindre allusion contre Bonaparte au théâtre, échappée aux censeurs, était saisie avec transport ; on oublie que le peuple, la cour, les généraux, les ministres, les proches de Napoléon, étaient las de son oppression et de ses conquêtes, las de cette partie toujours gagnée et jouée toujours, de cette existence remise en question chaque matin par l'impossibilité du repos.

Le Retour de Louis XVIII

Le 2 avril, le Sénat rendait un décret, « libérateur pour la France, infâme pour ceux qui l'ont rendu », aux termes duquel Napoléon était *déchu du trône* et le *droit d'hérédité aboli dans sa famille.* Les Bourbons n'avaient plus qu'à venir.

JE craignais l'effet de l'apparition de Louis XVIII. Je me hâtai de le devancer dans cette résidence d'où Jeanne d'Arc tomba aux mains des Anglais [2] et où l'on me montra un volume atteint d'un des boulets lancés contre Bonaparte. Qu'allait-on penser à l'aspect de l'invalide royal remplaçant le cavalier qui

1. *Pleige* : caution. 2. Compiègne.

avait pu dire comme Attila : « L'herbe ne croît plus partout où mon cheval a passé ! » Sans mission et sans goût j'entrepris (on m'avait jeté un sort) une tâche assez difficile, celle de peindre *l'arrivée à Compiègne*, de faire voir le fils de saint Louis tel que je l'idéalisai à l'aide des Muses. Je m'exprimai ainsi :

Le carrosse du roi était précédé des généraux et des maréchaux de France, qui étaient allés au-devant de S. M. Ce n'a plus été des cris de *Vive le roi !* mais des clameurs confuses dans lesquelles on ne distinguait rien que les accents de l'attendrissement et de la joie. Le roi portait un habit bleu, distingué seulement par une plaque et des épaulettes ; ses jambes étaient enveloppées de larges guêtres de velours rouge, bordées d'une petit cordon d'or. Quand il est assis dans son fauteuil, avec ses guêtres à l'antique, tenant sa canne entre ses genoux, on croirait voir Louis XIV à cinquante ans. . . . . Les maréchaux Macdonald, Ney, Moncey, Sérurier, Brune, le prince de Neufchâtel, tous les généraux, toutes les personnes présentes, ont obtenu pareillement du roi les paroles les plus affectueuses. Telle est en France la force du souverain légitime, cette magie attachée au nom du roi. Un homme arrive seul de l'exil, dépouillé de tout, sans suite, sans gardes, sans richesses ; il n'a rien à donner, presque rien à promettre. Il descend de sa voiture, appuyé sur le bras d'une jeune femme ; il se montre à des capitaines qui ne l'ont jamais vu, à des grenadiers qui savent à peine son nom. Quel est cet homme ? c'est le roi ! Tout le monde tombe à ses pieds. »

Ce que je disais là des guerriers, dans le but que je me proposais d'atteindre, était vrai quant aux chefs ; mais je mentais à l'égard des soldats. J'ai présent à la mémoire, comme si je le voyais encore, le spectacle dont je fus témoin lorsque Louis XVIII, entrant dans Paris le 3 mai, alla descendre à Notre-Dame : on avait voulu épargner au roi l'aspect des troupes étrangères ; c'était un régiment de la vieille garde à pied qui formait la haie depuis le Pont-Neuf jusqu'à Notre-Dame, le long du quai des Orfèvres. Je ne crois pas que figures humaines aient jamais exprimé quelque chose d'aussi menaçant et d'aussi terrible. Ces grenadiers couverts de blessures, vainqueurs de l'Europe, qui avaient vu tant de milliers de boulets passer sur leurs têtes, qui sentaient le feu et la poudre ; ces mêmes hommes, privés de leur capitaine, étaient forcés de saluer un vieux roi, invalide du temps, non de la guerre, surveillés qu'ils étaient par une armée de Russes, d'Autrichiens et de Prussiens, dans la capitale envahie de Napoléon. Les uns, agitant la peau de leur front, faisaient descendre leur large bonnet à poil sur leurs yeux comme pour ne pas voir ; les autres abaissaient les deux

coins de leur bouche dans le mépris de la rage ; les autres, à travers leurs moustaches, laissaient voir leurs dents comme des tigres. Quand ils présentaient les armes, c'était avec un mouvement de fureur, et le bruit de ces armes faisait trembler. Jamais, il faut en convenir, hommes n'ont été mis à une pareille épreuve et n'ont souffert un tel supplice. Si dans ce moment ils eussent été appelés à la vengeance, il aurait fallu les exterminer jusqu'au dernier, ou ils auraient mangé la terre.

Au bout de la ligne était un jeune hussard, à cheval ; il tenait un sabre nu, il le faisait sauter et comme danser par un mouvement convulsif de colère. Il était pâle ; ses yeux pivotaient dans leur orbite ; il ouvrait la bouche et la fermait tour à tour en faisant claquer ses dents et en étouffant des cris dont on n'entendait que le premier son. Il aperçut un officier russe : le regard qu'il lui lança ne peut se dire. Quand la voiture du roi passa devant lui, il fit bondir son cheval et certainement il eut la tentation de se précipiter sur le roi.

Bassesses politiques

Le changement de régime amena, comme toujours, des reniements et des platitudes dont le spectacle devait particulièrement écœurer un dévot de l'honneur.

MADAME DE MONTCALM m'avait envoyé un sac de douze cents francs pour les distribuer à la pure race légitimiste : je le lui renvoyai, n'ayant pas trouvé à placer un écu. On attacha une ignoble corde au cou de la statue qui surmontait la colonne de la place Vendôme ; il y avait si peu de royalistes pour faire du train à la gloire et pour tirer sur la corde que ce furent les autorités, toutes bonapartistes, qui descendirent l'image de leur maître à l'aide d'une potence : le colosse courba de force la tête ; il tomba aux pieds de ces souverains de l'Europe, tant de fois prosternés devant lui. Ce sont les hommes de la république et de l'Empire qui saluèrent avec enthousiasme la Restauration. La conduite et l'ingratitude des personnages élevés par la Révolution furent abominables envers celui qu'ils affectent aujourd'hui de regretter et d'admirer.

Impérialistes et libéraux, c'est vous entre les mains desquels est échu le pouvoir, vous qui vous êtes agenouillés devant les fils de Henri IV! Il était tout naturel que les royalistes fussent heureux de retrouver leurs princes et de voir finir le règne de celui qu'ils regardaient comme un usurpateur ; mais vous, créatures de cet usurpateur, vous dépassiez en exagération les sentiments des royalistes. Les ministres, les grands dignitaires, prêtèrent à l'envi serment à la légitimité ; toutes les autorités civiles et judiciaires faisaient queue pour jurer haine à la nou-

velle dynastie proscrite, amour à la race antique qu'elles avaient cent et cent fois condamnée. Qui composait ces proclamations, ces adresses adulatrices et outrageantes pour Napoléon dont la France était inondée ? des royalistes ? Non : les ministres, les généraux, les autorités choisis et maintenus par Bonaparte. Où se tripotait la Restauration ? chez les royalistes ? Non : chez M. de Talleyrand. Avec qui ? avec M. de Pradt, aumônier du *dieu Mars* et saltimbanque mitré. Avec qui et chez qui dînait en arrivant le lieutenant général du royaume ? chez des royalistes et avec des royalistes ? Non : chez l'évêque d'Autun, avec M. de Caulaincourt. Où donnait-on des fêtes aux *infâmes princes étrangers ?* aux châteaux des royalistes ? Non : à la Malmaison, chez l'impératrice Joséphine. Les plus chers amis de Napoléon, Berthier, par exemple, à qui portaient-ils leur ardent dévouement ? à la légitimité. Qui passait sa vie chez l'autocrate Alexandre, chez ce brutal Tartare ? les classes de l'Institut, les savants, les gens de lettres, les philosophes philanthropes, théophilanthropes et autres ; ils en revenaient charmés, comblés d'éloges et de tabatières. Quant à nous, pauvres diables de légitimistes, nous n'étions admis nulle part ; on nous comptait pour rien. Tantôt on nous faisait dire dans la rue d'aller nous coucher ; tantôt on nous recommandait de ne pas crier trop haut *Vive le roi !* d'autres s'étant chargés de ce soin. Loin de forcer aucun à être légitimiste, les puissants déclaraient que personne ne serait obligé de changer de rôle et de langage, que l'évêque d'Autun ne serait pas plus contraint de dire la messe sous la royauté qu'il n'avait été contraint d'y aller sous l'Empire. Je n'ai point vu de châtelaine, point de Jeanne d'Arc, proclamer le souverain de droit, un faucon sur le poing ou la lance à la main ; mais madame de Talleyrand, que Bonaparte avait attachée à son mari comme un écriteau [1], parcourait les rues en calèche, chantant des hymnes sur la pieuse famille des Bourbons. Quelques draps pendillants aux fenêtres des familiers de la cour impériale faisaient croire aux bons Cosaques qu'il y avait autant de lis dans les cœurs des bonapartistes convertis que de chiffons blancs à leurs croisées. C'est merveille en France que la contagion, et l'on crierait *A bas ma tête !* si on l'entendait crier à son voisin. Les impérialistes entraient jusque dans nos maisons et nous faisaient, nous autres bourbonistes, exposer en drapeau sans tache les restes de blanc renfermés dans nos lingeries : c'est ce qui arriva chez moi ; mais madame de Chateaubriand n'y voulut entendre et défendit vaillamment ses mousselines.

1. Elle avait été la maîtresse de Talleyrand, qui dut l'épouser, par ordre du premier consul.

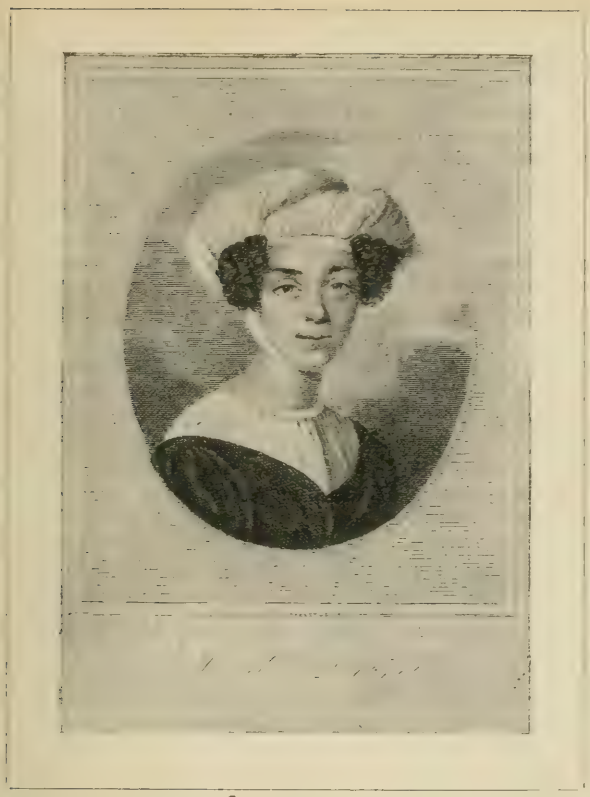

Madame de Duras

Au milieu de cette politique il cultive une amitié précieuse, celle de Claire de Kersaint, duchesse de Duras. Elle avait alors trente-sept ans.

UNE forte et vive amitié remplissait alors mon cœur : la duchesse de Duras avait de l'imagination et un peu même dans le visage de l'expression de madame de Staël : on a pu juger de son talent d'auteur par *Ourika*. Rentrée de l'émigration, renfermée pendant plusieurs années dans son château d'Ussé, au bord de la Loire, ce fut dans les beaux jardins de Méréville que j'en entendis parler pour la première fois, après avoir passé auprès d'elle à Londres sans l'avoir rencontrée. Elle vint à Paris pour l'éducation de ses charmantes filles, Félicie et Clara. Des rapports de famille, de province, d'opinions littéraires et politiques,

m'ouvrirent la porte de sa société. La chaleur de l'âme, la noblesse du caractère, l'élévation de l'esprit, la générosité de sentiments, en faisaient une femme supérieure. Au commencement de la Restauration, elle me prit sous sa protection ; car, malgré ce que j'avais fait pour la monarchie légitime et les services que Louis XVIII confessait avoir reçus de moi, j'avais été mis si fort à l'écart que je songeais à me retirer en Suisse. Peut-être eussé-je bien fait : dans ces solitudes que Napoléon m'avait destinées comme à son ambassadeur aux montagnes, n'aurais-je pas été plus heureux qu'au château des Tuileries ? Quand j'entrai dans ces salons au retour de la légitimité, ils me firent une impression presque aussi pénible que le jour où j'y vis Bonaparte prêt à tuer le duc d'Enghien. Madame de Duras parla de moi à M. de Blacas. Il répondit que j'étais bien libre d'aller où je voudrais. Madame de Duras fut si orageuse, elle avait un tel courage pour ses amis qu'on déterra une ambassade vacante, l'ambassade de Suède. Louis XVIII, déjà fatigué de mon bruit, était heureux de faire présent de moi à son bon frère le roi Bernadotte. Celui-ci ne se figurait-il pas qu'on m'envoyait à Stockholm pour le détrôner ? Eh ! bon Dieu ! princes de la terre, je ne détrône personne ; gardez vos couronnes, si vous pouvez, et surtout ne me les donnez pas car je *n'en veux mie*.

Madame de Duras, femme excellente qui me permettait de l'appeler ma sœur, que j'eus le bonheur de revoir à Paris pendant plusieurs années, est allée mourir à Nice [1] : encore une plaie rouverte. La duchesse de Duras connaissait beaucoup Mme de Staël : je ne puis comprendre comment je ne fus pas attiré sur les traces de Mme Récamier, revenue d'Italie en France : j'aurais salué le secours qui venait en aide à ma vie : déjà je n'appartenais plus à ces matins qui se consolent eux-mêmes, je touchais à ces heures du soir qui ont besoin d'être consolées.

Le Retour de l'île d'Elbe

Coup de tonnerre : Napoléon est revenu en France ! Il marche sur Paris. Chateaubriand voulait qu'on organisât la résistance armée. Son avis ne trouva point d'écho.

POURQUOI suis-je venu à une époque où j'étais si mal placé ? Pourquoi ai-je été royaliste contre mon instinct dans un temps où une misérable race de cour ne pouvait ni m'entendre ni me comprendre ? Pourquoi ai-je été jeté dans cette troupe de médiocrités qui me prenaient pour un écervelé, quand je parlais courage ; pour un révolutionnaire, quand je parlais liberté ? Il s'agissait bien de défense ! Le roi n'avait aucune frayeur

1. En janvier 1829.

et mon plan lui plaisait assez par une certaine grandeur *louis-quatorzième ;* mais d'autres figures étaient allongées. On emballait les diamants de la Couronne (autrefois acquis des deniers particuliers des souverains), en laissant trente-trois millions d'écus au trésor et quarante-deux millions en effets. Ces soixante-quinze millions étaient le fruit de l'impôt : que ne le rendait-on au peuple plutôt que de le laisser à la tyrannie !

Une double procession montait et descendait les escaliers du pavillon de Flore ; on s'enquérait de ce qu'on avait à faire : point de réponse. On s'adressait au capitaine des gardes ; on interrogeait les chapelains, les chantres, les aumôniers : rien. De vaines causeries, de vains débits de nouvelles. J'ai vu des jeunes gens pleurer de fureur en demandant inutilement des ordres et des armes ; j'ai vu des femmes se trouver mal de colère et de mépris. Parvenir au roi, impossible ; l'étiquette fermait la porte.

La grande mesure décrétée contre Bonaparte fut un ordre de *courir sus* : Louis XVIII, sans jambes, *courir sus* le conquérant qui enjambait la terre ! Cette formule des anciennes lois, renouvelée à cette occasion, suffit pour montrer la portée d'esprit des hommes d'État de cette époque. *Courir sus* en 1815 ! *courir sus !* et *sus* qui ? *sus* un loup ? *sus* un chef de brigands ? *sus* un seigneur félon ? Non : *sus* Napoléon qui avait *couru sus* les rois, les avait saisis et marqués pour jamais à l'épaule de son *N* ineffaçable !

Tout en enjoignant aux loyaux sujets de *courir sus* au félon (ordonnance du 6 mars 1815), la cour prenait tout doucement la fuite.

IL était évident que l'on méditait une escampative [1] : dans la crainte d'être retenu, on n'avertissait pas même ceux qui, comme moi, auraient été fusillés une heure après l'entrée de Napoléon à Paris. Je rencontrai le duc de Richelieu dans les Champs-Élysées : « On nous trompe, me dit-il ; je monte la garde ici, car je ne compte pas attendre tout seul l'empereur aux Tuileries. »

Madame de Chateaubriand avait envoyé, le soir du 19, un domestique au Carrousel, avec ordre de ne revenir que lorsqu'il aurait la certitude de la fuite du roi. A minuit, le domestique n'étant pas rentré, je m'allai coucher. Je venais de me mettre au lit quand M. Clausel de Coussergues entra. Il nous apprit que Sa Majesté était partie et qu'elle se dirigeait sur Lille. Il m'apportait cette nouvelle de la part du chancelier, qui, me sachant en danger, violait pour moi le secret et m'envoyait

1. Une fuite.

douze mille francs à reprendre sur mes appointements de ministre de Suède. Je m'obstinai à rester, ne voulant quitter Paris que quand je serais physiquement sûr du déménagement royal. Le domestique envoyé à la découverte revint : il avait vu défiler les voitures de la cour. Mme de Chateaubriand me poussa dans sa voiture, le 20 mars, à quatre heures du matin. J'étais dans un tel accès de rage que je ne savais où j'allais ni ce que je faisais.

Nous sortîmes par la barrière Saint-Martin. A l'aube, je vis des corbeaux descendre paisiblement des ormes du grand chemin où ils avaient passé la nuit pour prendre aux champs leur premier repas, sans s'embarrasser de Louis XVIII et de Napoléon : ils n'étaient pas, eux, obligés de quitter leur patrie, et, grâce à leurs ailes, ils se moquaient de la mauvaise route où j'étais cahoté. Vieux amis de Combourg ! nous nous ressemblions davantage quand jadis, au lever du jour, nous déjeunions des mûres de la ronce dans nos halliers de la Bretagne !

La chaussée était défoncée, le temps pluvieux [1], madame de Chateaubriand souffrante : elle regardait à tout moment par la lucarne du fond de la voiture si nous n'étions pas poursuivis. Nous couchâmes à Amiens, où naquit du Cange ; ensuite à Arras, patrie de Robespierre : là, je fus reconnu. Ayant envoyé demander des chevaux, le 22 au matin, le maître de poste les dit retenus pour un général qui portait à Lille la nouvelle de *l'entrée triomphale de l'empereur et roi à Paris* ; madame de Chateaubriand mourait de peur, non pour elle, mais pour moi. Je courus à la poste, et, avec de l'argent, je levai la difficulté.

A Gand

C'est à Gand que Louis XVIII attendait les événements avec les débris de sa cour. Chateaubriand avait là un pseudo-ministère qui ne gênait pas ses occupations favorites : contempler, rêver, se souvenir. Madame de Duras lui charmait cet exil.

L'ABBÉ de Montesquiou étant à Londres, Louis XVIII me nomma ministre de l'intérieur par *intérim*. Ma correspondance avec les *départements* ne me donnait pas grande besogne ; je mettais facilement à jour ma correspondance avec les préfets, sous-préfets, maires et adjoints de nos bonnes villes, du côté intérieur de nos frontières ; je ne réparais pas beaucoup les chemins et je laissais tomber les clochers ; mon budget ne m'enrichissait guère ; je n'avais point de fonds secrets ; seulement, par un abus criant, *je cumulais* ; j'étais toujours ministre plénipotentiaire de Sa Majesté auprès du roi de Suède, qui, comme son compatriote Henri IV, régnait par droit de conquête, sinon

1. Voir Alfred de Vigny, *Laurette ou le Cachet rouge*.

par droit de naissance. Nous discourions autour d'une table couverte d'un tapis vert dans le cabinet du roi. M. de Lally-Tollendal qui était, je crois, ministre de l'instruction publique, prononçait des discours plus amples, plus joufflus encore que sa personne : il citait ses illustres aïeux les rois d'Irlande et embarbouillait les procès de son père dans celui de Charles Ier et de Louis XVI. Il se délassait le soir des larmes, des sueurs et des paroles qu'il avait versées au conseil, avec une dame accourue de Paris par enthousiasme de son génie ; il cherchait vertueusement à la guérir, mais son éloquence trompait sa vertu et enfonçait le dard plus avant.

Madame la duchesse de Duras était venue rejoindre M. le duc de Duras parmi les bannis. Je ne veux plus dire de mal du malheur, puisque j'ai passé trois mois auprès de cette femme excellente, causant de tout ce que des esprits et des cœurs droits peuvent trouver dans une conformité de goûts, d'idées, de principes et de sentiments. Madame de Duras était ambitieuse pour moi : elle seule a connu d'abord ce que je pouvais valoir en politique ; elle s'est toujours désolée de l'envie et de l'aveuglement qui m'écartaient des conseils du roi ; mais elle se désolait encore bien davantage des obstacles que mon caractère apportait à ma fortune : elle me grondait, elle me voulait corriger de mon insouciance, de ma franchise, de mes naïvetés, et me faire prendre des habitudes de courtisanerie qu'elle-même ne pouvait souffrir. Rien peut-être ne porte plus à l'attachement et à la reconnaissance que de se sentir sous le patronage d'une amitié supérieure qui, en vertu de son ascendant sur la société, fait passer vos défauts pour des qualités, vos imperfections pour un charme. Un homme vous protège par ce qu'il vaut, une femme par ce que vous valez : voilà pourquoi de ces deux empires l'un est si odieux, l'autre si doux.

Depuis que j'ai perdu cette personne si généreuse, d'une âme si noble, d'un esprit qui réunissait quelque chose de la force de la pensée de madame de Staël à la grâce du talent de madame de La Fayette, je n'ai cessé, en la pleurant, de me reprocher les inégalités dont j'ai pu affliger quelquefois des cœurs qui m'étaient dévoués. Veillons bien sur notre caractère ! Songeons que nous pouvons, avec un attachement profond, n'en pas moins empoisonner des jours que nous rachèterions au prix de tout notre sang. Quand nos amis sont descendus dans la tombe, quel moyen avons-nous de réparer nos torts ? Nos inutiles regrets, nos vains repentirs, sont-ils un remède aux peines que nous leur avons faites ? Ils auraient mieux aimé de nous un sourire pendant leur vie que toutes nos larmes après leur mort.

Méditons la confidence qui suit : elle explique plus qu'à demi cet idéaliste de race.

MON *ministère* me retenait à Gand ; madame de Chateaubriand, moins occupée, alla voir Ostende, où je m'embarquai pour Jersey en 1792. J'avais descendu exilé et mourant ces mêmes canaux au bord desquels je me promenais exilé encore, mais en parfaite santé : toujours des fables dans ma carrière ! Les misères et les joies de ma première émigration revivaient dans ma pensée ; je revoyais l'Angleterre, mes compagnons d'infortune, et cette Charlotte que je devais apercevoir encore. Personne ne se crée comme moi une société réelle en invoquant des ombres ; c'est au point que la vie de mes souvenirs absorbe le sentiment de ma vie réelle. Des personnes mêmes dont je ne me suis jamais occupé, si elles meurent, envahissent ma mémoire : on dirait que nul ne peut devenir mon compagnon s'il n'a passé à travers la tombe, ce qui me porte à croire que je suis un mort. Où les autres trouveront une éternelle séparation, je trouve une réunion éternelle ; qu'un de mes amis s'en aille de la terre, c'est comme s'il venait demeurer à mes foyers ; il ne me quitte plus. A mesure que le monde présent se retire, le monde passé me revient. Si les générations actuelles dédaignent les générations vieillies, elles perdent les frais de leur mépris en ce qui me touche : je ne m'aperçois même pas de leur existence.

Et voici du pittoresque très bariolé, autour d'une figure pleine de caractère, celle du roi.

LA solitude accoutumée de Gand était rendue plus sensible par la foule étrangère qui l'animait alors, et qui bientôt s'allait écouler. Des recrues belges et anglaises apprenaient l'exercice sur les places et sous les arbres des promenades ; des canonniers, des fournisseurs, des dragons, mettaient à terre des trains d'artillerie, des troupeaux de bœufs, des chevaux qui se débattaient en l'air tandis qu'on les descendait suspendus dans des sangles ; des vivandières débarquaient avec les sacs, les enfants, les fusils de leurs maris : tout cela se rendait, sans savoir pourquoi et sans y avoir le moindre intérêt, au grand rendez-vous de destruction que leur avait donné Bonaparte. On voyait des politiques gesticuler le long d'un canal, auprès d'un pêcheur immobile ; des émigrés trotter de chez le roi chez *Monsieur*, de chez *Monsieur* chez le roi. Le chancelier de France, M. Dambray, habit vert, chapeau rond, un vieux roman sous le bras, se rendait au conseil pour amender la charte ; le duc de Lévis allait faire sa cour avec des savates débordées qui lui sortaient des pieds, parce que, fort brave et nouvel Achille, il avait été

blessé au talon. Il était plein d'esprit, on peut en juger par le recueil de ses pensées.

Le duc de Wellington venait de temps en temps passer des revues. Louis XVIII sortait chaque après-dînée dans un carrosse à six chevaux avec son premier gentilhomme de la chambre et ses gardes, pour faire le tour de Gand, tout comme s'il eût été dans Paris. S'il rencontrait dans son chemin le duc de Wellington, il lui faisait en passant un petit signe de tête de protection.

Louis XVIII ne perdit jamais le souvenir de la prééminence de son berceau ; il était roi partout, comme Dieu est Dieu partout, dans une crèche ou dans un temple, sur un autel d'or ou d'argile. Jamais son infortune ne lui arracha la plus petite concession ; sa hauteur croissait en raison de son abaissement ; son diadème était son nom ; il avait l'air de dire : « Tuez-moi, vous ne tuerez pas les siècles écrits sur mon front. » Si l'on avait ratissé ses armes au Louvre, peu lui importait : n'étaient-elles pas gravées sur le globe ? Avait-on envoyé des commissaires les gratter dans tous les coins de l'univers ! Les avait-on effacées aux Indes, à Pondichéry, en Amérique, à Lima et à Mexico ; dans l'Orient, à Antioche, à Jérusalem, à Saint-Jean-d'Acre, au Caire, à Constantinople, à Rhodes, en Morée ; dans l'Occident, sur les murailles de Rome, aux plafonds de Caserte et de l'Escurial, aux voûtes des salles de Ratisbonne et de Westminster, dans l'écusson de tous les rois? Les avait-on arrachées à l'aiguille de la boussole, où elles semblent annoncer le règne des lis aux diverses régions de la terre ?

L'idée fixe de la grandeur, de l'antiquité, de la dignité, de la majesté de sa race, donnait à Louis XVIII un véritable empire. On en sentait la domination ; les généraux mêmes de Bonaparte la confessaient ; ils étaient plus intimidés devant ce vieillard impotent que devant le maître terrible qui les avait commandés dans cent batailles. A Paris, quand Louis XVIII accordait aux monarques triomphants l'honneur de dîner à sa table, il passait sans façon le premier devant ces princes dont les soldats campaient dans la cour du Louvre ; il les traitait comme des vassaux qui n'avaient fait que leur devoir en amenant des hommes d'armes à leur seigneur suzerain. En Europe il n'est qu'une monarchie, celle de France ; le destin des autres monarchies est lié au sort de celle-là. Toutes les races royales sont d'hier auprès de la race de Hugues Capet, et presque toutes en sont filles. Notre ancien pouvoir royal était l'ancienne royauté du monde : du bannissement des Capets datera l'ère de l'expulsion des rois.

La Duchesse de Lévis

C'est encore à Gand qu'il connut madame de Lévis, dont il ne cultiva pas longtemps la paisible amitié : elle mourut le 2 novembre 1819.

MADAME la duchesse de Lévis était une personne très belle, très bonne, aussi calme que madame la duchesse de Duras était agitée. Elle ne quittait point madame de Chateaubriand ; elle fut à Gand notre compagne assidue. Personne n'a répandu dans ma vie plus de quiétude, chose dont j'ai grand besoin. Les moments les moins troublés de mon existence sont ceux que j'ai passés à Noisiel, chez cette femme dont les paroles et les sentiments n'entraient dans votre âme que pour y ramener la sérénité. Je les rappelle avec regret, ces moments écoulés sous les grands marronniers de Noisiel ! L'esprit apaisé, le cœur convalescent, je regardais les ruines de l'abbaye de Chelles, les petites lumières des barques arrêtées parmi les saules de la Marne.

Le souvenir de madame de Lévis est pour moi celui d'une silencieuse soirée d'automne. Elle a passé en peu d'heures ; elle s'est mêlée à la mort comme à la source de tout repos. Je l'ai vue descendre sans bruit dans son tombeau au cimetière du Père-Lachaise ; elle est placée au-dessus de M. de Fontanes, et celui-ci dort auprès de son fils Saint-Marcellin, tué en duel. C'est ainsi qu'en m'inclinant au monument de madame de Lévis, je suis venu me heurter à deux autres sépulcres ; l'homme ne peut éveiller une douleur sans en réveiller une autre ; pendant la nuit, les diverses fleurs qui ne s'ouvrent qu'à l'ombre s'épanouissent.

Fouché

Ancien régicide, puis ministre de Napoléon, qui l'avait fait duc d'Otrante, Fouché intriguait pour se concilier les bonnes grâces de Louis XVIII. Outre le dégoût que lui inspirait toute félonie, Chateaubriand avait des raisons personnelles pour ne pas l'aimer.

APRÈS les Cent-Jours, madame de Custine me força de dîner chez elle avec Fouché. Je l'avais vu une fois, cinq ans auparavant, à propos de la condamnation de mon pauvre cousin Armand. L'ancien ministre savait que je m'étais opposé à sa nomination à Roye, à Gonesse, à Arnouville ; et comme il me supposait puissant, il voulait faire sa paix avec moi. Ce qu'il y avait de mieux en lui, c'était la mort de Louis XVI : le régicide était son innocence. Bavard, ainsi que tous les révolutionnaires, battant l'air de phrases vides, il débitait un ramas de lieux com-

muns farcis de *destin*, de *nécessité*, de *droit des choses*, mêlant à ce non-sens philosophique des non-sens sur le progrès et la marche de la société, d'impudentes maximes au profit du fort contre le faible ; ne se faisant faute d'aveux effrontés sur la justice des succès, le peu de valeur d'une tête qui tombe, l'équité de ce qui prospère, l'iniquité de ce qui souffre, affectant de parler des plus affreux désastres avec légèreté et indifférence, comme un génie au-dessus de ces niaiseries. Il ne lui échappa, à propos de quoi que ce soit, une idée choisie, un aperçu remarquable. Je sortis en haussant les épaules au crime.

M. Fouché ne m'a jamais pardonné ma sécheresse et le peu d'effet qu'il produisit sur moi. Il avait pensé me fasciner en faisant monter et descendre à mes yeux, comme une gloire du Sinaï, le coutelas de l'instrument fatal ; il s'était imaginé que je tiendrais à colosse l'énergumène qui, parlant du sol de Lyon, avait dit : « Ce sol sera bouleversé ; sur les débris de cette ville » superbe et rebelle s'élèveront des chaumières éparses que les » amis de l'égalité s'empresseront de venir habiter . . . . . » Nous aurons le courage énergique de traverser les vastes » tombeaux des conspirateurs. . . . . » Il faut que leurs cadavres ensanglantés, précipités dans le » Rhône, offrent sur les deux rives et à son embouchure l'im- » pression de l'épouvante et l'image de la toute-puissance du » peuple . . . . . » . . . . . Nous célébrerons la victoire de Toulon ; » nous enverrons ce soir deux cent cinquante rebelles sous le fer » de la foudre. »

Ces horribles pretintailles ne m'imposèrent point : parce que M. *de Nantes* avait délayé des forfaits républicains dans de la boue impériale ; que le sans-culotte, métamorphosé en duc, avait enveloppé la corde de la lanterne dans le cordon de la Légion d'honneur, il m'en paraissait ni plus habile ni plus grand. Les jacobins détestent les hommes qui ne font aucun cas de leurs atrocités et qui méprisent leurs meurtres ; leur orgueil est irrité, comme celui des auteurs dont on conteste le talent.

Le Canon de Waterloo

LE 18 juin 1815, vers midi, je sortis de Gand par la porte de Bruxelles ; j'allais seul achever ma promenade sur la grande route. J'avais emporté les *Commentaires de César* et je cheminais lentement, plongé dans ma lecture. J'étais déjà à plus d'une lieue de la ville, lorsque je crus ouïr un roulement sourd : je m'arrêtai, regardai le ciel assez chargé de nuées, délibérant en moi-même si je continuerais d'aller en avant, ou si je me rapprocherais de Gand dans la crainte d'un orage. Je prêtai l'oreille ;

je n'entendis plus que le cri d'une poule d'eau dans les joncs et le son d'une horloge de village. Je poursuivis ma route : je n'avais pas fait trente pas que le roulement recommença, tantôt bref, tantôt long, et à intervalles inégaux : quelquefois il n'était sensible que par une trépidation de l'air, laquelle se communiquait à la terre sur ces plaines immenses, tant il était éloigné. Ces détonations moins vastes, moins onduleuses, moins liées ensemble que celles de la foudre, firent naître dans mon esprit l'idée d'un combat. Je me trouvais devant un peuplier planté à l'angle d'un champ de houblon. Je traversai le chemin et je m'appuyai debout contre le tronc de l'arbre, le visage tourné du côté de Bruxelles. Un vent du sud s'étant levé m'apporta plus distinctement le bruit de l'artillerie. Cette grande bataille, encore sans nom, dont j'écoutais les échos au pied d'un peuplier, et dont une horloge de village venait de sonner les funérailles inconnues, était la bataille de Waterloo !

Auditeur silencieux et solitaire du formidable arrêt des destinées, j'aurais été moins ému si je m'étais trouvé dans la mêlée : le péril, le feu, la cohue de la mort ne m'eussent pas laissé le temps de méditer ; mais seul sous un arbre, dans la campagne de Gand, comme le berger des troupeaux qui paissaient autour de moi, le poids des réflexions m'accablait : Quel était ce combat ? Était-il définitif ? Napoléon était-il là en personne ? Le monde, comme la robe du Christ, était-il jeté au sort ? Succès ou revers de l'une ou l'autre armée, quelle serait la conséquence de l'événement pour les peuples, liberté ou esclavage? Mais quel sang coulait ! chaque bruit parvenu à mon oreille n'était-il pas le dernier soupir d'un Français ? Était-ce un nouveau Crécy, un nouveau Poitiers, un nouvel Azincourt, dont allaient jouir les plus implacables ennemis de la France ? S'ils triomphaient, notre gloire n'était-elle pas perdue? Si Napoléon l'emportait,que devenait notre liberté? Bien qu'un succès de Napoléon m'ouvrît un exil éternel, la patrie l'emportait dans ce moment dans mon cœur ; mes vœux étaient pour l'oppresseur de la France, s'il devait, en sauvant notre honneur, nous arracher à la domination étrangère.

Wellington triomphait-il? La légitimité rentrerait donc dans Paris derrière ces uniformes rouges qui venaient de reteindre leur pourpre au sang des Français ! La royauté aurait donc pour carrosses de son sacre les chariots d'ambulance remplis de nos grenadiers mutilés ! Que sera-ce qu'une restauration accomplie sous de tels auspices ?... Ce n'est là qu'une bien petite partie des idées qui me tourmentaient. Chaque coup de canon me donnait une secousse et doublait le battement de mon cœur. A quelques lieues d'une catastrophe immense, je ne la voyais pas, je ne pouvais toucher le vaste monument funèbre croissant de

minute en minute à Waterloo, comme du rivage de Boulaq, au bord du Nil, j'étendais vainement mes mains vers les Pyramides.

Aucun voyageur ne paraissait ; quelques femmes dans les champs, sarclant paisiblement des sillons de légumes, n'avaient pas l'air d'entendre le bruit que j'écoutais. Mais voici venir un courrier : je quitte le pied de mon arbre et je me place au milieu de la chaussée : j'arrête le courrier et l'interroge. Il appartenait au duc de Berry et venait d'Alost : « Bonaparte est entré hier (17 juin) dans Bruxelles, après un combat sanglant. La bataille a dû recommencer aujourd'hui (18 juin). On croit à la défaite définitive des alliés, et l'ordre de la retraite est donné. » Le courrier continua sa route.

Je le suivis en me hâtant : je fus dépassé par la voiture d'un négociant qui fuyait en poste avec sa famille ; il me confirma le récit du courrier.

Tout était dans la confusion quand je rentrai à Gand : on fermait les portes de la ville ; les guichets seuls demeuraient entrebâillés ; des bourgeois mal armés et quelques soldats de dépôt faisaient sentinelle. Je me rendis chez le roi.

Monsieur [1] venait d'arriver par une route détournée : il avait quitté Bruxelles sur la fausse nouvelle que Bonaparte y allait entrer, et qu'une première bataille perdue ne laissait aucune espérance du gain d'une seconde. On racontait que les Prussiens ne s'étant pas trouvés en ligne, les Anglais avaient été écrasés.

Sur ces bulletins, le *sauve qui peut* devint général : les possesseurs de quelques ressources partirent ; moi, qui ai la coutume de n'avoir jamais rien, j'étais toujours prêt et dispos. Je voulais faire déménager avant moi madame de Chateaubriand, grande bonapartiste, mais qui n'aime pas les coups de canon : elle ne me voulut pas quitter.

Le soir, conseil auprès de Sa Majesté : nous entendîmes de nouveau les rapports de Monsieur et les *on dit* recueillis chez le commandant de la place ou chez le baron d'Eckstein. Le fourgon des diamants de la Couronne était attelé : je n'avais pas besoin de fourgon pour emporter mon trésor. J'enfermai le mouchoir de soie noire dont j'entortille ma tête la nuit dans mon flasque portefeuille de ministre de l'intérieur, et je me mis à la disposition du prince, avec ce document important des affaires de la légitimité. J'étais plus riche dans ma première émigration, quand mon havresac me tenait lieu d'oreiller et servait de maillot à *Atala* : mais en 1815 *Atala* était une grande petite fille dégingandée de treize à quatorze ans, qui courait le monde toute seule, et qui, pour l'honneur de son père, avait fait trop parler d'elle.

1. Frère du roi, le futur Charles X.

Une Faute

La vérité sur Waterloo une fois établie, les bonnes volontés affluent autour de Louis XVIII. En politique, c'est un tort que d'être généreux. Chateaubriand l'apprit en faisant « bêtement » le jeu de Talleyrand, qu'il n'aimait pas.

A MONS, je manquai la première occasion de fortune de ma carrière politique : j'étais mon propre obstacle et je me trouvais sans cesse sur mon chemin. Cette fois, mes *qualités* me jouèrent le mauvais tour que m'auraient pu faire mes défauts.

M. de Talleyrand, dans tout l'orgueil d'une négociation qui l'avait enrichi, prétendait avoir rendu à la légitimité les plus grands services et il revenait en maître. Étonné que déjà on n'eût point suivi pour le retour à Paris la route qu'il avait tracée, il fut bien plus mécontent de retrouver M. de Blacas avec le roi. Il regardait M. de Blacas comme le fléau de la monarchie ; mais ce n'était pas là le vrai motif de son aversion : il considérait dans M. de Blacas le favori, par conséquent le rival ; il craignait aussi Monsieur et s'était emporté lorsque, quinze jours auparavant, Monsieur lui avait fait offrir son hôtel sur la Lys. Demander l'éloignement de M. de Blacas, rien de plus naturel ; l'exiger, c'était trop se souvenir de Bonaparte.

M. de Talleyrand entra dans Mons vers les six heures du soir, accompagné de l'abbé Louis : M. de Riccé, M. de Jaucourt et quelques autres commensaux, volèrent à lui. Plein d'une humeur qu'on ne lui avait jamais vue, l'humeur d'un roi qui croit son autorité méconnue, il refusa de prime abord d'aller chez Louis XVIII, répondant à ceux qui l'en pressaient par sa phrase ostentatrice : « Je ne suis jamais pressé ; il sera temps demain. » Je l'allai voir ; il me fit toutes ces cajoleries avec lesquelles il séduisait les petits ambitieux et les niais importants. Il me prit par le bras, s'appuya sur moi en me parlant : familiarités de haute faveur, calculées pour me tourner la tête, et qui étaient, avec moi, tout à fait perdues ; je ne comprenais même pas. Je l'invitai à venir chez le roi où je me rendais.

Louis XVIII était dans ses grandes douleurs : il s'agissait de se séparer de M. de Blacas ; celui-ci ne pouvait rentrer en France ; l'opinion était soulevée contre lui ; bien que j'eusse eu à me plaindre du favori à Paris, je ne lui en avais témoigné à Gand aucun ressentiment. Le roi m'avait su gré de ma conduite; dans son attendrissement, il me traita à merveillle. On lui avait déjà rapporté les propos de M. de Talleyrand : « Il se vante, » me dit-il, « de m'avoir remis une seconde fois la couronne sur la tête et il me menace de reprendre le chemin de l'Allemagne : qu'en pensez-vous, monsieur de Chateaubriand ? » Je répondis :

« On aura mal instruit Votre Majesté ; M. de Talleyrand est seulement fatigué. Si le roi y consent, je retournerai chez le ministre. » Le roi parut bien aise ; ce qu'il aimait le moins, c'étaient les tracasseries ; il désirait son repos aux dépens même de ses affections.

M. de Talleyrand au milieu de ses flatteurs était plus monté que jamais. Je lui représentai qu'en un moment aussi critique il ne pouvait songer à s'éloigner. Pozzo le prêcha dans ce sens : bien qu'il n'eût pas la moindre inclination pour lui, il aimait dans ce moment à le voir aux affaires comme une ancienne connaissance ; de plus il le supposait en faveur près du czar. Je ne gagnai rien sur l'esprit de M. de Talleyrand, les habitués du prince me combattaient ; M. Mounier même pensait que M. de Talleyrand devait se retirer. L'abbé Louis, qui mordait tout le monde, me dit en secouant trois fois sa mâchoire : « Si j'étais le prince, je ne resterais pas un quart d'heure à Mons. » Je lui répondis : « Monsieur l'abbé, vous et moi, nous pouvons nous en aller où nous voulons, personne ne s'en apercevra ; il n'en est pas de même de M. de Talleyrand. » J'insistai encore et je dis au prince : « Savez-vous que le roi continue son voyage ? » M. de Talleyrand parut surpris, puis il me dit superbement, comme le Balafré à ceux qui le voulaient mettre en garde contre les desseins de Henri III : « Il n'osera ! »

Je revins chez le roi où je trouvai M. de Blacas. Je dis à Sa Majesté, pour excuser son ministre, qu'il était malade, mais qu'il aurait très certainement l'honneur de faire sa cour au roi le lendemain. « Comme il voudra, repliqua Louis XVIII : je pars à trois heures ; » et puis il ajouta affectueusement ces paroles : « Je vais me séparer de M. de Blacas ; la place sera vide, monsieur de Chateaubriand. »

C'était la maison du roi mise à mes pieds. Sans s'embarrasser davantage de M. de Talleyrand, un politique avisé aurait fait attacher ses chevaux à sa voiture pour suivre ou précéder le roi : je demeurai sottement dans mon auberge.

Conversation avec le roi

Talleyrand finit par s'imposer. Fouché aussi. Le succès de ce traître fut pénible à Chateaubriand, qui ne s'en cacha pas au roi.

AVANT de quitter Saint-Denis je fus reçu par le roi et j'eus avec lui cette conversation :

« Eh bien ? me dit Louis XVIII, ouvrant le dialogue par cette exclamation.

— Eh bien, sire, vous prenez le duc d'Otrante

— Il l'a bien fallu : depuis mon frère jusqu'au bailli de Crussol (et celui-là n'est pas suspect), tous disaient que nous ne pouvions pas faire autrement : qu'en pensez-vous ?

- Sire, la chose est faite : je demande à Votre Majesté la permission de me taire.

- Non, non, dites : vous savez comme j'ai résisté depuis Gand.

- Sire, je ne fais qu'obéir à vos ordres ; pardonnez à ma fidélité : je crois la monarchie finie. »

Le roi garda le silence ; je commençais à trembler de ma hardiesse, quand Sa Majesté reprit :

« Eh bien, monsieur de Chateaubriand, je suis de votre avis. »

Napoléon : légende et vérité

D'une génération antérieure à celle qui fit la légende napoléonienne, Chateaubriand ne pouvait pas oublier le Napoléon de l'histoire. En le suivant à Saint-Hélène, il a voulu lui restituer sa vraie physionomie. L'histoire a ratifié ce jugement.

BONAPARTE n'est plus le vrai Bonaparte, c'est une figure légendaire composée des lubies du poète, des devis[1] du soldat et des contes du peuple ; c'est le Charlemagne et l'Alexandre des épopées du moyen âge que nous voyons aujourd'hui. Ce héros fantastique restera le personnage réel ; les autres portraits disparaîtront. Bonaparte appartenait si fort à la domination absolue, qu'après avoir subi le despotisme de sa personne, il nous faut subir le despotisme de sa mémoire. Ce dernier despotisme est plus dominateur que le premier, car si l'on combattit Napoléon alors qu'il était sur le trône, il y a consentement universel à accepter les fers que mort il nous jette. Il est un obstacle aux événements futurs : comment une puissance sortie des camps pourrait-elle s'établir après lui ? n'a-t-il pas tué en la surpassant toute gloire militaire ? Comment un gouvernement libre pourrait-il naître, lorsqu'il a corrompu dans les cœurs le principe de toute liberté ? Aucune puissance légitime ne peut plus chasser de l'esprit de l'homme le spectre usurpateur : le soldat et le citoyen, le républicain et le monarchiste, le riche et le pauvre, placent également les bustes et les portraits de Napoléon à leurs foyers, dans leurs palais ou dans leurs chaumières ; les anciens vaincus sont d'accord avec les anciens vainqueurs ; on ne peut faire un pas en Italie qu'on ne le retrouve ; on ne pénètre pas en Allemagne qu'on ne le rencontre, car dans ce pays la jeune génération qui le repoussa est passée. Les siècles s'asseyent d'ordinaire devant le portrait d'un grand homme, ils l'achèvent par un travail long et successif. Le genre humain

1. Au sens du verbe *deviser* : « propos, racontars ».

cette fois n'a pas voulu attendre ; peut-être s'est-il trop hâté d'estomper un pastel. Il est temps de placer en regard de la partie défectueuse de l'idole la partie achevée.

Bonaparte n'est point grand par ses paroles, ses discours, ses écrits, par l'amour des libertés qu'il n'a jamais prétendu établir ; il est grand pour avoir créé un gouvernement régulier et puissant, un code de lois adopté en divers pays, des cours de justice, des écoles, une administration forte, active, intelligente, et sur laquelle nous vivons encore ; il est grand pour avoir ressuscité, éclairé et géré supérieurement l'Italie; il est grand pour avoir fait renaître en France l'ordre du sein du chaos, pour avoir relevé les autels, pour avoir réduit de furieux démagogues, d'orgueilleux savants, des littérateurs anarchiques, des athées voltairiens, des orateurs de carrefours, des égorgeurs de prisons et de rues, des claquedents de tribune, de clubs et d'échafauds, pour les avoir réduits à servir sous lui ; il est grand pour avoir enchaîné une tourbe anarchique ; il est grand pour avoir fait cesser les familiarités d'une commune fortune, pour avoir forcé des soldats ses égaux, des capitaines ses chefs ou ses rivaux, à fléchir sous sa volonté ; il est grand surtout pour être né de lui seul, pour avoir su, sans autre autorité que celle de son génie, pour avoir su, lui, se faire obéir par trente-six millions de sujets, à l'époque où aucune illusion n'environne les trônes ; il est grand pour avoir abattu tous les rois ses opposants, pour avoir défait toutes les armées, quelle qu'ait été la différence de leur discipline et de leur valeur, pour avoir appris son nom aux peuples sauvages comme aux peuples civilisés, pour avoir surpassé tous les vainqueurs qui le précédèrent, pour avoir rempli dix années de tels prodiges qu'on a peine aujourd'hui à les comprendre.

Le fameux délinquant en matière triomphale n'est plus : le peu d'hommes qui comprennent encore les sentiments nobles peuvent rendre hommage à la gloire sans la craindre, mais sans se repentir d'avoir proclamé ce que cette gloire eut de funeste, sans reconnaître le destructeur des indépendances pour le père des émancipations : Napoléon n'a nul besoin qu'on lui prête des mérites, il fut assez doué en naissant.

Chateaubriand jugé par Napoléon

On a trop accusé Chateaubriand de s'être comparé à Bonaparte, de s'être mesuré avec lui à tout propos. Il nous semble au contraire qu'il a gardé dans la page suivante le ton qui convenait.

PUISQUE c'est ma propre vie que j'écris en m'occupant de celles des autres, grandes ou petites, je suis forcé de mêler cette

vie aux choses et aux hommes, quand par hasard elle est rappelée. Ai-je traversé d'une traite, sans m'y arrêter jamais, le souvenir du déporté qui, dans sa prison de l'Océan, attendait l'exécution de l'arrêt de Dieu ? Non.

La paix que Napoléon n'avait pas conclue avec les rois ses geôliers, il l'avait faite avec moi : j'étais fils de la mer comme lui, ma nativité était du rocher comme la sienne. Je me flatte d'avoir mieux connu Napoléon que ceux qui l'ont vu plus souvent et approché de plus près.

Napoléon à Sainte-Hélène, cessant d'avoir à garder contre moi sa colère, avait renoncé à ses inimitiés ; devenu plus juste à mon tour, j'écrivis dans le *Conservateur* cet article :

« Les peuples ont appelé Bonaparte un fléau ; mais les fléaux de Dieu conservent quelque chose de l'éternité et de la grandeur du courroux divin dont ils émanent : *Ossa arida... dabo vobis spiritum et vivetis*. Ossements arides, je vous donnerai mon souffle et vous vivrez. Né dans une île pour aller mourir dans une île, aux limites de trois continents ; jeté au milieu des mers où Camoëns sembla le prophétiser en y plaçant le génie » des tempêtes, Bonaparte ne se peut remuer sur son rocher que » nous n'en soyons avertis par une secousse ; un pas du nouvel » Adamastor à l'autre pôle se fait sentir à celui-ci. Si Napoléon, » échappé aux mains de ses geôliers, se retirait aux États-Unis, » ses regards attachés sur l'Océan suffiraient pour troubler les » peuples de l'ancien monde ; sa seule présence sur le rivage » américain de l'Atlantique forcerait l'Europe à camper sur le » rivage opposé [1]. »

Cet article parvint à Bonaparte à Sainte-Hélène ; une main qu'il croyait ennemie versa le dernier baume sur ses blessures ; il dit à M. de Montholon :

« Si, en 1814 et en 1815, la confiance royale n'avait point été » placée dans des hommes dont l'âme était détrempée par des » circonstances trop fortes, ou qui, rénégats à leur patrie, ne voient » de salut et de gloire pour le trône de leur maître que dans le » joug de la Sainte Alliance ; si le duc de Richelieu, dont l'ambition fut de délivrer son pays de la présence des baïonnettes » étrangères, si Chateaubriand, qui venait de rendre à Gand » d'éminents services, avaient eu la direction des affaires, la » France serait sortie puissante et redoutée de ces deux grandes » crises nationales. Chateaubriand a reçu de la nature le feu » sacré : ses ouvrages l'attestent. Son style n'est pas celui de » Racine, c'est celui du prophète. Si jamais il arrive au timon » des affaires, il est possible que Chateaubriand s'égare : tant » d'autres y ont trouvé leur perte ! Mais ce qui est certain,

1. Article paru au *Conservateur*, le 17 novembre 1818.

» c'est que tout ce qui est grand et national doit convenir à » son génie, et qu'il eût repoussé avec indignation ces actes » infamants de l'administration d'alors [1]. »

Telles ont été mes dernières relations avec Bonaparte. — Pourquoi ne conviendrais-je pas que ce jugement *chatouille de mon cœur l'orgueilleuse faiblesse?* Bien de petits hommes à qui j'ai rendu de grands services ne m'ont pas jugé si favorablement que le géant dont j'avais osé attaquer la puissance.

La Translation des cendres

Ce qui précède avait été écrit avant 1840. Depuis a eu lieu la translation des restes de Napoléon aux Invalides. Chateaubriand le regrette. Pense-t-il à sa propre tombe du Grand-Bé, déjà retenue ?

L'ASTRE éclipsé à Sainte-Hélène a reparu à la grande joie des peuples : l'univers a revu Napoléon ; Napoléon n'a point revu l'univers. Les cendres vagabondes du conquérant ont été regardées par les mêmes étoiles qui le guidèrent à son exil : Bonaparte a passé par le tombeau, comme il a passé partout, sans s'y arrêter. Débarqué au Havre, le cadavre est arrivé à l'Arc de Triomphe, dais sous lequel le soleil montre son front à certains jours de l'année. Depuis cet Arc jusqu'aux Invalides, on n'a plus rencontré que des colonnes de planches, des bustes de plâtre, une statue du grand Condé (hideuse bouillie qui pleurait), des obélisques de sapin remémoratifs de la vie indestructible du vainqueur. Un froid rigoureux faisait tomber les généraux autour du char funèbre, comme dans la retraite de Moscou. Rien n'était beau, hormis le bateau de deuil qui avait porté en silence sur la Seine Napoléon et un crucifix.

Privé de son catafalque de rochers, Napoléon est venu s'ensevelir dans les immondices de Paris. Au lieu de vaisseaux qui saluaient le nouvel Hercule, consumé sur le mont Œta, les blanchisseuses de Vaugirard rôderont alentour avec des invalides inconnus à la grande armée. Pour préluder à cette impuissance, de petits hommes n'ont rien pu imaginer de mieux qu'un salon de Curtius en plein vent. Après quelques jours de pluie, il n'est demeuré de ces décorations que des bribes crottées. Quoi qu'on fasse, on verra toujours au milieu des mers le vrai sépulcre du triomphateur : à nous le corps, à Sainte-Hélène la vie immortelle...

En Europe je suis allé visiter les lieux [2] où Bonaparte aborda après avoir rompu son ban à l'île d'Elbe. Je descendis à l'auberge

1. *Mémoires pour servir à l'histoire de France sous Napoléon*, par M. de Montholon, tome IV, p. 243 (Ch.). — 2. En juillet 1838.

de Cannes au moment même que le canon tirait en commémoration du 29 juillet ; un de ces résultats de l'incursion de l'empereur, non sans doute prévu par lui. La nuit était close quand j'arrivai au golfe Juan ; je mis pied à terre à une maison isolée au bord de la grande route. Jacquemin, potier et aubergiste, propriétaire de cette maison, me mena à la mer. Nous prîmes des chemins creux entre des oliviers sous lesquels Bonaparte avait bivouaqué : Jacquemin lui-même l'avait reçu et me conduisait. A gauche du sentier de traverse s'élevait une espèce de hangar : Napoléon, qui envahissait seul la France, avait déposé dans ce hangar les effets de son débarquement.

Parvenu à la grève, je vis une mer calme que ne ridait pas le plus petit souffle ; la lame, mince comme une gaze, se déroulait sur le sablon sans bruit et sans écume. Un ciel émerveillable, tout resplendissant de constellations, couronnait ma tête. Le croissant de la lune s'abaissa bientôt et se cacha derrière une montagne. Il n'y avait dans le golfe qu'une seule barque à l'ancre, et deux bateaux : à gauche on apercevait le phare d'Antibes, à droite les îles de Lérins ; devant moi, la haute mer s'ouvrait au midi vers cette Rome où Bonaparte m'avait d'abord envoyé.

Les îles de Lérins, aujourd'hui îles Sainte-Marguerite, reçurent autrefois quelques chrétiens fuyant devant les Barbares. Saint Honorat venant de Hongrie aborda l'un de ces écueils : il monta sur un palmier, fit le signe de la croix, tous les serpents expirèrent, c'est-à-dire le paganisme disparut, et la nouvelle civilisation naquit dans l'Occident.

Quatorze cents ans après, Bonaparte vint terminer cette civilisation dans les lieux où le saint l'avait commencée. Le dernier solitaire de ces laures fut le Masque de fer, si le Masque de fer est une réalité. Du silence du golfe Juan, de la paix des îles aux anciens anachorètes, sortit le bruit de Waterloo, qui traversa l'Atlantique et vint expirer à Sainte-Hélène.

Entre les souvenirs de deux sociétés, entre un monde éteint et un monde prêt à s'éteindre, la nuit, au bord abandonné de ces marines, on peut supposer ce que je sentis. Je quittai la plage dans une espèce de consternation religieuse, laissant le flot passer et repasser, sans l'effacer, sur la trace de l'avant-dernier pas de Napoléon.

A la fin de chaque grande époque on entend quelque voix dolente des regrets du passé, et qui sonne le *couvre-feu :* ainsi gémirent ceux qui virent disparaître Charlemagne, saint Louis, François Ier, Henri IV et Louis XIV. Que ne pourrais-je pas dire à mon tour, témoin oculaire que je suis de deux ou trois mondes écoulés ? Quand on a rencontré comme moi Washington et Bonaparte, que reste-t-il à regarder derrière la charrue

du Cincinnatus américain et la tombe de Sainte-Hélène ? Pourquoi ai-je survécu au siècle et aux hommes à qui j'appartenais par la date de ma vie ? Pourquoi ne suis-je pas tombé avec mes contemporains, les derniers d'une race épuisée ? Pourquoi suis-je demeuré seul à chercher leurs os dans les ténèbres et la poussière d'une catacombe remplie ? Je me décourage de durer. Ah ! si du moins j'avais l'insouciance d'un de ces vieux Arabes de rivage que j'ai rencontrés en Afrique ! Assis les jambes croisées sur une petite natte de corde, la tête enveloppée dans leur burnous, ils perdent leurs dernières heures à suivre des yeux, parmi l'azur du ciel, le beau phénicoptère qui vole le long des ruines de Carthage ; bercés du murmure de la vague, ils entr'oublient leur existence et chantent à voix basse une chanson de la mer : ils vont mourir.

Première Disgrâce

Chateaubriand fut dès le début un ami gênant pour la légitimité. Sa *Monarchie selon la Charte*, « catéchisme constitutionnel », fut saisie. On ne s'en tint pas là.

PEU de temps après [1], une ordonnance contresignée Richelieu me raya de la liste des ministres d'État, et je fus privé d'une place réputée jusqu'alors inamovible ; elle m'avait été donnée à Gand, et la pension attachée à cette place me fut retirée : la main qui avait pris Fouché me frappa.

J'ai eu l'honneur d'être dépouillé trois fois pour la légitimité : la première, pour avoir suivi les fils de saint Louis dans leur exil ; la seconde, pour avoir écrit en faveur des principes de la monarchie *octroyée* ; la troisième, pour m'être tu sur une loi funeste au moment que je venais de faire triompher nos armes : la campagne d'Espagne avait rendu des soldats au drapeau blanc, et si j'avais été maintenu au pouvoir, j'aurais reporté nos frontières aux rives du Rhin.

Ma nature me rendit parfaitement insensible à la perte de mes appointements ; j'en fus quitte pour me remettre à pied et pour aller, les jours de pluie, en fiacre à la Chambre des pairs. Dans mon équipage populaire, sous la protection de la canaille qui roulait autour de moi, je rentrai dans les droits des prolétaires dont je fais partie : du haut de mon char, je domine le train des rois.

Je fus obligé de vendre mes livres ; M. Merlin les exposa à la criée, à la salle Sylvestre, rue des Bons-Enfants. Je ne gardai qu'un petit Homère grec, à la marge duquel se trouvaient des

1. Le 20 septembre 1816.

essais de traductions et des remarques écrites de ma main. Bientôt il me fallut tailler dans le vif ; je demandai à M. le ministre de l'intérieur la permission de mettre en loterie ma maison de campagne : la loterie fut ouverte chez M. Denis, notaire. Il y avait quatre-vingt-dix billets à 1.000 francs chaque : les numéros ne furent point pris par les royalistes ; madame la duchesse d'Orléans, douairière, prit trois numéros ; mon ami M. Lainé, ministre de l'intérieur, qui avait contresigné l'ordonnance du 5 septembre et consenti dans le conseil à ma radiation, prit, sous un faux nom, un quatrième billet. L'argent fut rendu aux souscripteurs ; toutefois M. Lainé refusa de retirer ses 1.000 francs ; il les laissa au notaire pour les pauvres.

Peu de temps après, ma *Vallée-aux-Loups* fut vendue, comme on vend les meubles des pauvres, sur la place du Châtelet. Je souffris beaucoup de cette vente ; je m'étais attaché à mes arbres, plantés et grandis, pour ainsi dire, dans mes souvenirs. La mise à prix était de 50.000 francs : elle fut couverte par M. le vicomte de Montmorency, qui seul osa mettre une surenchère de cent francs : la *Vallée* lui resta. Il a depuis habité ma retraite ; il n'est pas bon de se mêler à ma fortune : cet homme de vertu n'est plus [1].

L'Assassinat du duc de Berry

Avec Villèle, Corbière et quelques autres, Chateaubriand faisait une vive opposition au ministère Decazes. C'est sur ces entrefaites qu'eut lieu l'assassinat du duc de Berry.

JE venais de me coucher le 13 février au soir [2], lorsque le marquis de Vibraye entra chez moi pour m'apprendre l'assassinat du duc de Berry. Dans sa précipitation, il ne me dit pas le lieu où s'était passé l'événement. Je me levai à la hâte et je montai dans la voiture de M. de Vibraye. Je fus surpris de voir le cocher prendre la rue de Richelieu, et plus étonné encore quand il nous arrêta à l'Opéra : la foule aux abords était immense. Nous montâmes, au milieu de deux haies de soldats, par la porte latérale à gauche, et , comme nous étions en habits de pairs, on nous laissa passer. Nous arrivâmes à une sorte de petite antichambre : cet espace était encombré de toutes les personnes du château. Je me faufilai jusqu'à la porte d'une loge et je me trouvai face à face de M. le duc d'Orléans. Je fus frappé d'une expression mal déguisée, jubilante dans ses yeux, à travers la contenance contrite qu'il s'imposait ; il voyait de plus près le trône. Mes regards l'embarrassèrent ; il quitta la place et me tourna le dos.

---

1. Mort le 24 mars 1820. — 2. 1820.

On racontait autour de moi les détails du forfait, le nom de l'homme, les conjectures des divers participants à l'arrestation ; on était agité, affairé : les hommes aiment ce qui est spectacle, surtout la mort, quand cette mort est celle d'un grand. A chaque personne qui sortait du laboratoire ensanglanté, on demandait des nouvelles. On entendait le général A. de Girardin raconter qu'ayant été laissé pour mort sur le champ de bataille, il n'en était pas moins revenu de ses blessures : tel espérait et se consolait tel s'affligeait. Bientôt le recueillement gagna la foule ; le silence se fit ; de l'intérieur de la loge sortit un bruit sourd : je tenais l'oreille appliquée contre la porte ; je distinguai un râlement ; ce bruit cessa : la famille royale venait de recevoir le dernier soupir d'un petit-fils de Louis XIV ! J'entrai immédiatement.

Villèle

Decazes avait donné sa démission le 17 février, et le duc de Richelieu lui avait succédé. Il s'agissait pour Villèle de se faire sa place. Chateaubriand y aida.

IL y a deux manières de devenir ministre : l'une brusquement et par force, l'autre par longueur de temps et par adresse ; la première n'était point à l'usage de M. de Villèle : le cauteleux exclut l'énergique, mais il est plus sûr et moins exposé à perdre la place qu'il a gagnée. L'essentiel dans cette manière d'arriver est d'agréer maints soufflets et de savoir avaler une quantité de couleuvres : M. de Talleyrand faisait grand usage de ce régime des ambitions de seconde espèce. En général on parvient aux affaires par ce que l'on a de médiocre, et l'on y reste par ce que l'on a de supérieur. Cette réunion d'éléments antagonistes est la chose la plus rare, et c'est pour cela qu'il y a si peu d'hommes d'État.

M. de Villèle avait précisément le terre à terre des qualités par lesquelles le chemin lui était ouvert : il laissait faire du bruit autour de lui, pour recueillir le fruit de l'épouvante qui s'emparait de la cour. Parfois il prononçait des discours belliqueux, mais où quelques phrases laissaient luire l'espérance d'une nature abordable. Je pensais qu'un homme de son espèce devait commencer par entrer dans les affaires, n'importe comment, et dans une place non trop effrayante. Il me semblait qu'il lui fallait être d'abord ministre sans portefeuille, afin d'obtenir un jour la présidence même du ministère. Cela lui donnerait un renom de modération, il serait vêtu parfaitement à son air ; il deviendrait évident que le chef parlementaire de l'opposition royaliste n'était pas un ambitieux, puisqu'il consentait pour le bien de la paix à se faire si petit. Tout homme qui a été ministre,

n'importe à quel titre, le redevient : un premier ministère est l'échelon du second ; il reste sur l'individu qui a porté l'habit brodé une odeur de portefeuille qui le fait retrouver tôt ou tard par les bureaux.

Plaisirs de Berlin

Chateaubriand, nommé ambassadeur à Berlin, se mit en route le 1er janvier 1821. Une fois à son poste, il ne se laissa pas accaparer tout entier par la politique : les lignes suivantes en témoignent.

BERLIN m'a laissé un souvenir durable, parce que la nature des récréations que j'y trouvai me reporta au temps de mon enfance et de ma jeunesse ; seulement des princesses très réelles remplissaient le rôle de ma Sylphide. De vieux corbeaux, mes éternels amis, venaient se percher sur les tilleuls devant ma fenêtre ; je leur jetais à manger : quand ils avaient saisi un morceau de pain trop gros, ils le rejetaient avec une adresse inimaginable pour en saisir un plus petit ; de manière qu'ils pouvaient en prendre un autre un peu plus gros, et ainsi de suite, jusqu'au morceau capital, qui à la pointe de leur bec le tenait ouvert, sans qu'aucune des couches croissantes de la nourriture pût tomber. Le repas fait, l'oiseau chantait à sa manière : *cantus cornicum ut secla vetusta*. J'errais dans les espaces déserts de Berlin glacé ; mais je n'entendais pas sortir de ses murs, comme des vieilles murailles de Rome, de belles voix de jeunes filles. Au lieu de capucins à barbe blanche traînant leurs sandales parmi des fleurs, je rencontrais des soldats qui roulaient des boules de neige.

Un jour, au détour de la muraille d'enceinte, Hyacinthe [1] et moi, nous nous trouvâmes nez à nez avec un vent d'est si perçant que nous fûmes obligés de courir dans la campagne pour regagner la ville à moitié morts. Nous franchîmes des terrains enclos, et tous les chiens de garde nous sautaient aux jambes en nous poursuivant. Le thermomètre descendit ce jour-là à 22 degrés au-dessous de glace. Un ou deux factionnaires, à Potsdam, furent gelés.

De l'autre côté du parc était une ancienne faisanderie abandonnée ; — les princes de Prusse ne chassent point. Je passais un petit pont de bois sur un canal de la Sprée, et je me trouvais parmi les colonnes de sapin qui faisaient le portique de la faisanderie. Un renard, en me rappelant ceux du mail de Combourg, sortait par un trou pratiqué dans le mur de la réserve, venait me demander de mes nouvelles et se retirait dans son taillis.

1. Hyacinthe Pilorge, secrétaire de Chateaubriand.

Ce qu'on nomme le parc, à Berlin, est un bois de chênes, de bouleaux, de hêtres, de tilleuls et de blancs de Hollande. Il est situé à la porte de Charlottenbourg et traversé par la grande route qui mène à cette résidence royale. A droite du parc est un champ de Mars ; à gauche des guinguettes.

Dans l'intérieur du parc, qui n'était pas alors percé d'allées régulières, on rencontrait des prairies, des endroits sauvages et des bancs de hêtre sur lesquels la Jeune Allemagne avait naguère gravé, avec un couteau, des cœurs percés de poignards : sous ces cœurs poignardés on lisait le nom de *Sand* [1]. Des bandes de corbeaux, habitant les arbres aux approches du printemps, commencèrent à ramager. La nature vivante se ranimait avant la nature végétale, et des grenouilles toutes noires étaient dévorées par des canards, dans les eaux çà et là dégelées : ces rossignols-là *ouvraient le printemps dans les bois* [2] de Berlin. Cependant le parc n'était pas sans quelques jolis animaux : des écureuils circulaient sur les branches ou se jouaient à terre, en se faisant un pavillon de leur queue. Quand j'approchais de la fête, les acteurs remontaient le tronc des chênes, s'arrêtaient dans une fourche et grognaient en me voyant passer au-dessous d'eux. Peu de promeneurs fréquentaient la futaie dont le sol inégal était bordé et coupé de canaux. Quelquefois je rencontrais un vieil officier goutteux qui me disait, tout réchauffé et tout réjoui, en me parlant du pâle rayon de soleil sous lequel je grelottais : « Ça pique ! » De temps en temps je trouvais le duc de Cumberland, à cheval et presque aveugle, arrêté devant un blanc de Hollande contre lequel il était venu se cogner le nez. Quelques voitures attelées de six chevaux passaient : elles portaient ou l'ambassadrice d'Autriche, ou la princesse de Radzivill et sa fille, âgée de quinze ans, charmante comme une de ces nues à figure de vierge qui entourent la lune d'Ossian. La duchesse de Cumberland faisait presque toujours la même promenade que moi : tantôt elle revenait de secourir dans une chaumière une pauvre femme de Spandau, tantôt elle s'arrêtait et me disait gracieusement qu'elle avait voulu me rencontrer ; aimable fille des trônes descendue de son char comme la déesse de la nuit pour errer dans les forêts ! Je la voyais aussi chez elle : elle me répétait qu'elle voulait me confier son fils, ce petit *Georges* devenu le prince que sa cousine Victoria aurait, dit-on, désiré placer à ses côtés sur le trône d'Angleterre.

1. L'assassin de Kotzebue.

2. Madame de Sévigné, *Lettres*, 29 avril 1671.

Dandysme

En 1822, on le nomme de Berlin à Londres, où on lui fait fête — trop à son gré. C'est une occasion d'observer le dandysme.

L'ARRIVÉE du roi, la rentrée du parlement, l'ouverture de la saison des fêtes, mêlaient les devoirs, les affaires et les plaisirs : on ne pouvait rencontrer les ministres qu'à la cour, au bal ou au parlement. Pour célébrer l'anniversaire de la naissance de Sa Majesté, je dînais chez lord Londonderry, je dînais sur la galère du lord-maire, qui remontait jusqu'à Richmond : j'aime mieux le Bucentaure en miniature à l'arsenal de Venise, ne portant plus que le souvenir des doges et un nom virgilien. Jadis émigré, maigre et demi-nu, je m'étais amusé, sans être Scipion, à jeter des pierres dans l'eau, le long de cette rive que rasait la barque dodue et bien fourrée du *lord Mayor*.

Je dînais aussi dans l'est de la ville chez M. Rothschild de Londres, de la branche cadette de Salomon : où ne dînais-je pas ? Le roast-beef égalait la prestance de la tour de Londres ; les poissons étaient si longs qu'on n'en voyait pas la queue ; des dames, que je n'ai aperçues que là, chantaient comme Albigaïl. J'avalais le tokai non loin des lieux qui me virent sabler l'eau à pleine cruche et quasi mourir de faim ; couché au fond de ma moelleuse voiture, sur de petits matelas de soie, j'apercevais ce Westminster dans lequel j'avais passé une nuit enfermé, et autour duquel je m'étais promené tout crotté avec Hingant et Fontanes. Mon hôtel, qui me coûtait 30.000 francs de loyer, était en regard du grenier qu'habita mon cousin de la Bouétardais, lorsque, en robe rouge, il jouait de la guitare sur un grabat emprunté, auquel j'avais donné asile auprès du mien.

Il ne s'agissait plus de ces sauteries d'émigrés où nous dansions au son du violon d'un conseiller du parlement de Bretagne ; c'était Almack's dirigé par Colinet qui faisait mes délices ; bal public sous le patronage des plus grandes dames du West-end. Là se rencontraient les vieux et les jeunes dandys. Parmi les vieux brillait le vainqueur de Waterloo, qui promenait sa gloire comme un piège à femmes tendu à travers les quadrilles ; à la tête des jeunes se distinguait lord Clanwilliam, fils, disait-on, du duc de Richelieu. Il faisait des choses admirables : il courait à cheval à Richmond et revenait à Almack's après être tombé deux fois. Il avait une certaine façon de prononcer à la manière d'Alcibiade, qui ravissait. Les modes des mots, les affectations de langage et de prononciation, changeant dans la haute société de Londres presque à chaque session parlementaire, un honnête homme est tout ébahi de ne plus savoir l'anglais, qu'il croyait savoir six mois auparavant. En 1822 le fashionable devait

offrir au premier coup d'œil un homme malheureux et malade ; il devait avoir quelque chose de négligé dans sa personne, les ongles longs, la barbe non pas entière, non pas rasée, mais grandie un moment par surprise, par oubli, pendant les préoccupations du désespoir ; mèche de cheveux au vent, regard profond, sublime, égaré et fatal ; lèvres contractées en dédain de l'espèce humaine ; cœur ennuyé, byronien, noyé dans le dégoût et le mystère de l'être.

Aujourd'hui ce n'est plus cela : le *dandy* doit avoir un air conquérant, léger, insolent ; il doit soigner sa toilette, porter des moustaches ou une barbe taillée en rond comme la fraise de la reine Élisabeth, ou comme le disque radieux du soleil ; il décèle la fière indépendance de son caractère en gardant son chapeau sur sa tête, en se roulant sur les sofas, en allongeant ses bottes au nez des ladies assises en admiration sur des chaises devant lui ; il monte à cheval avec une canne qu'il porte comme un cierge, indifférent au cheval qui est entre ses jambes par hasard. Il faut que sa santé soit parfaite, et son âme toujours au comble de cinq ou six félicités. Quelques dandys radicaux, les plus avancés vers l'avenir, ont une pipe.

Mais sans doute, toutes ces choses sont changées dans le temps même que je mets à les décrire. On dit que le dandy de cette heure ne doit plus savoir s'il existe, si le monde est là, s'il y a des femmes, et s'il doit saluer son prochain.

Madame de Lieven

Dans la société qu'il fréquenta à Londres se trouvait la célèbre Dorothée de Benkendorf, princesse de Lieven, qui fut aimée de Castlereagh, de Canning, de Metternich et de Guizot, le « doctrinaire ».

LA comtesse de Lieven avait eu des histoires assez ridicules avec madame d'Osmond et George IV. Comme elle était hardie et passait pour être bien en cour, elle était devenue extrêmement fashionable. On lui croyait de l'esprit, parce qu'on supposait que son mari n'en avait pas ; ce qui n'était pas vrai : M. de Lieven était fort supérieur à madame. Madame de Lieven, au visage aigu et mésavenant, est une femme commune, fatigante, aride, qui n'a qu'un seul genre de conversation, la politique vulgaire ; du reste, elle ne sait rien, et elle cache la disette de ses idées sous l'abondance de ses paroles. Quand elle se trouve avec des gens de mérite, sa stérilité se tait ; elle revêt sa nullité d'un air supérieur d'ennui, comme si elle avait le droit d'être ennuyée ; tombée par l'effet du temps, et ne pouvant s'empêcher de se mêler de quelque chose, la douairière des congrès est venue de Vérone donner à Paris, avec la permission de MM. les magis-

trats de Pétersbourg, une représentation des puérilités diplomatiques d'autrefois. Elle entretient des correspondances privées, et elle a paru très forte en mariages manqués. Nos novices se sont précipités dans ses salons pour apprendre le beau monde et l'art des secrets ; ils lui confient les leurs, qui, répandus par madame de Lieven, se changent en sourds cancans. Les ministres, et ceux qui aspirent à le devenir, sont tout fiers d'être protégés par une dame qui a eu l'honneur de voir M. de Metternich aux heures où le grand homme, pour se délasser du poids des affaires, s'amuse à effiloquer de la soie. Le ridicule attendait à Paris madame de Lieven. Un doctrinaire grave est tombé aux pieds d'Omphale : « Amour, tu perdis Troie [1]. »

Nouvelle Disgrâce

De Londres il fut envoyé à Vérone soutenir la cause de la légitimité. Il a exposé le détail de ses actes à ce congrès dans un livre à part. (*Le Congrès de Vérone.*) Nommé ensuite ministre des affaires étrangères, il n'y resta pas longtemps. « Sa » guerre d'Espagne était à peine terminée que le roi et Villèle le renvoyaient.

DANS notre ardeur après la dépêche télégraphique qui annonçait la délivrance du roi d'Espagne, nous autres ministres, nous courûmes au château. Là j'eus un pressentiment de ma chute : je reçus sur la tête un seau d'eau froide qui me fit rentrer dans l'humilité de mes habitudes. Le roi et Monsieur ne nous aperçurent point. Madame la duchesse d'Angoulême, éperdue du triomphe de son mari, ne distinguait personne. Cette victime immortelle écrivit sur la délivrance de Ferdinand une lettre terminée par cette exclamation sublime dans la bouche de la fille de Louis XVI : « Il est donc prouvé qu'on peut sauver un roi malheureux ! »....

Le jour de la Pentecôte, 6 juin 1824, j'étais arrivé dans les premiers salons de Monsieur : un huissier vint me dire qu'on me demandait. C'était Hyacinthe, mon secrétaire. Il m'annonça en me voyant que je n'étais plus ministre. J'ouvris le paquet qu'il me présentait : j'y trouvai ce billet de M. de Villèle :

« Monsieur le vicomte,

« J'obéis aux ordres du roi en transmettant de suite à Votre » Excellence une ordonnance que Sa Majesté vient de rendre.

» Le sieur comte de Villèle, président de notre conseil des » ministres, est chargé par intérim du portefeuille des affaires

1. Ecrit en 1839.

MADAME RÉCAMIER

Moulage en plâtre
du Musée de Lyon.

BUSTE PAR J. CHINARD
SCULPTEUR LYONNAIS.

» étrangères, en remplacement du sieur vicomte de Chateau-
» briand. »

Cette ordonnance était écrite de la main de M. de Rainneville, assez bon pour en être encore embarrassé devant moi. Eh ! mon Dieu ! est-ce que je connais M. de Rainneville ? Est-ce que j'ai jamais songé à lui ? Je le rencontre assez souvent. S'est-il jamais aperçu que je savais que l'ordonnance qui m'avait rayé de la liste des ministres était écrite de sa main ?

Et pourtant qu'avais-je fait ? Où étaient mes intrigues et mon ambition ? Avais-je désiré la place de M. de Villèle en allant seul et caché me promener au fond du bois de Boulogne ? Ce fut cette vie étrange qui me perdit. J'avais la simplicité de rester tel que le ciel m'avait fait, et, parce que je n'avais envie de rien, on crut que je voulais tout. Aujourd'hui je conçois très bien que ma vie à part était une grande faute. Comment ! vous ne voulez rien être ? Allez-vous-en ! Nous ne voulons pas qu'un homme méprise ce que nous adorons, et qu'il se croie en droit d'insulter à la médiocrité de notre vie.

Les embarras de la richesse et les inconvénients de la misère me suivirent dans mon logement de la rue de l'Université : le jour de mon congé, j'avais au ministère un immense dîner prié ; il me fallut envoyer des excuses aux convives et faire replier dans ma petite cuisine à deux maîtres trois grands services préparés pour quarante personnes. Montmirel et ses aides se mirent à l'ouvrage, et, nichant casseroles, lèchefrites et bassines dans tous les coins, il mit son chef-d'œuvre réchauffé à l'abri. Un vieil ami vint partager mon premier repas de matelot mis à terre. La ville et la cour accoururent, car il n'y eut qu'un cri sur l'outrecuidance de mon renvoi après le service que je venais de rendre ; on était persuadé que ma disgrâce serait de courte durée ; on se donnait l'air de l'indépendance en consolant un malheur de quelques jours, au bout desquels on rappellerait fructueusement à l'infortuné revenu en puissance qu'on ne l'avait point abandonné.

On se trompait ; on en fut pour les frais de courage : on avait compté sur ma platitude, sur mes pleurnicheries, sur mon ambition de chien couchant, sur mon empressement à me déclarer moi-même coupable, à faire le pied de grue auprès de ceux qui m'avaient chassé : c'était mal me connaître. Je me retirai sans réclamer même le traitement qui m'était dû, sans recevoir ni une faveur ni une obole de la cour ; je fermai ma porte à quiconque m'avait trahi ; je refusai la foule condoléante et je pris les armes. Alors tout se dispersa ; le blâme universel éclata, et ma partie, qui d'abord avait semblé belle aux salons et aux antichambres, parut effroyable.

L'Ambassade de Rome

Il se vengea en entrant dans l'opposition libérale et en contribuant à la chute du ministère Villèle. Appelé par Charles X à la présidence du conseil, M. de Martignac se souvint de lui.

M. ROY me vint apprendre le succès de sa négociation ; il ajouta : « Le roi désire que vous acceptiez une ambassade ; si vous le voulez, vous irez à Rome. » Ce mot de Rome eut sur moi un effet magique ; j'éprouvai la tentation à laquelle les anachorètes étaient exposés dans le désert. Charles X, en prenant à la marine l'ami que je lui avais désigné, faisait les premières avances ; je ne pouvais plus me refuser à ce qu'il attendait de moi : je consentis donc encore à m'éloigner. Du moins, cette fois, l'exil me plaisait : *Pontificum veneranda sedes, sacrum solium*[1]. Je me sentis saisi du désir de fixer mes jours, de l'envie de disparaître (même par calcul de renommée) dans la ville des funérailles, au moment de mon triomphe politique. Je n'aurais plus élevé la voix, sinon comme l'oiseau fatidique de Pline, pour dire chaque matin *Ave* au Capitole et à l'aurore. Il se peut qu'il fût utile à mon pays d'être débarrassé de moi : par le poids dont je me sens, je devine le fardeau que je dois être pour les autres. Les esprits de quelque puissance qui se rongent et se retournent sur eux-mêmes sont fatigants. Dante met aux enfers des âmes torturées sur une couche de feu. M. le duc de Laval, que j'allais remplacer à Rome, fut nommé à l'ambassade de Vienne.

Apologie

Les ultra-royalistes accusaient Chateaubriand de s'être allié aux libéraux. Voici sa réponse. Elle ne manque ni de noblesse ni de clairvoyance.

DÉVOUÉ aux premières adversités de la monarchie, je me suis consacré à ses dernières infortunes : le malheur me trouvera toujours pour second. J'ai tout renvoyé, places, pensions, honneurs ; et, afin de n'avoir rien à demander à personne, j'ai mis en gage mon cercueil[2]. Juges austères et rigides, vertueux et infaillibles royalistes, qui avez mêlé un serment à vos richesses, comme vous mêlez le sel aux viandes de vos festins pour les conserver, ayez un peu d'indulgence à l'égard de mes amertumes passées, je les expie aujourd'hui à ma manière, qui n'est pas la vôtre. Croyez-vous qu'à l'heure du soir, à cette heure où l'homme de peine se repose, il ne sente pas le poids de la vie,

1. « Vénérable séjour, trône sacré des pontifes. »
2. C'est-à-dire ses *Mémoires*.

quand ce poids lui est rejeté sur les bras ? Et cependant j'ai pu ne pas porter le fardeau, j'ai vu Philippe dans son palais, du 1er au 6 août 1830, et je le raconterai en son lieu ; il n'a tenu qu'à moi d'écouter des paroles généreuses...

Mais plus j'ai garrotté ma vie par les liens du dévouement et de l'honneur, plus j'ai échangé la liberté de mes actions contre l'indépendance de ma pensée ; cette pensée est rentrée dans sa nature. Maintenant, en dehors de tout, j'apprécie les gouvernements ce qu'ils valent. Peut-on croire aux rois de l'avenir ? faut-il croire aux peuples du présent ? L'homme sage et inconsolé de ce siècle sans conviction ne rencontre un misérable repos que dans l'athéisme politique. Que les jeunes générations se bercent d'espérances : avant de toucher au but, elles attendront de longues années ; les âges vont au nivellement général, mais ils ne hâtent point leur marche à l'appel de nos désirs : le temps est une sorte d'éternité appropriée aux choses mortelles ; il compte pour rien les races et leurs douleurs dans les œuvres qu'il accomplit.

Madame Récamier

Beaucoup de pages consacrées à Rome et à cette ambassade sont adressées à madame Récamier. Elle était depuis plusieurs années sa meilleure confidente et son amie la plus dévouée. Sur l'origine de cette amitié célèbre, on lira avec intérêt les lignes suivantes, écrites en 1839.

UNE lettre, publiée dans le *Mercure* après ma rentrée en France en 1800, avait frappé madame de Staël. Je n'étais pas encore rayé de la liste des émigrés ; *Atala* me tira de mon obscurité. Madame Bacciochi (Élisa Bonaparte), à la prière de M. de Fontanes, sollicita et obtint ma radiation dont madame de Staël s'était occupée ; j'allai la remercier. Je ne me souviens plus si ce fut Christian de Lamoignon ou l'auteur de *Corinne* qui me présenta à madame Récamier, son amie ; celle-ci demeurait alors dans sa maison de la rue du Mont-Blanc. Au sortir de mes bois et de l'obscurité de ma vie, j'étais encore tout sauvage ; j'osais à peine lever les yeux sur une femme entourée d'adorateurs.

Environ un mois après, j'étais un matin chez madame de Staël ; elle m'avait reçu à sa toilette ; elle se laissait habiller par mademoiselle Olive, tandis qu'elle causait en roulant dans ses doigts une petite branche verte. Entre tout à coup madame Récamier, vêtue d'une robe blanche ; elle s'assit au milieu d'un sofa de soie bleu. Madame de Staël, restée debout, continua sa conversation fort animée, et parlait avec éloquence ; je répondais à peine, les yeux attachés sur madame Récamier. Je

n'avais jamais inventé rien de pareil, et plus que jamais je fus découragé : mon admiration se changea en humeur contre ma personne. Madame Récamier sortit, et je ne la revis plus que douze ans après.

Chateaubriand raconte longuement l'enfance et la jeunesse de madame Récamier avant d'arriver au récit de leur seconde entrevue.

CE fut à une douloureuse époque pour l'illustration de la France que je retrouvai madame Récamier ; ce fut à l'époque de la mort de madame de Staël. Rentrée à Paris après les Cent-Jours, l'auteur de *Delphine* était redevenue souffrante ; je l'avais revue chez elle et chez madame la duchesse de Duras. Peu à peu, son état empirant, elle fut obligée de garder le lit. Un matin, j'étais allé chez elle rue Royale ; les volets des fenêtres étaient aux deux tiers fermés ; le lit, rapproché du mur du fond de la chambre, ne laissait qu'une ruelle à gauche ; les rideaux, retirés sur les tringles, formaient deux colonnes au chevet. Madame de Staël, à demi assise, était soutenue par des oreillers. Je m'approchai, et quand mon œil se fut un peu accoutumé à l'obscurité, je distinguai la malade. Une fièvre ardente animait ses joues. Son beau regard me rencontra dans les ténèbres, et elle me dit : « *Bonjour, my dear Francis.* Je souffre, mais cela ne m'empêche pas de vous aimer. » Elle étendit sa main que je pressai et baisai. En relevant la tête, j'aperçus au bord opposé de la couche, dans la ruelle, quelque chose qui se levait blanc et maigre : c'était M. de Rocca, le visage défait, les joues creuses, les yeux brouillés, le teint indéfinissable ; il se mourait ; je ne l'avais jamais vu, et ne l'ai jamais revu. Il n'ouvrit pas la bouche ; il s'inclina, en passant devant moi ; on n'entendait point le bruit de ses pas : il s'éloigna à la manière d'une ombre. Arrêtée un moment à la porte, *la nueuse idole frôlant les doigts* se retourna vers le lit pour ajourner [1] madame de Staël. Ces deux spectres qui se regardaient en silence, l'un debout et pâle, l'autre assis et coloré d'un sang prêt à redescendre et à se glacer au cœur, faisaient frissonner.

Peu de jours après, madame de Staël changea de logement. Elle m'invita à dîner chez elle, rue Neuve-des-Mathurins : j'y allai ; elle n'était point dans le salon et ne put même assister au dîner ; mais elle ignorait que l'heure fatale était si proche. On se mit à table. Je me trouvai assis auprès de madame Récamier. Il y avait douze ans que je ne l'avais rencontrée, et encore ne l'avais-je aperçue qu'un moment. Je ne la regardais point, elle ne me regardait pas ; nous n'échangions pas une

1. Prendre jour.

parole. Lorsque, vers la fin du dîner, elle m'adressa timidement quelques paroles sur la maladie de madame de Staël, je tournai un peu la tête et je levai les yeux. Je craindrais de profaner aujourd'hui par la bouche de mes années un sentiment qui conserve dans ma mémoire toute sa jeunesse, et dont le charme s'accroît à mesure que ma vie se retire. J'écarte mes vieux jours pour découvrir derrière ces jours des apparitions célestes, pour entendre du bas de l'abîme les harmonies d'une région plus heureuse.

Madame de Staël mourut [1]. Le dernier billet qu'elle écrivit à madame de Duras était tracé en grandes lettres dérangées comme celles d'un enfant. Un mot affectueux s'y trouvait pour *Francis*. Le talent qui expire saisit davantage que l'individu qui meurt : c'est une désolation générale dont la société est frappée ; chacun au même moment fait la même perte.

Avec madame de Staël s'abattit une partie considérable du temps où j'avais vécu : telles de ces brèches, qu'une intelligence supérieure en tombant forme dans un siècle, ne se referment jamais. Sa mort fit sur moi une impression particulière, à laquelle se mêlait une sorte d'étonnement mystérieux : c'était chez cette femme illustre que j'avais connu madame Récamier, et, après de longs jours de séparation, madame de Staël réunissait deux personnes voyageuses devenues presque étrangères l'une à l'autre : elle leur laissait à un repas funèbre son souvenir et l'exemple de son attachement immortel.

J'allai voir madame Récamier rue Basse-du-Rempart, et ensuite rue d'Anjou. Quand on s'est rejoint à sa destinée, on croit ne l'avoir jamais quittée : la vie, selon l'opinion de Pythagore, n'est qu'une réminiscence. Qui, dans le cours de ses jours, ne se remémore quelques petites circonstances indifférentes à tous, hors à celui qui se les rappelle ? A la maison de la rue d'Anjou il y avait un jardin, dans ce jardin un berceau de tilleuls, entre les feuilles desquels j'apercevais un rayon de lune, lorsque j'attendais madame Récamier : ne me semble-t-il pas que ce rayon est à moi, et que si j'allais sous les mêmes abris, je le retrouverais? Je ne me souviens guère du soleil que j'ai vu briller sur bien des fronts.

L'Abbaye-aux-Bois

En 1819, madame Récamier se retira à l'Abbaye-aux-Bois, dans une assez pauvre maison qui devint vite célèbre. Chateaubriand vient de reproduire la description qu'en a faite la duchesse d'Abrantès.

MADAME la duchesse d'Abrantès, dont j'ai salué le cercueil dans l'église de Chaillot, n'a peint que la demeure *habitée* de

1. Le 14 juillet 1817.

madame Récamier ; je parlerai de l'asile *solitaire*. Un corridor noir séparait deux petites pièces. Je prétendais que ce vestibule était éclairé d'un jour doux. La chambre à coucher était ornée d'une bibliothèque, d'une harpe, d'un piano, du portrait de madame de Staël et d'une vue de Coppet au clair de lune ; sur les fenêtres étaient des pots de fleurs. Quand, tout essoufflé après avoir grimpé trois étages, j'entrais dans la cellule aux approches du soir, j'étais ravi : la plongée des fenêtres était sur le jardin de l'Abbaye, dans la corbeille verdoyante duquel tournoyaient les religieuses et couraient des pensionnaires. La cime d'un acacia arrivait à la hauteur de l'œil. Des clochers pointus coupaient le ciel, et l'on apercevait à l'horizon les collines de Sèvres. Le soleil mourant dorait le tableau et entrait par les fenêtres ouvertes. Madame Récamier était à son piano ; l'Angélus tintait : les sons de la cloche, « qui semblait pleurer le jour qui se mourait, *il giorno pianger che si muore,* » se mêlaient aux derniers accents de l'invocation à la nuit de *Roméo et Juliette*, de Steibelt [1]. Quelques oiseaux se venaient coucher dans les jalousies relevées de la fenêtre ; je rejoignais au loin le silence et la solitude, par-dessus le tumulte et le bruit d'une grande cité.

Dieu, en me donnant ces heures de paix, me dédommageait de mes heures de trouble ; j'entrevoyais le prochain repos que croit ma foi, que mon espérance appelle. Agité au dehors par les occupations politiques ou dégoûté par l'ingratitude des cours, la placidité du cœur m'attendait au fond de cette retraite, comme le frais des bois au sortir d'une plaine brûlante. Je retrouvais le calme auprès d'une femme, de qui la sérénité s'étendait autour d'elle, sans que cette sérénité eût rien de trop égal, car elle passait au travers d'affections profondes. Hélas ! les hommes que je rencontrais chez madame Récamier, Mathieu de Montmorency, Camille Jordan, Benjamin Constant, le duc de Laval, ont été rejoindre Hingant, Joubert, Fontanes, autres absents d'une autre société absente. Parmi ces amitiés successives se sont élevés de jeunes amis, rejetons printaniers d'une vieille forêt où la coupe est éternelle. Je les prie, je prie M. Ampère, qui lira ceci quand j'aurai disparu, je leur demande à tous de me conserver quelque souvenir : je leur remets le fil de la vie dont Lachésis laisse échapper le bout sur mon fuseau. Mon inséparable camarade de route, M. Ballanche, s'est trouvé seul au commencement et à la fin de ma carrière ; il a été témoin de mes liaisons rompues par le temps, comme j'ai été témoin des siennes entraînées par le Rhône : les fleuves minent toujours leurs bords.

---

1. Compositeur allemand (1765-1823). Il vint à Paris en 1790.

Le malheur de mes amis a souvent penché sur moi, et je ne me suis jamais dérobé au fardeau sacré : le moment de la rémunération est arrivé ; un attachement sérieux daigne m'aider à supporter ce que leur multitude ajoute de pesanteur à des jours mauvais. En approchant de ma fin, il me semble que tout ce qui m'a été cher m'a été cher dans madame Récamier, et qu'elle était la source cachée de mes affections. Mes souvenirs de divers âges, ceux de mes songes comme ceux de mes réalités, se sont pétris, mêlés, confondus, pour faire un composé de charmes et de douces souffrances dont elle est devenue la forme visible. Elle règle mes sentiments, de même que l'autorité du ciel a mis le bonheur, l'ordre et la paix dans mes devoirs.

Je l'ai suivie, la voyageuse, par le sentier qu'elle a foulé à peine ; je la devancerai bientôt dans une autre patrie. En se promenant au milieu de ces *Mémoires*, dans les détours de la basilique que je me hâte d'achever, elle pourra rencontrer la chapelle qu'ici je lui dédie ; il lui plaira peut-être de s'y reposer : j'y ai placé son image.

Léon XII

Nous sommes en octobre 1828.

LES premiers moments de mon séjour à Rome furent employés à des visites officielles. Sa Sainteté me reçut en audience privée ; les audiences publiques ne sont plus d'usage et coûtent trop cher. Léon XII, prince d'une grande taille et d'un air à la fois serein et triste, est vêtu d'une simple soutane blanche ; il n'a aucun faste et se tient dans un cabinet pauvre, presque sans meubles. Il ne mange presque pas ; il vit, avec son chat, d'un peu de *polenta* [1]. Il se sait très malade et se voit dépérir avec une résignation qui tient de la joie chrétienne : il mettrait volontiers, comme Benoît XIV, son cercueil sous son lit. Arrivé à la porte des appartements du pape, un abbé me conduit par des corridors noirs jusqu'au refuge ou au sanctuaire de Sa Sainteté. Elle ne se donne pas le temps de s'habiller, de peur de me faire attendre ; elle se lève, vient au-devant de moi, ne me permet jamais de mettre un genou en terre pour baiser le bas de sa robe au lieu de sa mule, et me conduit par la main jusqu'au siège placé à droite de son indigent fauteuil. Assis, nous causons.

1. Bouillie d'orge ou de châtaignes.

Les Artistes de Rome

Un des plaisirs de l'ambassadeur est de visiter les ateliers des artistes. Il vient d'exalter la vie fastueuse des artistes de la Renaissance, et il ajoute :

AUJOURD'HUI la scène est bien changée ; les artistes à Rome vivent pauvres et retirés. Peut-être y a-t-il dans cette vie une poésie qui vaut la première. Une association de peintres allemands a entrepris de faire remonter la peinture au Pérugin, pour lui rendre son inspiration chrétienne. Ces jeunes néophytes de saint Luc prétendent que Raphaël, dans sa seconde manière, est devenu païen, et que son talent a dégénéré. Soit ; soyons païens comme les vierges raphaéliques ; que notre talent dégénère et s'affaiblisse comme dans le tableau de *la Transfiguration !* Cette erreur honorable de la nouvelle école sacrée n'en est pas moins une erreur ; il s'ensuivrait que la raideur et le mal dessiné des formes seraient la preuve de la vision intuitive, tandis que cette expression de foi, remarquable dans les ouvrages des peintres qui précèdent la Renaissance, ne vient point de ce que les personnages sont posés carrément et immobiles comme des sphinx, mais de ce que la peinture *croyait* comme son siècle. C'est sa pensée, non sa peinture, qui est religieuse ; chose si vraie, que l'école espagnole est éminemment *pieuse* dans ses expressions, bien qu'elle ait les grâces et les mouvements de la peinture depuis la Renaissance. D'ou vient cela ? de ce que *les Espagnols sont chrétiens.*

Je vais voir travailler séparément les artistes : l'élève sculpteur demeure dans quelque grotte, sous les chênes verts de la villa Médicis, où il achève son enfant de marbre qui fait boire un serpent dans une coquille. Le peintre habite quelque maison délabrée dans un lieu désert ; je le trouve seul, prenant à travers sa fenêtre ouverte quelque vue de la campagne romaine. *La Brigande* de M. Schnetz est devenue la mère qui demande à une madone la guérison de son fils. Léopold Robert, revenu de Naples, a passé ces jours derniers par Rome, emportant avec lui les scènes enchantées de ce beau climat, qu'il n'a fait que coller sur sa toile.

Guérin est retiré, comme une colombe malade, au haut d'un pavillon de la villa Médicis. — Il écoute, la tête sous son aile, le bruit du vent du Tibre ; quand il se réveille, il dessine à la plume la mort de Priam.

Horace Vernet s'efforce de changer sa manière ; y réussira-t-il ? Le serpent qu'il enlace à son cou, le costume qu'il affecte, le cigare qu'il fume, les masques et les fleurets dont il est entouré, rappellent trop le bivouac.

Qui a jamais entendu parler de mon ami M. Quecq, successeur de Jules III dans le casin de Michel-Ange, de Vignole et de Thadée Zuccari ? et pourtant il a peint pas trop mal, dans son nymphée en décret, la mort de Vitellius. Les parterres en friche sont hantés par un animal futé que s'occupe à chasser M. Quecq : c'est un renard, arrière-petit-fils de Goupil-Renart, premier du nom et neveu d'Ysengrin-le-Loup.

Pinelli, entre deux ivresses, m'a promis douze scènes de danses, de jeux et de voleurs. C'est dommage qu'il laisse mourir de faim son grand chien couché à sa porte. — Thorwaldsen et Camuccini sont les deux princes des pauvres artistes de Rome.

Quelquefois ces artistes dispersés se réunissent, ils vont ensemble à pied à Subiaco. Chemin faisant, ils barbouillent sur les murs de l'auberge de Tivoli des grotesques [1]. Peut-être un jour reconnaîtra-t-on quelque Michel-Ange au charbonné qu'il aura tracé sur un ouvrage de Raphaël.

Je voudrais être né artiste : la solitude, l'indépendance, le soleil parmi des ruines et des chefs-d'œuvre, me conviendraient. Je n'ai aucun besoin ; un morceau de pain, une cruche de l'*Aqua Felice*, me suffiraient. Ma vie a été misérablement accrochée aux buissons de ma route ; heureux si j'avais été l'oiseau libre qui chante et fait son nid dans ces buissons !

La Campagne romaine

D'un peintre comme Chateaubriand la page qui suit n'étonne pas. Notons pourtant qu'il n'oublie pas d'être économiste.

J'AI revu ma lettre à M. de Fontanes sur Rome, écrite il y a vingt-cinq ans, et j'avoue que je l'ai trouvée d'une telle exactitude qu'il me serait impossible d'y retrancher ou d'y ajouter un mot. Une compagnie étrangère est venue cet hiver (1829) proposer le défrichement de la campagne romaine : ah ! messieurs, grâce de vos cottages et de vos jardins anglais sur le Janicule ! si jamais ils devaient enlaidir les friches où le soc de Cincinnatus s'est brisé, sur lesquelles toutes les herbes penchent au souffle des siècles, je fuirais Rome pour n'y remettre les pieds de ma vie. Allez traîner ailleurs vos charrues perfectionnées ; ici la terre ne pousse et ne doit pousser que des tombeaux. Les cardinaux ont fermé l'oreille aux calculs des bandes noires accourues pour démolir les débris de Tusculum, qu'elles prenaient pour des châteaux d'aristocrates : elles auraient fait de la chaux avec le marbre des sarcophages de Paul-Émile, comme elles

1. Caricatures.

ont fait des gargouilles avec le plomb des cercueils de nos pères. Le sacré Collège tient au passé ; de plus il a été prouvé, à la grande confusion des économistes, que la campagne romaine donnait au propriétaire 5 pour 100 en pâturages et qu'elle ne rapporterait que un et demi en blé. Ce n'est point par paresse, mais par un intérêt positif, que le cultivateur des plaines accorde la préférence à la *pastorizia* sur le *maggesi* [1]. Le revenu d'un hectare dans le territoire romain est presque égal au revenu de la même mesure dans un des meilleurs départements de la France : pour se convaincre de cela, il suffit de lire l'ouvrage de monsignor Nicolaï [2].

Deux Lettres

Ces lettres sont extraites par lui-même de sa correspondance avec madame Récamier. L'une lui annonça son intention d'élever un monument au Poussin, — il le fit ; — l'autre peint sa vie de chaque jour à Rome.

« *Jeudi, 18 décembre 1828.*

« AU lieu de perdre mon temps et le vôtre à vous raconter » les faits et gestes de ma vie, j'aime mieux vous les envoyer » tout consignés dans le journal de Rome. Voilà encore douze » mois qui achèvent de tomber sur ma tête. Quand me repose- » rai-je ? Quand cesserai-je de perdre sur les grands chemins les » jours qui m'étaient prêtés pour en faire un meilleur usage ? » J'ai dépensé sans regarder tant que j'ai été riche ; je croyais » le trésor inépuisable. Maintenant, en voyant combien il est » diminué et combien peu de temps il me reste à mettre à vos » pieds, il me prend un serrement de cœur. Mais n'y a-t-il pas » une longue existence après celle de la terre ? Pauvre et humble » chrétien, je tremble devant le jugement dernier de Michel-Ange ; je ne sais où j'irai, mais partout où vous ne serez pas, je serai bien malheureux. Je vous ai cent fois mandé mes projets et mon avenir. Ruines, santé, perte de toute illusion, tout me dit : « Va-t'en, retire-toi, finis. » Je ne retrouve au bout de » ma journée que vous. Vous avez désiré que je marquasse mon » passage à Rome, c'est fait : le tombeau du Poussin restera. Il portera cette inscription : *F.-A. de Ch. à Nicolas Poussin, pour la gloire des arts et l'honneur de la France.* Qu'ai-je maintenant à faire ici ? Rien, surtout après avoir souscrit » pour la somme de cent ducats au monument de l'homme que » vous aimez le plus, dites-vous, *après moi* : le Tasse. »

1. *Pâturage* et *jachère*. — 2. *Mémoire sur la campagne romaine.*

« *Rome, le samedi 3 janvier 1829.*

« Je recommence mes souhaits de bonne année : que le ciel » vous accorde santé et longue vie ! Ne m'oubliez pas : j'ai es- » pérance, car vous vous souvenez bien de M. de Montmorency » et de madame de Staël, vous avez la mémoire aussi bonne que » le cœur. Je disais hier à madame Salvage que je ne connaissais » rien dans le monde d'aussi beau et de meilleur que vous.

» J'ai passé hier une heure avec le pape. Nous avons parlé » de tout et des sujets les plus hauts et les plus graves. C'est un » homme très distingué et très éclairé, et un prince plein de » dignité. Il ne manquait aux aventures de ma vie politique que » d'être en relations avec un souverain pontife ; cela complète » ma carrière.

» Voulez-vous savoir exactement ce que je fais ? Je me lève » à cinq heures et demie, je déjeune à sept heures ; à huit heures » je reviens dans mon cabinet : je vous écris ou je fais quelques » affaires, quand il y en a (les détails pour les établissements » français et pour les pauvres français sont assez grands) ; à » midi, je vais errer deux ou trois heures parmi des ruines, ou » à Saint-Pierre, ou au Vatican. Quelquefois je fais une visite » obligée avant ou après la promenade ; à cinq heures, je rentre ; » je m'habille pour la soirée ; je dîne à six heures ; à sept heures » et demie, je vais à une soirée avec madame de Chateaubriand, » ou je reçois quelques personnes chez moi. Vers onze heures » je me couche, ou bien je retourne encore dans la campagne » malgré les voleurs et la *malaria* : qu'y fais-je ? Rien : j'écoute » le silence, et je regarde passer mon ombre de portique en por- » tique, le long des aqueducs éclairés par la lune.

» Les Romains sont si accoutumés à ma vie *méthodique* » que je leur sers à compter les heures. Qu'ils se dépêchent ; » j'aurai bientôt achevé le tour du cadran. »

Le cardinal Albani

Cependant Léon XII était mort et le conclave avait procédé à l'élection d'un nouveau pape. Ce fut le cardinal Castiglioni, un de ceux que favorisait notre ambassade. Chateaubriand crie : « Victoire ! » et, dans sa joie, se montre presque indulgent au secrétaire Albani.

« *Rome, ce 2 avril 1829.*

« Monsieur le comte,

« Le cardinal Albani a été nommé secrétaire d'État, ainsi » que j'ai l'honneur de vous le mander dans ma première lettre, » portée à Lyon par le courrier à cheval expédié le 31 mars au

» soir. Le nouveau ministre ne plaît ni à la faction sarde, ni à la » majorité du sacré Collège, ni même à l'Autriche, parce qu'il » est violent, antijésuite, rude dans son abord, et Italien avant » tout. Riche et excessivement avare, le cardinal Albani se » trouve mêlé dans toutes sortes d'entreprises et de spécula- » tions. J'allai hier lui faire ma première visite ; aussitôt qu'il » m'aperçut, il s'écria : « Je suis un cochon ! (Il était en effet » fort sale.) Vous verrez que je ne suis pas un ennemi. » Je vous » rapporte, monsieur le comte, ses propres paroles. Je lui répondis » que j'étais bien loin de le regarder comme un ennemi. « A vous » autres, reprit-il, il faut de l'eau et non pas du feu : ne connais- » je pas votre pays ? n'ai-je pas vécu en France ? (Il parle » français comme un Français.) Vous serez content et votre » maître aussi. Comment se porte le roi ? Bonjour ! Allons à » Saint-Pierre. »

» Il était huit heures du matin ; j'avais déjà vu Sa Sainteté » et tout Rome courait à la cérémonie de l'adoration.

» Le cardinal Albani est un homme d'esprit, faux par caractère et franc par humeur ; sa violence déjoue sa ruse ; on peut » en tirer parti en flattant son orgueil et satisfaisant son avarice. »

La Note à payer

Chateaubriand menait grand train à Rome. Les fêtes, les réceptions, le monument au Poussin coûtaient cher. Il commence à s'en apercevoir.

A M. LE COMTE PORTALIS

« *Rome, ce 16 avril 1829.*

« Monsieur le comte,

« MM. les cardinaux français sont fort empressés de con- » naître quelle somme leur sera accordée pour leurs dépenses » et leur séjour à Rome : ils m'ont prié plusieurs fois de vous » écrire à ce sujet ; je vous serai donc infiniment obligé de » m'instruire le plus tôt possible de la décision du roi.

« Pour ce qui me regarde, monsieur le comte, lorsque vous » avez bien voulu m'allouer un secours de trente mille francs, » vous avez supposé qu'aucun cardinal ne logerait chez moi : « or M. de Clermont-Tonnerre s'y est établi avec sa suite, com- » posée de deux conclavistes, d'un secrétaire ecclésiastique, d'un » secrétaire laïque, d'un valet de chambre, de deux domes- » tiques et d'un cuisinier français, enfin d'un maître de chambre » romain, d'un maître de cérémonies, de trois valets de pied, » d'un cocher, et de toute cette maison italienne qu'un cardinal

» est obligé d'avoir ici. M. l'archevêque de Toulouse, qui ne peut » marcher [1], ne dîne point à ma table ; il faut deux ou trois ser- » vices à différentes heures, des voitures et des chevaux pour les » commensaux et les amis. Mon respectable hôte ne payera cer- » certainement pas sa dépense ici : il partira, et les mémoires » me resteront ; il me faudra acquitter non seulement ceux du » cuisinier, de la blanchisseuse, du loueur de carrosses, etc., etc., » mais encore ceux des deux chirurgiens qui visitent la jambe » de monseigneur, du cordonnier qui fait ses mules blanches et » pourpres, et du tailleur qui a *confectionné* les manteaux, les » soutanes, les rabats, l'ajustement complet du cardinal et de » ses abbés.

» Si vous joignez à cela, monsieur le comte, mes dépenses » extraordinaires pour frais de représentation avant, pendant » et après le conclave, dépenses augmentées par la présence » de la grande-duchesse Hélène [2], du prince Paul de Wurtem- » berg et du roi de Bavière, vous trouverez sans doute que les » trente mille francs que vous m'avez accordés seront de beau- » coup dépassés. La première année de l'établissement d'un » ambassadeur est ruineuse, les secours accordés pour cet éta- » blissement étant fort au-dessous des besoins. Il faut presque » trois ans de séjour pour qu'un agent diplomatique ait trouvé » le moyen d'acquitter les dettes qu'il a contractées d'abord et » de mettre ses dépenses au niveau de ses recettes. Je connais » toute la pénurie du budget des affaires étrangères ; si j'avais » par moi-même quelque fortune, je ne vous importunerais pas : » rien ne m'est plus désagréable, je vous assure, que ces détails » d'argent dans lesquels une rigoureuse nécessité me force d'en- » trer, bien malgré moi.

» Agréez, monsieur le comte, etc. »

Fêtes romaines

Le 29 avril il donna une fête à la villa Médicis, en l'honneur de la princesse Hélène.

J'AVAIS donné des bals et des soirées à Londres et à Paris, et, bien qu'enfant d'un autre désert, je n'avais pas trop mal traversé ces nouvelles solitudes ; mais je ne m'étais pas douté de ce que pouvaient être des fêtes à Rome : elles ont quelque chose de la poésie antique qui place la mort à côté des plaisirs. A la villa Médicis, dont les jardins sont déjà une parure et où

1. M. de Clermont-Tonnerre venait de se fouler le pied.
2. Fille du prince de Wurtemberg et femme du grand-duc Michel, le frère du czar.

j'ai reçu la grande-duchesse Hélène, l'encadrement du tableau est magnifique : d'un côté, la villa Borghèse avec la maison de Raphaël ; de l'autre, la villa de Monte-Mario et les coteaux qui bordent le Tibre ; au-dessous du spectateur, Rome entière comme un vieux nid d'aigle abandonné. Au milieu des bosquets se pressaient, avec les descendants des Paula et des Cornélie, les beautés venues de Naples, de Florence et de Milan : la princesse Hélène semblait leur reine. Borée, tout à coup descendu de la montagne, a déchiré la tente du festin, et s'est enfui avec des lambeaux de toile et de guirlandes, comme pour nous donner une image de tout ce que le temps a balayé sur cette rive. L'ambassade était consternée ; je sentais je ne sais quelle gaieté ironique à voir un souffle du ciel emporter mon or d'un jour et mes joies d'une heure. Le mal a été promptement réparé. Au lieu de déjeuner sur la terrasse, on a déjeuné dans l'élégant palais : l'harmonie des cors et des hautbois, dispersée par le vent, avait quelque chose du murmure de mes forêts américaines. Les groupes qui se jouaient dans les rafales, les femmes dont les voiles tourmentés battaient leurs visages et leurs cheveux, le *sartarello* qui continuait dans la bourrasque, l'improvisatrice qui déclamait aux nuages, le ballon qui s'envolait de travers avec le chiffre de la fille du Nord, tout cela donnait un caractère nouveau à ces jeux où semblaient se mêler les tempêtes accoutumées de ma vie.

Le Neveu Christian

Ce Christian si inopinément rencontré était le fils de son frère aîné, petit-gendre de Malesherbes. Il avait d'abord été dragon.

DANS les premiers jours de mon arrivée à Rome, lorsque j'errais ainsi à l'aventure, je rencontrai entre les bains de Titus et le Colisée une pension de jeunes garçons. Un maître à chapeau rabattu, à robe traînante et déchirée, ressemblant à un pauvre frère de la Doctrine chrétienne, les conduisait. Passant près de lui, je le regarde, je lui trouve un faux air de mon neveu Christian de Chateaubriand, mais je n'osais en croire mes yeux. Il me regarde à son tour, et, sans montrer aucune surprise, il me dit : « Mon oncle ! » Je me précipite tout ému et je le serre dans mes bras. D'un geste de la main il arrête derrière lui son troupeau obéissant et silencieux. Christian était à la fois pâle et noirci, miné par la fièvre et brûlé par le soleil. Il m'apprit qu'il était chargé de la préfecture des études au collège des jésuites, alors en vacances à Tivoli. Il avait presque oublié sa langue, il s'énonçait difficilement en français, ne parlant et n'enseignant qu'en italien. Je contemplais, les yeux pleins de larmes, ce fils

de mon frère devenu étranger, vêtu d'une souquenille noire, poudreuse, maître d'école à Rome, et couvrant d'un feutre de cénobite son noble front qui portait si bien le casque.

Crise ministérielle

Chateaubriand faisait un voyage et une cure aux Pyrénées; il y faisait même des vers et y recevait l'hommage d'une « spirituelle, déterminée et charmante étrangère de seize ans », dont il ne confie pas le nom à ses *Mémoires*, enfin il s'apprêtait a retourner à Rome, quand la chute du ministère Martignac vint achever sa carrière politique.

DES bruits de changement de ministres étaient parvenus dans nos sapinières. Les gens bien instruits allaient jusqu'à parler du prince de Polignac ; mais j'étais d'une incrédulité complète. Enfin les journaux arrivent : je les ouvre et mes yeux sont frappés de l'ordonnance officielle qui confirme les bruits répandus. J'avais bien éprouvé des changements de fortune depuis que j'étais au monde, mais je n'étais jamais tombé d'une pareille hauteur. Ma destinée avait encore une fois soufflé sur mes chimères ; ce souffle du sort n'effaçait pas seulement mes illusions, il enlevait la monarchie. Ce coup me fit un mal affreux ; j'eus un moment de désespoir, car mon parti fut pris à l'instant, je sentis que je me devais retirer. La poste m'apporta une foule de lettres ; toutes m'enjoignaient d'envoyer ma démission. Des personnes même que je connaissais à peine se crurent obligées de me prescrire la retraite.

Je fus choqué de cet officieux intérêt pour ma bonne renommée. Grâce à Dieu, je n'ai jamais eu besoin qu'on me donnât des conseils d'honneur ; ma vie a été une suite de sacrifices, qui ne m'ont jamais été commandés par personne ; en fait de devoir, j'ai l'esprit prime-sautier. Les chutes me sont des ruines, car je ne possède que des dettes, dettes que je contracte dans les places où je ne demeure pas assez de temps pour les payer ; de sorte que, toutes les fois que je me retire, je suis réduit à travailler aux gages d'un libraire. Quelques-uns de ces fiers obligeants, qui me prêchaient l'honneur et la liberté par la poste, et qui me les prêchèrent encore bien plus haut lorsque j'arrivai à Paris, donnèrent leur démission de conseillers d'État ; mais les uns étaient riches, les autres ne se démirent pas des places secondaires qu'ils possédaient et qui leur laissèrent les moyens d'exister. Ils firent comme les protestants, qui rejettent quelques dogmes des catholiques et qui en conservent d'autres tout aussi difficiles à croire. Rien de complet dans ces oblations [1] ;

1. Sacrifices.

rien d'une pleine sincérité : on quittait douze ou quinze mille livres de rente, il est vrai, mais on rentrait chez soi opulent de son patrimoine, ou du moins pourvu de ce pain quotidien qu'on avait prudemment gardé. Avec ma personne, pas tant de façons ; on était rempli pour moi d'abnégation, on ne pouvait jamais assez se dépouiller de tout ce que je possédais : « Allons, Georges Dandin, le cœur au ventre ; corbleu ! mon gendre, me forpignez pas ; habit bas ! Jetez par la fenêtre deux cent mille livres de rente, une place selon vos goûts, une haute et magnifique place, l'empire des arts à Rome, le bonheur d'avoir enfin reçu la récompense de vos luttes longues et laborieuses. Tel est notre bon plaisir. A ce prix, vous aurez notre estime. De même que nous nous sommes dépouillés d'une casaque sous laquelle nous avons un bon gilet de flanelle, de même vous quitterez votre manteau de velours, pour rester nu. Il y a égalité parfaite, parité d'autel et d'holocauste. »

Et, chose étrange ! dans cette ardeur généreuse à me pousser dehors, les hommes qui me signifiaient leur volonté n'étaient ni mes amis réels, ni les copartageants de mes opinions politiques. Je devais m'immoler sur-le-champ au libéralisme, à la doctrine qui m'avait continuellement attaqué ; je devais courir le risque d'ébranler le trône légitime, pour mériter l'éloge de quelques poltrons d'ennemis, qui n'avaient pas le courage entier de mourir de faim.

J'allais me trouver noyé dans une longue ambassade ; les fêtes que j'avais données m'avaient ruiné, je n'avais pas payé les frais de mon premier établissement. Mais ce qui me navrait le cœur, c'était la perte de ce que je m'étais promis de bonheur pour le reste de ma vie.

Je n'ai point à me reprocher d'avoir octroyé à personne ces conseils catoniens qui appauvrissent celui qui les reçoit et non celui qui les donne ; bien convaincu que ces conseils sont inutiles à l'homme qui n'en a point le sentiment intérieur. Dès le premier moment, je l'ai dit, ma résolution fut arrêtée ; elle ne me coûta pas à prendre, mais elle fut douloureuse à exécuter. Lorsqu'à Lourdes, au lieu de tourner au midi et de rouler vers l'Italie, je pris le chemin de Pau, mes yeux se remplirent de larmes ; j'avoue ma faiblesse. Qu'importe si je n'en ai pas moins accepté et tenu le cartel que m'envoyait la fortune ? Je ne revins pas vite, afin de laisser les jours s'écouler. Je dépelotonnai lentement le fil de cette route que j'avais remontée avec tant d'allégresse, il y avait à peine quelques semaines.

La Révolution de Juillet

Chateaubriand assista à la révolution qui détrônait ses rois. Il en a noté plusieurs scènes et défini le caractère.

DANS tous ces quartiers pauvres et populaires, on combattit instantanément, sans arrière-pensée : l'étourderie française, moqueuse, insouciante, intrépide, était montée au cerveau de tous ; la gloire a, pour notre nation, la légèreté du vin de Champagne. Les femmes, aux croisées, encourageaient les hommes dans la rue ; des billets promettaient le bâton de maréchal au premier colonel qui passerait au peuple ; des groupes marchaient au son d'un violon. C'étaient des scènes tragiques et bouffonnes, des spectacles de tréteaux et de triomphe : on entendait des éclats de rire et des jurements au milieu des coups de fusil, du sourd mugissement de la foule, à travers des masses de fumée. Pieds nus, bonnet de police en tête, des charretiers improvisés conduisaient, avec un laisser-passer de chefs inconnus, des convois de blessés parmi les combattants qui se séparaient.

Dans les quartiers riches régnait un autre esprit. Les gardes nationaux, ayant repris les uniformes dont on les avait dépouillés [1], se rassemblaient en grand nombre à la mairie du 1er arrondissement pour maintenir l'ordre. Dans ces combats, la garde souffrait plus que le peuple, parce qu'elle était exposée au feu des ennemis invisibles qui étaient dans les maisons. D'autres nommeront les vaillants des salons qui, reconnaissant des officiers de la garde, s'amusaient à les abattre, en sûreté qu'ils étaient derrière un volet ou une cheminée. Dans la rue, l'animosité de l'homme de peine ou du soldat n'allait pas au delà du coup porté : blessé, on se secourait mutuellement. Le peuple sauva plusieurs victimes. Deux officiers, M. de Goyon et M. Rivaux, après une défense héroïque, durent la vie à la générosité des vainqueurs. Un capitaine de la garde, Kaumann, reçoit un coup de barre de fer sur la tête : étourdi et les yeux sanglants, il relève avec son épée les baïonnettes de ses soldats qui mettaient en joue l'ouvrier.

Chateaubriand porté en triomphe

Chateaubriand eut sa journée dans la révolution de 1830 comme plus tard Lamartine dans celle de 1848. N'oublions pas que, malgré sa fidélité aux Bourbons, il était un libéral.

UN autre spectacle m'attendait à quelques pas de là : une fosse était creusée devant la colonnade du Louvre ; un prêtre, en sur-

1. Depuis leur licenciement après la revue d'avril 1827.

plis et en étole, disait des prières au bord de cette fosse : on y déposait les morts. Je me découvris et fis le signe de la croix. La foule silencieuse regardait avec respect cette cérémonie, qui n'eût rien été si la religion n'y avait comparu. Tant de souvenirs et de réflexions s'offraient à moi que je restais dans une complète immobilité. Tout à coup je me sens pressé ; un cri part : « Vive le défenseur de la liberté de la presse ! » Mes cheveux m'avaient fait reconnaître. Aussitôt des jeunes gens me saisissent et me disent : « Où allez-vous? nous allons vous porter. » Je ne savais que répondre ; je remerciais ; je me débattais ; je suppliais de me laisser aller. L'heure de la réunion à la Chambre des pairs n'était pas encore arrivée. Les jeunes gens ne cessaient de crier : « Où allez-vous ? où allez-vous ? » Je répondis au hasard : « Eh bien, au Palais-Royal ! » Aussitôt j'y suis conduit aux cris de : Vive la charte ! vive la liberté de la presse ! vive Chateaubriand ! » Dans la cour des Fontaines, M. Barba, le libraire, sortit de sa maison et vint m'embrasser.

Nous arrivons au Palais-Royal ; on me bouscule dans un café sous la galerie de bois. Je mourais de chaud. Je réitère à mains jointes ma demande en rémission de ma gloire : point ; toute cette jeunesse refuse de me lâcher. Il y avait dans la foule un homme en veste à manches retroussées, à mains noires, à figure sinistre, aux yeux ardents, tel que j'en avais tant vu au commencement de la Révolution : il essayait continuellement de s'approcher de moi, et les jeunes gens le repoussaient toujours. Je n'ai su ni son nom ni ce qu'il me voulait.

Il me fallut résoudre à dire enfin que j'allais à la Chambre des pairs. Nous quittâmes le café ; les acclamations recommencèrent. Dans la cour du Louvre, diverses espèces de cris se firent entendre : on disait : « Aux Tuileries ! aux Tuileries ! » les autres : « Vive le premier consul ! » et semblaient vouloir me faire l'héritier de Bonaparte républicain. Hyacinthe, qui m'accompagnait, recevait sa part des poignées de main et des embrassades. Nous traversâmes le pont des Arts et nous prîmes la rue de Seine. On accourait sur notre passage ; on se mettait aux fenêtres. Je souffrais de tant d'honneurs, car on m'arrachait les bras. Un des jeunes gens qui me poussaient par derrière passa tout à coup sa tête entre mes jambes et m'enleva sur ses épaules. Nouvelles acclamations ; on criait aux spectateurs dans la rue et aux fenêtres : « A bas les chapeaux ! vive la charte ! » et moi je répliquais : « Oui, messieurs, vive la charte ! mais vive le roi ! » On ne répétait pas ce cri, mais il ne provoquait aucune colère. Et voilà comme la partie était perdue ! Tout pouvait encore s'arranger, mais il ne fallait présenter au peuple que des hommes populaires : dans les révolutions, un nom fait plus qu'une armée.

Je suppliai tant mes jeunes amis qu'ils me mirent enfin à

terre. Dans la rue de Seine, en face de mon libraire, M. Le Normant, un tapissier offrit un fauteuil pour me porter ; je le refusai et j'arrivai au milieu de mon triomphe dans la cour d'honneur du Luxembourg. Ma généreuse escorte me quitta alors après avoir poussé de nouveaux cris de *Vive la charte ! vive Chateaubriand !* J'étais touché des sentiments de cette noble jeunesse : j'avais crié *Vive le roi !* au milieu d'elle, tout aussi en sûreté que si j'eusse été seul enfermé dans ma maison ; elle connaissait mes opinions ; elle m'amenait elle-même à la Chambre des pairs où elle savait que j'allais parler et rester fidèle à mon roi ; et pourtant c'était le 30 juillet, et nous venions de passer près de la fosse dans laquelle on ensevelissait les citoyens tués par les balles des soldats de Charles X !

Les Gavroches de la révolution

Delacroix, Hugo, d'autres ont exalté le rôle des gavroches qui firent le coup de feu dans nos révolutions. C'étaient sans doute pour la plupart de jeunes apaches. Le capitaine Le Motha, que tua l'un d'eux, est le modèle du capitaine Renaud dans la *Canne de jonc*, de Vigny.

J'AI laissé les troupes, le 29 au soir, se retirer sur Saint-Cloud. Les bourgeois de Chaillot et de Passy les attaquèrent, tuèrent un capitaine de carabiniers, deux officiers, et blessèrent une dizaine de soldats. Le Motha, capitaine de la garde, fut frappé d'une balle par un enfant qu'il s'était plu à ménager. Ce capitaine avait donné sa démission au moment des ordonnances ; mais, voyant qu'on se battait le 27, il rentra dans son corps pour partager les dangers de ses camarades. Jamais, à la gloire de la France, il n'y eut un plus beau combat dans les partis opposés entre la liberté et l'honneur.

Les enfants, intrépides parce qu'ils ignorent le danger, ont joué un triste rôle dans les trois journées : à l'abri de leur faiblesse, ils tiraient à bout portant sur les officiers qui se seraient crus déshonorés en les repoussant. Les armes modernes mettent la mort à la disposition de la main la plus débile. Singes laids et étiolés, libertins avant d'avoir le pouvoir de l'être, cruels et pervers, ces petits héros des trois journées se livraient à des assassinats avec tout l'abandon de l'innocence. Donnons-nous garde, par des louanges imprudentes, de faire naître l'émulation du mal. Les enfants de Sparte allaient à la chasse aux ilotes.

Louis-Philippe

Chateaubriand ne saurait être suspect d'orléanisme. Il s'emporte contre Louis-Philippe jusqu'aux gros mots. Mais il y a une vision aiguë dans ce portrait à la Saint-Simon.

M. LE DUC D'ORLÉANS avait eu, sa vie durant, pour le trône ce penchant que toute âme bien née sent pour le pouvoir. Ce penchant se modifie selon les caractères : impétueux et aspirant, mou et rampant ; imprudent, ouvert, déclaré dans ceux-ci, circonspect, caché, honteux et bas dans ceux-là : l'un, pour s'élever, peut atteindre à tous les crimes ; l'autre, pour monter, peut descendre à toutes les bassesses. M. le duc d'Orléans appartenait à cette dernière classe d'ambitieux. Suivez ce prince dans sa vie, il ne dit et ne fait jamais rien de complet, et laisse toujours une porte ouverte à l'évasion. Pendant la Restauration, il flatte la cour et encourage l'opinion libérale ; Neuilly est le rendez-vous des mécontentements et des mécontents. On soupire, on se serre la main en levant les yeux au ciel, mais on ne prononce pas une parole assez significative pour être reportée en haut lieu. Un membre de l'opposition meurt-il, on envoie un carrosse au convoi, mais ce carrosse est vide ; la livrée est admise à toutes les portes et à toutes les fosses. Si, au temps de mes disgrâces de cour, je me trouve aux Tuileries sur le chemin de M. le duc d'Orléans, il passe en ayant soin de saluer à droite, de manière que, moi étant à gauche, il me tourne l'épaule. Cela sera remarqué et fera bien.

M. le duc d'Orléans connut-il d'avance les ordonnances de juillet ? En fut-il instruit par une personne qui tenait le secret de M. Ouvrard ? Qu'en pensa-t-il ? Quelles furent ses craintes et ses espérances ? Conçut-il un plan ? Poussa-t-il M. Laffitte à faire ce qu'il fit, ou laissa-t-il faire M. Laffitte ? D'après le caractère de Louis-Philippe, on doit présumer qu'il ne prit aucune résolution, et que sa timidité politique, se renfermant dans sa fausseté, attendit l'événement comme l'araignée attend le moucheron qui se prendra dans sa toile. Il a laissé le moment conspirer ; il n'a conspiré lui-même que par ses désirs, dont il est probable qu'il avait peur.

La Scène de l'Hôtel de ville

Louis-Philippe venait d'être nommé lieutenant général du royaume.

LE duc d'Orléans, ayant pris le parti d'aller faire confirmer son titre par les tribuns de l'Hôtel de ville, descendit dans la cour du Palais-Royal, entouré de quatre-vingt-neuf députés en casquettes, en chapeaux ronds, en habits, en redingotes. Le can-

didat royal est monté sur un cheval blanc ; il est suivi de Benjamin Constant dans une chaise à porteurs ballottée par deux Savoyards. MM. Méchin et Viennet, couverts de sueur et de poussière, marchent entre le cheval blanc du monarque futur et la brouette du député goutteux, se querellant avec les deux crocheteurs pour garder les distances voulues. Un tambour à moitié ivre battait la caisse à la tête du cortège. Quatre huissiers servaient de licteurs. Les députés les plus zélés meuglaient : « Vive le duc d'Orléans ! » Autour du Palais-Royal, ces cris eurent quelques succès ; mais, à mesure qu'on avançait vers l'Hôtel de ville, les spectateurs devenaient moqueurs ou silencieux. Philippe se démenait contre son cheval de triomphe et ne cessait de se mettre sous le bouclier de M. Laffitte, en recevant de lui, chemin faisant, quelques paroles protectrices. Il souriait au général Gérard, faisait des signes d'intelligence à M. Viennet et à M. Méchin, mendiait la couronne en quêtant le peuple avec son chapeau orné d'une aune de ruban tricolore, tendant la main à quiconque voulait en passant aumôner cette main. La monarchie ambulante arrive sur la place de Grève, où elle est saluée des cris : Vive la république !

Quand la matière électorale royale pénétra dans l'intérieur de l'Hôtel de ville, des murmures plus menaçants accueillirent le postulant : quelques serviteurs zélés qui criaient son nom reçurent des gourmades. Il entre dans la salle du Trône ; là se pressaient les blessés et les combattants des trois journées : une exclamation générale : *Plus de Bourbons ! Vive La Fayette !* ébranla les voûtes de la salle. Le prince en parut troublé. M. Viennet lut à haute voix pour M. Laffitte la déclaration des députés ; elle fut écoutée dans un profond silence. Le duc d'Orléans prononça quelques mots d'adhésion. Alors M. Dubourg dit rudement à Philippe : « Vous venez de prendre de grands engagements. S'il vous arrivait jamais d'y manquer, nous sommes gens à vous les rappeler. » Et le roi futur de répondre tout ému : « Monsieur, je suis honnête homme. » M. de la Fayette, voyant l'incertitude croissante de l'assemblée, se mit tout à coup en tête d'abdiquer la présidence : il donne au duc d'Orléans un drapeau tricolore, s'avance sur le balcon de l'Hôtel de Ville, et embrasse le prince aux yeux de la foule ébahie, tandis que celui-ci agitait le drapeau national. Le baiser républicain de La Fayette fit un roi. Singulier résultat de toute la vie *du héros des deux mondes !*

Et puis, *plan ! plan !* la litière de Benjamin Constant et le cheval blanc de Louis-Philippe rentrèrent moitié hués, moitié bénis, de la fabrique politique de la Grève au Palais-Marchand [1].

1. C'est-à-dire de l'Hôtel de ville au Palais-Royal, demeure des d'Orléans.

Tentation

Durant la première semaine d'août il y eut force marchandages. C'est en vain que Louis-Philippe et sa femme tentèrent Chateaubriand, qui avait, dans sa détresse pécuniaire, un mérite de plus à résister.

CES ouvertures de M. de Montesquiou me surprirent. Je ne les repoussai cependant pas ; car, sans me flatter d'un succès, je pensai que je pouvais faire entendre des vérités utiles. Je me rendis au Palais-Royal avec le chevalier d'honneur de la reine future. Introduit par l'entrée qui donne sur la rue de Valois, je trouvai madame la duchesse d'Orléans et madame Adélaïde dans leurs petits appartements. J'avais eu l'honneur de leur être présenté autrefois. Madame la duchesse d'Orléans me fit asseoir auprès d'elle, et sur-le-champ elle me dit : « Ah ! monsieur » de Chateaubriand, nous sommes bien malheureux ! Si tous les » partis voulaient se réunir, peut-être pourrait-on encore se » sauver ! Que pensez-vous de tout cela ?

» — Madame, répondis-je, rien n'est si aisé : Charles X et » monsieur le dauphin ont abdiqué : Henri est maintenant le » roi ; monseigneur le duc d'Orléans est lieutenant général du » royaume : qu'il soit régent pendant la minorité de Henri V, » et tout est fini.

» — Mais, monsieur de Chateaubriand, le peuple est très » agité ; nous tomberons dans l'anarchie.

» — Madame, oserai-je vous demander quelle est l'intention » de monseigneur le duc d'Orléans? Acceptera-t-il la couronne, » si on la lui offre ? »

Les deux princesses hésitèrent à répondre. Madame la duchesse d'Orléans repartit après un moment de silence :

« Songez, monsieur de Chateaubriand, aux malheurs qui » peuvent arriver. Il faut que tous les honnêtes gens s'entendent » pour nous sauver de la république. A Rome, monsieur de Cha- » teaubriand, vous pourriez rendre de si grands services, ou » même ici, si vous ne vouliez plus quitter la France !

» — Madame n'ignore pas mon dévouement au jeune roi et à sa mère ?

» — Ah ! monsieur de Chateaubriand, ils vous ont si bien traité !

» — Votre Altesse Royale ne voudrait pas que je démen- » tisse toute ma vie.

» — Monsieur de Chateaubriand, vous ne connaissez pas ma » nièce : elle est si légère !... pauvre Caroline !... Je vais envoyer » chercher M. le duc d'Orléans, il vous persuadera mieux que » moi. »

La princesse donna des ordres, et Louis-Philippe arriva au

bout d'un demi-quart d'heure. Il était mal vêtu et avait l'air extrêmement fatigué. Je me levai, et le lieutenant général du royaume en m'abordant :

« — Madame la duchesse d'Orléans a dû vous dire combien » nous sommes malheureux. »

Et sur-le-champ il fit une idylle sur le bonheur dont il jouissait à la campagne, sur la vie tranquille et selon ses goûts qu'il passait au milieu de ses enfants. Je saisis le moment d'une pause entre deux strophes pour prendre à mon tour respectueusement la parole, et pour répéter à peu près ce que j'avais dit aux princesses.

« — Ah ! s'écria-t-il, c'est là mon désir ! Combien je serais » satisfait d'être le tuteur et le soutien de cet enfant ! Je pense » tout comme vous, monsieur de Chateaubriand : prendre le » duc de Bordeaux serait certainement ce qu'il y aurait de mieux » à faire. Je crains seulement que les événements ne soient plus » forts que nous.

» — Plus forts que nous, monseigneur ? N'êtes-vous pas » investi de tous les pouvoirs ? Allons rejoindre Henri V ; » appelez auprès de vous, hors de Paris, les Chambres et l'armée. » Sur le seul bruit de votre départ, toute cette effervescence » tombera, et l'on cherchera un abri sous votre pouvoir éclairé » et protecteur. »

Pendant que je parlais, j'observais Philippe. Mon conseil le mettait mal à l'aise ; je lus sur son front le désir d'être roi. « Monsieur de Chateaubriand, me dit-il sans me regarder, la » chose est plus difficile que vous ne le pensez ; cela ne va pas » comme cela. Vous ne savez pas dans quel péril nous sommes. » Une bande furieuse peut se porter contre les Chambres aux » derniers excès, et nous n'avons rien pour nous défendre. »

Cette phrase échappée à M. le duc d'Orléans me fit plaisir parce qu'elle me fournissait une réplique péremptoire. « Je con- » çois cet embarras, monseigneur ; mais il y a un moyen sûr de » l'écarter. Si vous ne croyez pas pouvoir rejoindre Henri V, » comme je le proposais tout à l'heure, vous pouvez prendre une » autre route. La session va s'ouvrir : quelle que soit la pre- » mière proposition qui sera faite par les députés, déclarez que » la Chambre actuelle n'a pas les pouvoirs nécessaires (ce qui » est la vérité pure) pour disposer de la forme du gouvernement; » dites qu'il faut que la France soit consultée, et qu'une nouvelle » assemblée soit élue avec des pouvoirs *ad hoc* pour décider » une aussi grande question. Votre Altesse Royale se mettra » de la sorte dans la position la plus populaire ; le parti répu- » blicain, qui fait aujourd'hui votre danger, vous portera aux » nues. Dans les deux mois qui s'écouleront jusqu'à l'arrivée » de la nouvelle législature, vous organiserez la garde nationale ;

» tous vos amis et les amis du jeune roi travailleront avec » vous dans les provinces. Laissez venir alors les députés, lais- » sez se plaider publiquement à la tribune la cause que je défends. » Cette cause, favorisée en secret par vous, obtiendra l'immense » majorité des suffrages. Le moment d'anarchie étant passé, » vous n'aurez plus rien à craindre de la violence des républi- » cains. Je ne vois pas même qu'il soit très difficile d'attirer à » vous le général La Fayette et M. Laffitte. Quel rôle pour vous, » monseigneur ! vous pouvez régner quinze ans sous le nom de » votre pupille, dans quinze ans l'âge du repos sera arrivé pour » nous tous ; vous aurez eu la gloire, unique dans l'histoire, » d'avoir pu monter au trône et de l'avoir laissé à l'héritier » légitime ; en même temps, vous aurez élevé cet enfant dans » les lumières du siècle, et vous l'aurez rendu capable de régner » sur la France : une de vos filles pourrait un jour porter le » sceptre avec lui. »

Philippe promenait ses regards vaguement au-dessus de sa tête : « Pardon, me dit-il, monsieur de Chateaubriand ; j'ai » quitté, pour m'entretenir avec vous, une députation auprès » de laquelle il faut que je retourne. Madame la duchesse d'Or- » léans vous aura dit combien je serais heureux de faire ce que » vous pourriez désirer ; mais, croyez-le bien, c'est moi qui » retiens seul une foule menaçante. Si le parti royaliste n'est » pas massacré, il ne doit sa vie qu'à mes efforts.

» — Monseigneur, répondis-je à cette déclaration si inat- » tendue et si loin du sujet de notre conversation, j'ai vu des » massacres : ceux qui ont passé à travers la Révolution sont » aguerris. Les moustaches grises ne se laissent pas effrayer par » les objets qui font peur aux conscrits. »

S. A. R. se retira, et j'allai retrouver mes amis :

« Eh bien ? s'écrièrent-ils.

» — Eh bien, il veut être roi.

» — Et madame la duchesse d'Orléans ?

» — Elle veut être reine.

» — Ils vous l'ont dit ?

» — L'un m'a parlé de bergeries, l'autre des périls qui mena- » çaient la France et de la légèreté de la *pauvre Caroline* ; tous » deux ont bien voulu me faire entendre que je pourrais leur » être utile, et ni l'un ni l'autre ne m'a regardé en face. »

La duchesse d'Orléans voulut revoir Chateaubriand, lui parla de sa puissance sur l'opinion, lui offrit le portefeuille des affaires étrangères ou l'ambassade de Rome. Il répondit :

« N'EST-CE pas moi, madame, qui ai écrit la brochure » *de Bonaparte et des Bourbons*, les articles sur l'*arrivée de* » *Louis XVIII à Compiègne*, le *Rapport dans le conseil du roi*

» *à Gand*, l'*Histoire de la vie et de la mort de M. le duc de Berry* ?
» Je ne sais s'il y a une seule page de moi où le nom de mes
» anciens rois ne se trouve pour quelque chose, et où il ne soit
» environné de mes protestations d'amour et de fidélité ; chose
» qui porte un caractère d'attachement individuel d'autant
» plus remarquable que *madame*[1] sait que je ne crois pas aux rois.
» A la seule pensée d'une désertion, le rouge me monte au visage ;
» j'irais le lendemain me jeter dans la Seine. Je supplie *madame*
» d'excuser la vivacité de mes paroles ; je suis pénétré de ses
» bontés ; j'en garderai un profond et reconnaissant souvenir,
» mais elle ne voudrait pas me déshonorer : plaignez-moi,
» madame, plaignez-moi ! »

J'étais resté debout et, m'inclinant, je me retirai. Mademoiselle d'Orléans n'avait pas prononcé un mot. Elle se leva et, en s'en allant, elle me dit : « Je ne vous plains pas, monsieur de Chateaubriand, je ne vous plains pas ! » Je fus étonné de ce peu de mots et de l'accent avec lequel ils furent prononcés.

La Journée du 7 août

« Le 7 août, dit Chateaubriand, fut un jour mémorable pour moi. » C'est ce jour-là qu'il fit son dernier discours politique, à la Chambre des pairs, en faveur des Bourbons que tous déjà avaient désertés.

JE montai à la tribune. Un silence profond se fit ; les visages parurent embarrassés, chaque pair se tourna de côté sur son fauteuil et regarda la terre. Hormis quelques pairs résolus à se retirer comme moi, personne n'osa lever les yeux à la hauteur de la tribune. Je conserve mon discours parce qu'il résume ma vie, et que c'est mon premier titre à l'estime de l'avenir.

Voici le passage le plus saillant de ce discours :

« INUTILE Cassandre, j'ai assez fatigué le trône et la pa-
» trie de mes avertissements dédaignés ; il ne me reste qu'à
» m'asseoir sur les débris d'un naufrage que j'ai tant de fois
» prédit. Je reconnais au malheur toutes les sortes de puissance,
» excepté celle de me délier de mes serments de fidélité. Je dois
» aussi rendre ma vie uniforme : après tout ce que j'ai fait,
» dit et écrit pour les Bourbons, je serais le dernier des misé-
» rables, si je les reniais au moment où, pour la troisième et
» dernière fois, ils s'acheminent vers l'exil.

» Je laisse la peur à ces généreux royalistes qui n'ont jamais
» sacrifié une obole ou une place à leur loyauté ; à ces cham-

1. Titre réservé aux duchesses d'Orléans.

» pions de l'autel et du trône qui naguère me traitaient de re-
» négat, d'apostat et de révolutionnaire. Pieux libellistes, le rené-
» gat vous appelle ! Venez donc balbutier un mot, un seul mot
» avec lui pour l'infortuné maître qui vous combla de ses dons
» et que vous avez perdu ! Provocateurs de coups d'État, pré-
» dicateurs du pouvoir constituant, où êtes-vous ? Vous vous
» cachez dans la boue du fond de laquelle vous leviez vaillam-
» ment la tête pour calomnier les vrais serviteurs du roi ; votre
» silence d'aujourd'hui est digne de votre langage d'hier. Que
» tous ces preux, dont les exploits projetés ont fait chasser les
» descendants d'Henri IV à coups de fourche, tremblent main-
» tenant, accroupis sous la cocarde tricolore : c'est tout naturel.
» Les nobles couleurs dont ils se parent protégeront leur per-
» sonne et ne couvriront pas leur lâcheté... »

J'avais été assez calme en commençant ce discours ; mais peu à peu l'émotion me gagna : quand j'arrivai à ce passage : *Inutile Cassandre, j'ai assez fatigué le trône et la patrie de mes avertissements dédaignés*, ma voix s'embarrassa, et je fus obligé de porter mon mouchoir à mes yeux pour supprimer des pleurs de tendresse et d'amertume. L'indignation me rendit la parole dans le paragraphe qui suit : *Pieux libellistes, le renégat vous appelle ! Venez donc balbutier un mot, un seul mot avec lui pour l'infortuné maître qui vous combla de ses dons et que vous avez perdu!* Mes regards se portaient alors sur les rangs à qui j'adressais ces paroles.

Plusieurs pairs semblaient anéantis ; ils s'enfonçaient dans leur fauteuil au point que je ne les voyais plus derrière leurs collègues assis immobiles devant eux. Ce discours eut quelque retentissement : tous les partis y étaient blessés, mais tous se taisaient, parce que j'avais placé auprès des grandes vérités un grand sacrifice. Je descendis de la tribune : je sortis de la salle, je me rendis au vestiaire, je mis bas mon habit de pair, mon épée, mon chapeau à plumet ; j'en détachai la cocarde blanche, je la mis dans la petite poche du côté gauche de la redingote noire que je revêtis et que je croisai sur mon cœur. Mon domestique emporta la défroque de la pairie, et j'abandonnai, en secouant la poussière de mes pieds, ce palais des trahisons, où je ne rentrerai de ma vie.

Trois jours après il rédigeait cette lettre de démission :

« *Paris, ce 10 août 1830.*

« MONSIEUR le président de la Chambre des pairs,

« Ne pouvant prêter serment de fidélité à Louis-Philippe
» d'Orléans comme roi des Français, je me trouve frappé d'une

» incapacité légale qui m'empêche d'assister aux séances de la » Chambre héréditaire. Une seule marque des bontés du roi » Louis XVIII et de la munificence royale me reste : c'est une » pension de pair de douze mille francs, laquelle me fut donnée » pour maintenir, sinon avec éclat, du moins avec l'indépendance » des premiers besoins, la haute dignité à laquelle j'avais été » appelé. Il ne serait pas juste que je conservasse une faveur » attachée à l'exercice de fonctions que je ne puis remplir. En » conséquence, j'ai l'honneur de résigner entre vos mains ma » pension de pair. »

Je restai nu comme un petit saint Jean ; mais depuis longtemps j'étais accoutumé à me nourrir du miel sauvage, et je ne craignais pas que la fille d'Hérodiade eût envie de ma tête grise.

Mes broderies, mes dragonnes, franges, torsades, épaulettes, vendues à un juif, et par lui fondues, m'ont rapporté sept cents francs, produit net de toutes mes grandeurs.

Des Vers

Ces vers sont adressés le 9 juin 1831 à madame Récamier au cours d'un voyage à Genève. Ils sont meilleurs que la plupart de ceux qu'il composa.

LE NAUFRAGÉ

REBUT de l'aquilon, échoué sur le sable,
Vieux vaisseau fracassé dont finissait le sort,
Et que, dur charpentier, la mort impitoyable
Allait dépecer dans le port !

Sous les ponts désertés un seul gardien habite :
Autrefois tu l'as vu sur ton gaillard d'avant,
Impatient d'écueils, de tourmente subite,
Siffler pour ameuter le vent.

Tantôt sur ton beaupré, cavalier intrépide,
Il riait quand, plongeant la tête dans les flots,
Tu bondissais ; tantôt du haut du mât rapide,
Il criait : Terre ! aux matelots.

Maintenant retiré dans la carène usée,
Teint hâlé, front chenu, main goudronnée, yeux pers,
Sablier presque vide et boussole brisée
Annoncent l'ermite des mers.

Vous pensiez défaillir amarrés à la rive, deux ;
Vieux vaisseau, vieux nocher ! vous vous trompiez tous
L'ouragan vous saisit et vous traîne en dérive,
Hurlant sur les flots noirs et bleus.

Dès le premier récif votre course bornée
S'arrêtera ; soudain vos flancs s'entr'ouvriront ;
Vous sombrez ! c'en est fait ! et votre ancre écornée
Glisse et laboure en vain le fond.

Ce vaisseau, c'est ma vie, et ce rocher, moi-même :
Je suis sauvé ! mes jours aux mers sont arrachés :
Un astre m'a montré sa lumière que j'aime,
Quand les autres se sont cachés.

Cette étoile du soir qui dissipe l'orage,
Et qui porte si bien le nom de la beauté,
Sur l'abîme calmé conduira mon naufrage
A quelque rivage enchanté.

Jusqu'à mon dernier port, douce et charmante étoile,
Je suivrai ton rayon toujours pur et nouveau ;
Et quand tu cesseras de luire pour ma voile,
Tu brilleras sur mon tombeau.

Détresse

Aux Paquis près Genève, 15 septembre 1831.

Chateaubriand, qui n'avait pas les vertus bourgeoises, s'est rendu compte au moins une fois de la valeur de l'argent : c'est dans cette page qui en dit long sur les misères cachées de sa vie.

OH ! argent que j'ai tant méprisé et que je ne puis aimer quoi que je fasse, je suis forcé d'avouer pourtant ton mérite : source de la liberté, tu arranges mille choses dans notre existence, où tout est difficile sans toi. Excepté la gloire, que ne peux-tu pas procurer ? Avec toi on est beau, jeune, adoré : on a considération, honneurs, qualités, vertus. Vous me direz qu'avec de l'argent on n'a que l'apparence de tout cela : qu'importe, si je crois vrai ce qui est faux ? trompez-moi bien et je vous tiens quitte du reste : la vie est-elle autre chose qu'un mensonge ? Quand on n'a point d'argent, on est dans la dépendance de toutes choses et de tout le monde. Deux créatures qui ne se conviennent pas pourraient aller chacune de son côté ; eh bien ! faute de quelques pistoles, il faut qu'elles restent là en face

l'une de l'autre à se bouder, à se maugréer, à s'aigrir l'humeur, à s'avaler la langue d'ennui, à se manger l'âme et le blanc des yeux, à se faire, en enrageant, le sacrifice mutuel de leurs goûts, de leurs penchants, de leurs façons naturelles de vivre : la misère les serre l'une contre l'autre, et, dans ces liens de gueux, au lieu de s'embrasser elles se mordent, mais non pas comme Flora mordait Pompée. Sans argent, nul moyen de fuite ; on ne peut aller chercher un autre soleil, et, avec une âme fière, on porte incessamment des chaînes. Heureux juifs, marchands de crucifix, qui gouvernez aujourd'hui la chrétienté, qui décidez de la paix ou de la guerre, qui mangez du cochon après avoir vendu de vieux chapeaux, qui êtes les favoris des rois et des belles, tout laids et tout sales que vous êtes ! ah ! si vous vouliez changer de peau avec moi ! si je pouvais au moins me glisser dans vos coffres-forts, vous voler ce que vous avez dérobé à des fils de famille, je serais le plus heureux homme du monde !

J'aurais bien un moyen d'exister : je pourrais m'adresser aux monarques ; comme j'ai tout perdu pour leur couronne, il serait assez juste qu'ils me nourrissent. Mais cette idée qui devrait leur venir ne leur vient pas, et à moi elle vient encore moins. Plutôt que de m'asseoir aux banquets des rois, j'aimerais mieux recommencer la diète que je fis autrefois à Londres avec mon pauvre ami Hingant. Toutefois l'heureux temps des greniers est passé, non que je m'y trouvasse fort bien, mais j'y manquerais d'aise, j'y tiendrais trop de place avec les falbalas de ma renommée ; je n'y serais plus avec ma seule chemise et la taille fine d'un inconnu qui n'a point dîné. Mon cousin de la Boüétardaye [1] n'est plus là pour jouer du violon sur mon grabat dans sa robe rouge de conseiller au parlement de Bretagne et, pour se tenir chaud la nuit, couvert d'une chaise en guise de courtepointe ; Peltier n'est plus là pour nous donner à dîner avec l'argent du roi Christophe, et surtout la magicienne n'est plus là, la Jeunesse, qui, par un sourire, change l'indigence en trésor, qui vous amène pour maîtresse sa sœur cadette l'Espérance ; celle-ci aussi trompeuse que son aînée, mais revenant encore quand l'autre a fui pour toujours.

J'avais oublié les détresses de ma première émigration et je m'étais figuré qu'il suffisait de quitter la France pour conserver en paix l'honneur dans l'exil : les alouettes ne tombent toutes rôties qu'à ceux qui moissonnent le champ, non à ceux qui l'ont semé : s'il ne s'agissait que de moi, dans un hôpital je me trouverais à merveille ; mais madame de Chateaubriand ? Je n'ai donc pas été plutôt fixé qu'en jetant les yeux sur l'avenir, l'inquiétude m'a pris.

1. Ailleurs il écrit, et il faut écrire : Bouëtardais.

On m'écrivait de Paris qu'on ne trouvait à vendre ma maison, rue d'Enfer, qu'à des prix qui ne suffiraient pas pour purger les hypothèques dont cet ermitage est grevé ; que cependant quelque chose pourrait s'arranger si j'étais là. D'après ce mot, j'ai fait à Paris une course inutile, car je n'ai trouvé ni bonne volonté, ni acquéreur ; mais j'ai revu l'Abbaye-aux-Bois et quelques-uns de mes nouveaux amis. La veille de mon retour ici, j'ai dîné au *Café de Paris* avec MM. Arago, Pouqueville, Carrel et Béranger, tous plus ou moins mécontents et déçus par la *meilleure des républiques*.

Béranger

Chateaubriand, très ouvert malgré ses opinions, avait des amis dans le parti républicain : tels précisément Béranger et Carrel.

M. DE BÉRANGER n'est pas obligé, comme M. Carrel, de cacher ses amours. Après avoir chanté la liberté et les vertus populaires en bravant la geôle des rois, il met ses amours dans un couplet, et voilà *Lisette* immortelle.

Près de la barrière des Martyrs, sous Montmartre, on voit la rue de la Tour-d'Auvergne. Dans cette rue, à moitié bâtie, à demi pavée, dans une petite maison retirée derrière un petit jardin et calculée sur la modicité des fortunes actuelles, vous trouverez l'illustre chansonnier. Une tête chauve, un air un peu rustique, mais fin et voluptueux, annoncent le poète. Je repose avec plaisir mes yeux sur cette figure plébéienne, après avoir regardé tant de faces royales ; je compare ces types si différents : sur les fronts monarchiques on voit quelque chose d'une nature élevée, mais flétrie, impuissante, effacée ; sur les fronts démocratiques paraît une nature physique commune, mais on reconnaît une nature intellectuelle, haute : le front monarchique a perdu la couronne ; le front populaire l'attend.

Mon amitié pour Béranger m'a valu bien des étonnements de la part de ce qu'on appelait mon parti ; un vieux chevalier de Saint-Louis, qui m'est inconnu, m'écrivait du fond de sa tourelle : « Réjouissez-vous, monsieur, d'être loué par celui qui a souffleté votre roi et votre Dieu. » Très bien, mon brave gentilhomme ! vous êtes poète aussi.

A la fin d'un dîner au *Café de Paris*, dîner que je donnais à MM. Béranger et Armand Carrel avant mon départ pour la Suisse, M. Béranger nous chanta l'admirable chanson imprimée :

Chateaubriand, pourquoi fuir ta patrie,
Fuir son amour, notre encens et nos soins ?

On y remarquait cette strophe sur les Bourbons :

Et tu voudrais t'attacher à leur chute !
Connais donc mieux leur folle vanité :
Au rang des maux qu'au ciel même elle impute,
Leur cœur ingrat met ta fidélité.

Le Choléra

On sait que Paris fut ravagé par le choléra en 1832. C'est en pleine épidémie que Chateaubriand a écrit ces lignes magistrales.

LE choléra, sorti du Delta du Gange en 1817, s'est propagé dans un espace de deux mille deux cents lieues, du nord au sud, et de trois mille cinq cents de l'orient à l'occident : il a désolé quatorze cents villes, moissonné quarante millions d'individus. On a une carte de la marche de ce conquérant. Il a mis quinze années à venir de l'Inde à Paris : c'est aller aussi vite que Bonaparte : celui-ci employa à peu près le même nombre d'années à passer de Cadix à Moscou, et il n'a fait périr que deux ou trois millions d'hommes.

Qu'est-ce que le choléra ? Est-ce un vent mortel ? Sont-ce des insectes que nous avalons et qui nous dévorent ? Qu'est-ce que cette grande mort noire armée de sa faux, qui, traversant les montagnes et les mers, est venue, comme une de ces terribles pagodes adorées aux bords du Gange, nous écraser aux rives de la Seine sous les roues de son char ? Si ce fléau fût tombé au milieu de nous dans un siècle religieux, qu'il se fût élargi dans la poésie des mœurs et des croyances populaires, il eût laissé un tableau frappant. Figurez-vous un drap mortuaire flottant en guise de drapeau au haut des tours de Notre-Dame, le canon faisant entendre par intervalles des coups solitaires pour avertir l'imprudent voyageur de s'éloigner ; un cordon de troupes cernant la ville et ne laissant entrer ni sortir personne, les églises remplies d'une foule gémissante, les prêtres psalmodiant jour et nuit les prières d'une agonie perpétuelle, le viatique porté de maison en maison avec des cierges et des sonnettes, les cloches ne cessant de faire entendre le glas funèbre, les moines, un crucifix à la main, appelant dans les carrefours le peuple à la pénitence, prêchant la colère et le jugement de Dieu, manifestés sur les cadavres déjà noircis par le feu de l'enfer.

Puis les boutiques fermées, le pontife entouré de son clergé, allant, avec chaque curé à la tête de sa paroisse, prendre la châsse de sainte Geneviève ; les saintes reliques promenées autour de la ville, précédées de la longue procession des divers ordres

religieux, confréries, corps de métiers, congrégations de pénitents, théories de femmes voilées, écoliers de l'Université, desservants des hospices, soldats sans armes ou les piques renversées ; le *Miserere* chanté par les prêtres se mêlant aux cantiques des jeunes filles et des enfants ; tous, à certains signaux, se prosternant en silence et se relevant pour faire entendre de nouvelles plaintes.

Rien de tout cela : le choléra nous est arrivé dans un siècle de philanthropie, d'incrédulité, de journaux, d'administration matérielle. Ce fléau sans imagination n'a rencontré ni vieux cloîtres, ni religieux, ni caveaux, ni tombes gothiques ; comme la Terreur en 1793, il s'est promené d'un air moqueur, à la clarté du jour, dans un monde tout neuf, accompagné de son bulletin, qui racontait les remèdes qu'on avait employés contre lui, le nombre des victimes qu'il avait faites, où il en était, l'espoir qu'on avait de le voir finir, les précautions qu'on devait prendre pour se mettre à l'abri, ce qu'il fallait manger, comment il était bon de se vêtir. Et chacun continuait de vaquer à ses affaires, et les salles de spectacle étaient pleines. J'ai vu des ivrognes à la barrière, assis devant la porte du cabaret, buvant sur une petite table de bois et disant en élevant leur verre : « A ta santé, *Morbus !* » Morbus, par reconnaissance, accourait, et ils tombaient morts sous la table. Les enfants jouaient au *choléra*, qu'ils appelaient le *Nicolas Morbus* et le *scélérat Morbus*. Le choléra avait pourtant sa terreur : un brillant soleil, l'indifférence de la foule, le train ordinaire de la vie, qui se continuait partout, donnaient à ces jours de peste un caractère nouveau et une autre sorte d'épouvante. On sentait un malaise dans tous les membres ; un vent du nord, sec et froid, vous desséchait ; l'air avait une certaine saveur métallique qui prenait à la gorge. Dans la rue du Cherche-Midi, des fourgons du dépôt d'artillerie faisaient le service des cadavres. Dans la rue de Sèvres, complètement dévastée, surtout d'un côté, les corbillards allaient et venaient de porte en porte ; ils ne pouvaient suffire aux demandes, on leur criait par les fenêtres : « Corbillard, ici ! » Le cocher répondait qu'il était chargé et ne pouvait servir tout le monde. Un de mes amis, M. Pouqueville, venant dîner chez moi le jour de Pâques, arrivé au boulevard du Montparnasse, fut arrêté par une succession de bières presque toutes portées à bras. Il aperçut, dans cette procession, le cercueil d'une jeune fille sur lequel était déposée une couronne de roses blanches. Une odeur de chlore formait une atmosphère empestée à la suite de cette ambulance fleurie.

MADAME RÉCAMIER

Musée du Louvre. TABLEAU DU BARON F. GÉRARD.

Un Homais

Chateaubriand avait proposé de distribuer aux cholériques 12.000 francs de la part de la duchesse de Berry. Des douze maires auxquels il offrit un douzième de la somme, la plupart se turent, quelques-uns refusèrent, entre autres M. Cadet de Gassicourt, vrai précurseur d'Homais.

LE maire du quatrième arrondissement est tout un autre homme : M. Cadet de Gassicourt, poète-pharmacien, faisant des petits vers, écrivant dans son temps, du temps de la liberté et de l'Empire, une agréable déclaration classique contre ma prose romantique et contre celle de madame de Staël, M. Cadet de Gassicourt est le héros qui a pris d'assaut la croix du portail Saint-Germain-l'Auxerrois, et qui, dans une proclamation sur le choléra, a fait entendre que ces méchants carlistes pourraient bien être les empoisonneurs du vin dont le peuple avait déjà fait bonne justice. L'illustre champion m'a donc écrit la lettre suivante :

« *Paris, le 18 avril 1832.*

« Monsieur,

« J'étais absent de la mairie quand la personne envoyée par » vous s'y est présentée : cela expliquera le retard qu'a éprouvé » ma réponse.

» M. le préfet de la Seine, n'ayant point accepté l'argent que » vous êtes chargé de lui offrir, me semble avoir tracé la conduite » que doivent suivre les membres du conseil municipal. J'imi- » terai d'autant plus l'exemple de M. le préfet que je crois » connaître et que je partage entièrement les sentiments qui » ont dû motiver son refus.

» Je ne relèverai qu'en passant le titre d'*Altesse Royale* donné » avec quelque affectation à la personne dont vous vous consti- » tuez l'organe : la belle-fille de Charles X n'est pas plus *Altesse* » *Royale* en France que son beau-père n'y est roi ! Mais, monsieur, » il n'est personne qui ne soit moralement convaincu que cette » dame agit très activement, et répand des sommes bien autre- » ment considérables que celles dont elle vous a confié l'emploi, » pour exciter des troubles dans notre pays et y faire éclater » la guerre civile. L'aumône qu'elle a la prétention de faire » n'est qu'un moyen d'attirer sur elle et sur son parti une atten- » tion et une bienveillance que ses intentions sont loin de jus- » tifier. Vous ne trouverez donc pas extraordinaire qu'un ma- » gistrat, fermement attaché à la royauté constitutionnelle de » Louis-Philippe, refuse des secours qui viennent d'une source

« pareille et cherche auprès de vrais citoyens des bienfaits « plus purs adressés sincèrement à l'humanité et à la patrie.

« Je suis, avec une considération très distinguée, monsieur, etc.

« F. CADET DE GASSICOURT. »

Cette révolte de M. Cadet de Gassicourt contre cette *dame* et contre son *beau-père* est bien fière : quel progrès des lumières et de la philosophie ! quelle indomptable indépendance ! MM. Fleurant et Purgon n'osaient regarder la face des gens qu'à genoux ; lui, M. Cadet, dit comme le Cid :

. . . . . Nous nous levons alors !

Sa liberté est d'autant plus courageuse que ce *beau-père* (autrement le fils de saint Louis) est proscrit. M. de Gassicourt est au-dessus de tout cela ; il méprise également la noblesse du temps et du malheur. C'est avec le même dédain des préjugés aristocratiques qu'il me retranche le *de* et s'en empare comme d'une conquête faite sur la gentilhommerie. Mais n'y aurait-il point quelques anciennes rivalités, quelques anciens démêlés historiques entre la maison des Cadet et la maison des Capet ? Henri IV, aïeul de ce *beau-père* qui n'est pas plus roi que cette *dame* n'est Altesse Royale, traversait un jour la forêt de Saint-Germain ; huit seigneurs s'y étaient embusqués pour tuer le Béarnais ; ils furent pris. « Un de ces galants, dit l'Estoile, était un apothicaire qui demanda de parler au roi, auquel Sa Majesté s'étant enquis de quel état il était, il lui répondit qu'il était apothicaire. — Comment ! dit le roi, a-t-on accoutumé de faire ici un état d'apothicaire ? Guettez-vous les passants pour...? » Henri IV était un soldat, la pudeur ne l'embarrassait guère, et il ne reculait pas plus devant un mot que devant l'ennemi.

Je soupçonne M. de Gassicourt, à cause de son humeur contre le petit-fils de Henri IV, d'être le petit-fils du pharmacien ligueur. Le maire du quatrième arrondissement m'avait sans doute écrit dans l'espoir que j'engagerais le fer avec lui ; mais je ne veux rien engager avec M. Cadet : qu'il me pardonne ici de lui laisser une petite marque de mon souvenir.

Arrestation de Chateaubriand

Ses relations avec la duchesse de Berry avaient fait de Chateaubriand un suspect. On finit par l'arrêter.

Paris, rue d'Enfer, fin juillet 1832.

UN de mes vieux amis, M. Frisell, Anglais, venait de perdre à Passy sa fille unique, âgée de dix-sept ans. J'étais allé le

19 juin à l'enterrement de la pauvre Élisa, dont la jolie madame Delessert terminait le portrait, quand la mort y mit le dernier coup de pinceau. Revenu dans ma solitude, rue d'Enfer, je m'étais couché plein de ces mélancoliques pensées qui naissent de l'association de la jeunesse, de la beauté et de la tombe. Le 20 juin, à quatre heures du matin, Baptiste, à mon service depuis longtemps, entre dans ma chambre, s'approche de mon lit et me dit : « Monsieur, la cour est pleine d'hommes qui se sont placés à toutes les portes, après avoir forcé Desbrosses à ouvrir la porte cochère, et voilà trois *messieurs* qui veulent vous parler. » Comme il achevait ces mots, les *messieurs* entrent, et le chef, s'approchant très poliment de mon lit, me déclare qu'il a ordre de m'arrêter et de me mener à la préfecture de police. Je lui demandai si le soleil était levé, ce qu'exigeait la loi, et s'il était porteur d'un ordre légal : il ne répondit rien pour le soleil, mais il m'exhiba la signification suivante :

Copie.

PRÉFECTURE DE POLICE

« De par le roi ;

« Nous, conseiller d'État, préfet de police,
» Vu les renseignements à nous parvenus ;
En vertu de l'article 10 du Code d'instruction criminelle ;
Requérons le commissaire, ou autre en cas d'empêchement, de se transporter chez M. le vicomte de Chateaubriand et partout où besoin sera, prévenu de complot contre la sûreté de l'État, à l'effet d'y rechercher et saisir tous papiers, correspondances, écrits, contenant des provocations à des crimes et délits contre la paix publique ou susceptibles d'examen, ainsi que tous objets séditieux ou armes dont il serait détenteur. »

Tandis que je lisais la déclaration *du grand complot contre la sûreté de l'Etat*, dont moi, chétif, j'étais prévenu, le capitaine des mouchards dit à ses subordonnés : « Messieurs, faites votre devoir ! » Le devoir de ces messieurs était d'ouvrir toutes les armoires, de fouiller toutes les poches, de se saisir de tous papiers, lettres et documents, de lire iceux, si faire se pouvait, et de découvrir toutes armes, comme il appert aux termes du susdit mandat.

Après lecture prise de la pièce, m'adressant au respectable chef de ces voleurs d'hommes et de libertés : « Vous savez, monsieur, que je ne reconnais point votre gouvernement, que je proteste contre la violence que vous me faites ; mais, comme

je ne suis pas le plus fort et que je n'ai nulle envie de me colleter avec vous, je vais me lever et vous suivre : donnez-vous, je vous prie, la peine de vous asseoir. »

Je m'habillai et, sans rien prendre avec moi, je dis au vénérable commissaire : « Monsieur, je suis à vos ordres : allons-nous » à pied ? — Non, monsieur, j'ai eu soin de vous amener un » fiacre. — Vous avez bien de la bonté, monsieur, partons ; mais » souffrez que j'aille dire adieu à madame de Chateaubriand. » Me permettez-vous d'entrer seul dans la chambre de ma femme ? » — Monsieur, je vous accompagnerai jusqu'à la porte et je » vous attendrai. — Très bien, monsieur ; » et nous descendîmes.

Partout, sur mon chemin, je trouvai ses sentinelles ; on avait posé une vedette jusque sur le boulevard, à une petite porte qui s'ouvre à l'extrémité de mon jardin. Je dis au chef : « Ces » précautions-là étaient très inutiles ; je n'ai pas la moindre » envie de vous fuir et de m'échapper. » Les messieurs avaient bousculé mes papiers, mais n'avaient rien pris. Mon grand sabre de Mamelouck[1] fixa leur attention ; ils se parlèrent tout bas et finirent par laisser l'arme sous un tas d'in-folios poudreux, au milieu desquels elle gisait, avec un crucifix de bois jaune que j'avais apporté de la Terre Sainte.

Cette pantomime m'aurait presque donné envie de rire, mais j'étais cruellement tourmenté pour Mme de Chateaubriand. Quiconque la connaît connaît aussi la tendresse qu'elle me porte, ses frayeurs, la vivacité de son imagination et le misérable état de sa santé: cette descente de la police et mon enlèvement pouvaient lui faire un mal affreux. Elle avait déjà entendu quelque bruit et je la trouvai assise dans son lit, écoutant tout effrayée, lorsque j'entrai dans sa chambre à une heure si extraordinaire.

« Ah ! bon Dieu ! s'écria-t-elle ; êtes-vous malade ? Ah ! bon » Dieu, qu'est-ce qu'il y a ? qu'est-ce qu'il y a ? » et il lui prit un tremblement. Je l'embrassai, ayant peine à retenir mes larmes, et je lui dis : « Ce n'est rien, on m'envoie chercher pour » faire ma déclaration comme témoin dans une affaire relative » à un procès de presse. Dans quelques heures tout sera fini et » je vais revenir déjeuner avec vous. »

Le mouchard était resté à la porte ouverte ; il voyait cette scène, et je lui dis, en allant me remettre entre ses mains : « Vous voyez, monsieur, l'effet de votre visite un peu matinale. » Je traversai la cour avec mes recors ; trois d'entre eux montèrent avec moi dans le fiacre, le reste de l'escouade accompagnait à pied la capture et nous arrivâmes sans encombre dans la cour de la préfecture de police.

---

1. Rapporté d'Egypte, lors de son voyage en 1806.

Le geôlier qui devait me mettre en souricière n'était pas levé, on le réveilla en frappant à son guichet, et il alla préparer mon gîte. Tandis qu'il s'occupait de son œuvre, je me promenais dans la cour de long en large avec le sieur Léotaud qui me gardait. Il causait et me disait amicalement, car il était très honnête : « Monsieur le vicomte, j'ai bien l'honneur de vous re-
» mettre ; je vous ai présenté les armes plusieurs fois, lorsque
» vous étiez ministre et que vous veniez chez le roi ; je servais
» dans les gardes du corps ; mais que voulez-vous ! on a une
» femme, des enfants ; il faut vivre ! — Vous avez raison, mon-
» sieur Léotaud ; combien ça vous rapporte-t-il ? — Ah ! mon-
» sieur le vicomte, c'est selon les captures... Il y a des gratifi-
» cations tantôt bien, tantôt mal, comme à la guerre. »

Pendant ma promenade, je voyais rentrer les mouchards dans différents déguisements comme des masques le mercredi des Cendres à la descente de la Courtille : ils venaient rendre compte des faits et gestes de la nuit. Les uns étaient habillés en marchands de salades, en crieurs des rues, en charbonniers, en forts de la halle, en marchands de vieux habits, en chiffonniers, en joueurs d'orgue ; les autres étaient coiffés de perruques sous lesquelles paraissaient des cheveux d'une autre couleur ; les autres avaient barbes, moustaches et favoris postiches ; les autres traînaient les jambes comme de respectables invalides et portaient un éclatant ruban rouge à leur boutonnière. Ils s'enfonçaient dans une petite cour et bientôt revenaient sous d'autres costumes, sans moustaches, sans barbes, sans favoris, sans perruques, sans hottes, sans jambes de bois, sans bras en écharpe : tous ces oiseaux du lever de l'aurore de la police s'envolaient et disparaissaient avec le jour grandissant. Mon logis étant prêt, le geôlier vint nous avertir, et M. Léotaud, chapeau bas, me conduisit jusqu'à la porte de l'honnête demeure et me dit, en me laissant aux mains du geôlier et de ses aides : « Mon-
» sieur le vicomte, j'ai bien l'honneur de vous saluer : au plaisir
» de vous revoir. » La porte d'entrée se referma sur moi.

Un Orage en Suisse

Au sortir de sa prison, il fait un voyage en Suisse. Les lignes qui suivent nous reportent aux premières fougues de sa jeunesse : il avait soixante-quatre ans quand il les traça.

Dix heures du soir.

L'ORAGE recommence ; les éclairs s'entortillent aux rochers ; les échos grossissent et prolongent le bruit de la foudre ; les mugissements du Schœchen et de la Reuss accueillent le barde de l'Armorique. Depuis longtemps je ne m'étais trouvé seul et

libre ; rien dans la chambre où je suis enfermé : deux couches pour un voyageur qui veille et qui n'a ni amours à bercer, ni songes à faire. Ces montagnes, cet orage, cette nuit sont des trésors perdus pour moi. Que de vie, cependant, je sens au fond de mon âme ! Jamais, quand le sang le plus ardent coulait de mon cœur dans mes veines, je n'ai parlé le langage des passions avec autant d'énergie que je le pourrais faire en ce moment. Il me semble que je vois sortir des flancs du Saint-Gothard ma sylphide des bois de Combourg. Me viens-tu retrouver, charmant fantôme de ma jeunesse ? as-tu pitié de moi ? Tu le vois, je ne suis changé que de visage ; toujours chimérique, dévoré d'un feu sans cause et sans aliment. Je sors du monde, et j'y entrais quand je te créai dans un moment d'extase et de délire. Voici l'heure où je t'invoquai dans ma tour. Je puis encore ouvrir ma fenêtre pour te laisser entrer. Si tu n'es pas contente des grâces que je t'avais prodiguées, je te ferai cent fois plus séduisante ; ma palette n'est pas épuisée ; j'ai vu plus de beautés et je sais mieux peindre. Viens t'asseoir sur mes genoux ; n'aie pas peur de mes cheveux, caresse-les de tes doigts de fée ou d'ombre ; qu'ils rembrunissent sous tes baisers. Cette tête, que ces cheveux qui tombent n'assagissent point, est tout aussi folle qu'elle l'était lorsque je te donnai l'être, fille aînée de mes illusions, doux fruit de mes mystérieuses amours avec ma première solitude ! Viens, nous monterons encore ensemble sur nos nuages ; nous irons avec la foudre sillonner, illuminer, embraser les précipices où je passerai demain. Viens ! emporte-moi comme autrefois, mais ne me rapporte plus.

On frappe à ma porte : ce n'est pas toi ! c'est le guide ! Les chevaux sont arrivés, il faut partir. De ce songe il ne reste que la pluie, le vent et moi, songe sans fin, éternel orage.

Pèlerinage à Coppet

Au cours de ce voyage il alla avec madame Récamier à Coppet : c'était pour tous deux un pèlerinage.

DU château, nous sommes entrés dans le parc ; le premier automne commençait à rougir et à détacher quelques feuilles ; le vent s'abattait par degrés et laissait ouïr un ruisseau qui fait tourner un moulin. Après avoir suivi les allées qu'elle avait coutume de parcourir avec madame de Staël, madame Récamier a voulu saluer ses cendres. A quelque distance du parc est un taillis mêlé d'arbres plus grands, et environné d'un mur humide et dégradé. Ce taillis ressemble à ces bouquets de bois au milieu des plaines que les chasseurs appellent des *remises* : c'est là que la mort a poussé sa proie et renfermé ses victimes.

Un sépulcre avait été bâti d'avance dans ce bois pour y recevoir M. Necker, madame Necker, et madame de Staël : quand celle-ci est arrivée au rendez-vous, on a muré la porte de la crypte. L'enfant d'Auguste de Staël est resté en dehors, et Auguste lui-même, mort avant son enfant, a été placé sous une pierre, aux pieds de ses parents. Sur la pierre sont gravées ces paroles tirées de l'Écriture : *Pourquoi cherchez-vous parmi les morts celui qui est vivant dans le ciel ?* Je ne suis point entré dans le bois ; madame Récamier a seule obtenu la permission d'y pénétrer. Resté assis sur un banc devant le mur d'enceinte, je tournais le dos à la France et j'avais les yeux attachés, tantôt sur la cime du mont Blanc, tantôt sur le lac de Genève : les nuages d'or couvraient l'horizon derrière la ligne sombre du Jura ; on eût dit d'une gloire qui s'élevait au-dessus d'un long cercueil. J'apercevais, de l'autre côté du lac, la maison de lord Byron, dont le faîte était touché d'un rayon du couchant ; Rousseau n'était plus là pour admirer ce spectacle, et Voltaire, aussi disparu, ne s'en était jamais [1] soucié. C'était au pied du tombeau de madame de Staël que tant d'illustres absents sur le même rivage se présentaient à ma mémoire : ils semblaient venir chercher l'ombre leur égale pour s'envoler au ciel avec elle et lui faire cortège pendant la nuit. Dans ce moment, madame Récamier, pâle et en larmes, est sortie du bocage funèbre elle-même comme une ombre. Si j'ai jamais senti à la fois la vanité et la vérité de la gloire et de la vie, c'est à l'entrée du bois silencieux, obscur, inconnu, où dort celle qui eut tant d'éclat et de renom, et en voyant ce que c'est que d'être véritablement aimé.

L'Infirmerie de Marie-Thérèse

Chateaubriand, dans ses dernières années, habita rue d'Enfer. Sa femme avait installé là leur fameuse infirmerie.

LA démolition d'un mur m'a mis en communication avec l'infirmerie de Marie-Thérèse ; je me trouve à la fois dans un monastère, dans une ferme, un verger et un parc. Le matin, je m'éveille au son de l'Angélus ; j'entends de mon lit le chant des prêtres dans la chapelle ; je vois de ma fenêtre un calvaire qui s'élève entre un noyer et un sureau : des vaches, des poules, des pigeons et des abeilles ; des sœurs de charité, en robe d'étamine noire et en cornette de basin blanc, des femmes convalescentes, de vieux ecclésiastiques vont errant parmi les lilas, les azaléas, les pompadouras et les rhododendrons du jardin,

1. Exagéré : Voltaire a plusieurs fois vanté *son* lac, sinon les couchants sur les montagnes.

parmi les rosiers, les groseilliers, les framboisiers et les légumes du potager. Quelques-uns de mes curés octogénaires étaient exilés avec moi : après avoir mêlé ma misère à la leur sur les pelouses de Kensington [1], j'ai offert à leurs derniers pas les gazons de mon hospice ; ils y traînent leur vieillesse religieuse comme les plis du voile du sanctuaire.

J'ai pour compagnon un gros chat gris-roux à bandes noires transversales, né au Vatican dans la loge de Raphaël : Léon XII l'avait élevé dans un pan de sa robe, où je l'avais vu avec envie, lorsque le pontife me donnait mes audiences d'ambassadeur. Le successeur de saint Pierre étant mort, j'héritai du chat sans maître, comme je l'ai dit en racontant mon ambassade de Rome. On l'appelait *Micetto*, surnommé le *chat du pape*. Il jouit en cette qualité d'une extrême considération auprès des âmes pieuses. Je cherche à lui faire oublier l'exil, la chapelle Sixtine et le soleil de cette coupole de Michel-Ange sur laquelle il se promenait loin de la terre.

Ma maison, les divers bâtiments de l'*infirmerie* avec leur chapelle et la sacristie gothique, ont l'air d'une colonie ou d'un hameau. Dans les jours de cérémonie, la religion cachée chez moi, la vieille monarchie à mon hôpital, se mettent en marche. Des processions composées de tous nos infirmes, précédés des jeunes filles du voisinage, passent en chantant sous les arbres avec le saint sacrement, la croix et la bannière. Madame de Chateaubriand les suit, le chapelet à la main, fière du troupeau objet de sa sollicitude. Les merles sifflent, les fauvettes gazouillent, les rossignols luttent avec les hymnes. Je me reporte aux Rogations dont j'ai décrit la pompe champêtre ; de la théorie du christianisme j'ai passé à la pratique.

Nous n'entendons parler du monde à l'*infirmerie* qu'aux deux quêtes publiques et un peu le dimanche : ces jours-là notre hospice est changé en une espèce de paroisse. La sœur supérieure prétend que de belles dames viennent à la messe dans l'espérance de me voir ; économe industrieuse, elle met à contribution leur curiosité : en leur promettant de me montrer, elle les attire dans le laboratoire ; une fois prises au trébuchet, elle leur cède, bon gré mal gré, pour de l'argent, des drogues en sucre. Elle me fait servir à la vente du chocolat fabriqué au profit de ses malades, comme La Martinière m'associait au débit de l'eau de groseilles qu'il avalait au succès de ses amours. La sainte femme dérobe aussi des trognons de plume dans l'encrier de madame de Chateaubriand : elle les négocie parmi les royalistes de pure race, affirmant que ces trognons précieux ont écrit le *superbe Mémoire sur la captivité de madame la duchesse de Berry*.

---

1. Parc de Londres.

Quelques bons tableaux de l'école espagnole et italienne, une vierge de Guérin, la *Sainte Thérèse*, dernier chef-d'œuvre du peintre de *Corinne* [1], nous font tenir aux arts. Quant à l'histoire, nous aurons bientôt à l'hospice la sœur du marquis de Favras et la fille de madame Roland : la monarchie et la république m'ont chargé d'expier leur ingratitude et de nourrir leurs invalides.

C'est à qui sera reçue à *Marie-Thérèse*. Les pauvres femmes obligées d'en sortir quand elles ont recouvré la santé se logent aux environs de l'*infirmerie*, se flattant de retomber malade et d'y rentrer. Rien n'y sent l'hôpital : la juive, la protestante, la catholique, l'étrangère, la Française y reçoivent les soins d'une délicate charité qui se déguise en affectueuse parenté ; chacune des affligées croit reconnaître sa mère. J'ai vu une Espagnole, belle comme Dorothée, *la perle de Séville*, mourir à seize ans de la poitrine, dans le dortoir commun, se félicitant de son bonheur, regardant en souriant, avec de grands yeux noirs à demi éteints, une figure pâle et amaigrie, madame la Dauphine, qui lui demandait de ses nouvelles et l'assurait qu'elle serait bientôt guérie. Elle expira le soir même loin de la mosquée de Cordoue et des bords du Guadalquivir, son fleuve natal : « D'où es-tu ? — Espagnole. — Espagnole et ici ! » (Lope de Véga.)

Charles X à Prague

Le 7 mai 1833, la duchesse de Berry, prisonnière à Blaye, chargeait par écrit Chateaubriand d'aller à Prague, résidence de Charles X, notifier à la famille royale le mariage conclu secrètement entre elle et le comte Lucchesi. Chateaubriand n'objecta rien, partit, et, le 24 mai, avait une première entrevue avec son roi en exil.

NOUS passâmes trois salles anuitées [2] et presque sans meuble : je croyais errer encore dans le terrible monastère de l'Escurial. M. de Blacas me laissa dans la troisème salle pour avertir le roi, avec la même étiquette qu'aux Tuileries. Il revint me chercher, m'introduisit dans le cabinet de Sa Majesté et se retira.

Charles X s'approcha de moi, me tendit la main avec cordialité en me disant : « Bonjour, bonjour, monsieur de Chateaubriand, je suis charmé de vous voir. Je vous attendais. Vous n'auriez pas dû venir ce soir, car vous devez être bien fatigué. Ne restez pas debout ; asseyons-nous. Comment se porte votre femme ? »

Rien ne brise le cœur comme la simplicité des paroles dans les hautes positions de la société et les grandes catastrophes de la

1. Le baron Gérard. — 2. Vieux mot : pleines d'ombre.

vie. Je me mis à pleurer comme un enfant : j'avais peine à étouffer avec mon mouchoir le bruit de mes larmes. Toutes les choses hardies que je m'étais promis de dire, toute la vaine et impitoyable philosophie dont je comptais armer mes discours, me manqua. Moi, devenir le pédagogue du malheur ! Moi, oser en remontrer à mon roi, à mon roi en cheveux blancs, à mon roi proscrit, exilé, prêt à déposer sa dépouille mortelle dans la terre étrangère ! Mon vieux prince me prit de nouveau par la main en voyant le trouble de cet *impitoyable ennemi*, de ce *dur opposant* des ordonnances de juillet. Ses yeux étaient humides ; il me fit asseoir à côté d'une petite table de bois, sur laquelle il y avait deux bougies ; il s'assit auprès de la même table, penchant vers moi sa bonne oreille pour mieux m'entendre, m'avertissant ainsi de ses années qui venaient mêler leurs infirmités communes aux calamités extraordinaires de sa vie.

Il m'était impossible de retrouver la voix, en regardant dans la demeure des empereurs d'Autriche le soixante-huitième roi de France, courbé sous le poids de ces règnes et de soixante-seize années : de ces années, vingt-quatre s'étaient écoulées dans l'exil, cinq sur un trône chancelant ; le monarque achevait ses derniers jours dans un dernier exil, avec le petit-fils dont le père avait été assassiné et de qui la mère était captive. Charles X, pour rompre ce silence, m'adressa quelques questions. Alors j'expliquai brièvement l'objet de mon voyage : je me dis porteur d'une lettre de madame la duchesse de Berry adressée à madame la Dauphine, dans laquelle la prisonnière de Blaye confiait le soin de ses enfants à la prisonnière du Temple, comme ayant la pratique du malheur. J'ajoutai que j'avais aussi une lettre pour les enfants. Le roi me répondit : « Ne la leur remettez pas ; ils ignorent en partie ce qui est arrivé à leur mère ; vous me donnerez cette lettre. Au surplus, nous parlerons de tout cela demain à deux heures : allez vous coucher. Vous verrez mon fils et les enfants à onze heures et vous dînerez avec nous. » Le roi se leva, me souhaita une bonne nuit et se retira.

Je sortis ; je rejoignis M. de Blacas dans le salon d'entrée ; le guide m'attendait sur l'escalier. Je retournai à mon auberge, descendant les rues sur les pavés glissants, avec autant de rapidité que j'avais mis de lenteur à les monter.

Seconde Visite

Dans une seconde entrevue, ils se causèrent davantage, et non sans humour. Qu'on en juge.

JE représentai au roi qu'il était trop loin de la France, qu'on aurait le temps de faire deux ou trois révolutions avant qu'il en fût informé à Prague. Le roi répliqua que l'empereur l'avait

laissé libre de choisir le lieu de sa résidence dans tous les États autrichiens, le royaume de Lombardie excepté. « Mais, ajouta » Sa Majesté, les villes habitables en Autriche sont toutes » à peu près à la même distance de France; à Prague, je suis » logé pour rien, et ma position m'oblige à ce calcul. »

Noble calcul que celui-là pour un prince qui avait joui pendant cinq ans d'une liste civile de vingt millions, sans compter les résidences royales; pour un prince qui avait laissé à la France la colonie d'Alger et l'ancien patrimoine des Bourbons, évalué de vingt-cinq à trente millions de revenu !

Je dis : « Sire, vos fidèles sujets ont souvent pensé que votre » royale indigence pouvait avoir des besoins ; ils sont prêts à » se cotiser, chacun selon sa fortune, afin de vous affranchir de » la dépendance de l'étranger. — Je crois, mon cher Chateau- » briand, dit le roi en riant, que vous n'êtes guère plus riche » que moi. Comment avez-vous payé votre voyage ? — Sire, il » m'eût été impossible d'arriver jusqu'à vous, si madame la » duchesse de Berry n'avait donné l'ordre à son banquier, » M. Jauge, de me compter 6.000 francs. — C'est bien peu ! » s'écria le roi ; avez-vous besoin d'un supplément ? — Non, » sire ; je devrais même, en m'y prenant bien, rendre quelque » chose à la pauvre prisonnière ; mais je ne sais guère regrat- » ter. — Vous étiez un magnifique seigneur à Rome ? — J'ai » toujours mangé consciencieusement ce que le roi m'a donné; » il ne m'en est pas resté deux sous. — Vous savez que je » garde toujours à votre disposition votre traitement de pair : » vous n'en avez pas voulu. — Non, sire, parce que vous avez » des serviteurs plus malheureux que moi. Vous m'avez tiré » d'affaire pour les 20.000 francs qui me restaient encore de » dettes sur mon ambassade de Rome, après les 10.000 autres » que j'avais empruntés à votre grand ami M. Laffitte. — Je » vous les devais, dit le roi, ce n'était pas même ce que vous » aviez abandonné de vos appointements en donnant votre » démission d'ambassadeur, qui, par parenthèse, m'a fait assez » de mal. — Quoi qu'il en soit, sire, dû ou non, Votre Majesté, » en venant à mon secours, m'a rendu dans le temps service, et » moi je lui rendrai son argent quand je pourrai ; mais pas à » présent, car je suis gueux comme un rat ; ma maison rue » d'Enfer n'est pas payée. Je vis pêle-mêle avec les pauvres de » madame de Chateaubriand, en attendant le logement que j'ai » déjà visité, à l'occasion de Votre Majesté, chez M. Gisquet. » Quand je passe par une ville, je m'informe d'abord s'il y a un » hôpital ; s'il y en a un, je dors sur les deux oreilles : *le vivre et le* » *couvert, en faut-il davantage !*

» — Oh ! ça ne finira pas comme ça. Combien, Chateaubriand, » vous faudrait-il pour être riche ?

» — Sire, vous y perdriez votre temps ; vous me donneriez » quatre millions ce matin, que je n'aurais pas un patard ce soir. »

Le roi me secoua l'épaule avec la main : « — A la bonne » heure ! Mais à quoi diable mangez-vous votre argent ?

» — Ma foi, sire, je n'en sais rien, car je n'ai aucun goût et ne » fais aucune dépense : c'est incompréhensible ! Je suis si bête » qu'en entrant aux affaires étrangères, je ne voulus pas prendre » les 25.000 francs de frais d'établissement, et qu'en sortant » je dédaignai d'escamoter les fonds secrets ! Vous me parlez » de ma fortune, pour éviter de me parler de la vôtre.

» — C'est vrai, dit le roi ; voici à mon tour ma confession : » en mangeant mes capitaux par portions égales d'année en » année, j'ai calculé qu'à l'âge où je suis, je pourrais vivre » jusqu'à mon dernier jour sans avoir besoin de personne. Si » je me trouvais dans la détresse, j'aimerais mieux avoir recours, » comme vous me le proposez, à des Français qu'à des étrangers. » On m'a offert d'ouvrir des emprunts, entre autres un de » trente millions qui aurait été rempli en Hollande ; mais j'ai su » que cet emprunt, coté aux principales bourses en Europe, ferait » baisser les fonds français ; cela m'a empêché d'adopter ce pro- » jet : rien de ce qui affecterait la fortune publique en France » ne pouvait me convenir. » Sentiment digne d'un roi !

Nostalgie d'une princesse

A Carlsbad, où la Dauphine prenait les eaux, il eut une longue conversation avec elle. Nous en donnons la fin.

VOYANT l'heure de la promenade arriver :

« Votre Majesté n'a plus d'ordres à me donner ? je crains » d'être importun.

» — Dites à vos amis combien j'aime la France ; qu'ils » sachent bien que je suis Française. Je vous charge particu- » lièrement de dire cela ; vous me ferez plaisir de le dire : je » regrette bien la France, je regrette beaucoup la France.

» — Ah ! madame, que vous a donc fait cette France ? vous » qui avez tant souffert, comment avez-vous encore le *mal du* » *pays ?*

» — Non, non, monsieur de Chateaubriand, ne l'oubliez pas, » dites-leur bien à tous que je suis Française, que je suis Fran- » çaise. »

Madame me quitta ; je fus obligé de m'arrêter dans l'escalier avant de sortir ; je n'aurais pas osé me montrer dans la rue ; mes pleurs mouillent encore ma paupière en retraçant cette scène.

Rentré à mon auberge, je repris mon habit de voyage. Tandis

qu'on apprêtait la voiture, Trogoff[1] bavardait ; il me redisait que madame la Dauphine était très contente de moi, qu'elle ne s'en cachait pas, qu'elle le racontait à qui voulait l'entendre. « C'est une chose immense que votre voyage ! » criait Trogoff, tâchant de dominer la voix de ses deux rossignols. « Vous verrez les suites de cela ! » Je ne croyais à aucune suite.

Coquetterie

Au retour, à Wiesenbach, un admirateur allemand s'étonna de le voir si jeune : il avait soixante-cinq ans ! C'est à quoi nous devons les réflexions et la jolie anecdote qui suivent. (3 et 4 juin 1833.)

MA vie a été mêlée à tant d'événements que j'ai, dans la tête de mes lecteurs, l'ancienneté de ces événements mêmes. Je parle souvent de ma tête grise : calcul de mon amour-propre, afin qu'on s'écrie en me voyant : « Ah ! il n'est pas si vieux ! » On est à l'aise avec des cheveux blancs : on peut s'en vanter ; se glorifier d'avoir les cheveux noirs serait de bien mauvais goût : grand sujet de triomphe d'être comme votre mère vous a fait ! mais être comme le temps, le malheur et la sagesse vous ont mis, c'est cela qui est beau ! Ma petite ruse m'a réussi quelquefois. Tout dernièrement un prêtre avait désiré me voir ; il resta muet à ma vue ; recouvrant enfin la parole, il s'écria : « Ah ! monsieur, vous pourrez donc encore combattre longtemps pour la foi ! »

Un jour, passant par Lyon, une dame m'écrivit ; elle me priait de donner une place à sa fille dans ma voiture et de la mener à Paris. La proposition me parut singulière ; mais enfin, vérification faite de la signature, l'inconnue se trouve être une dame fort respectable ; je répondis poliment. La mère me présenta sa fille, divinité de seize ans. La mère n'eut pas plutôt jeté les yeux sur moi qu'elle devint rouge écarlate ; sa confiance l'abandonna : « Pardonnez-moi, monsieur, me dit-elle en balbutiant ; je n'en suis pas moins remplie de considération... Mais vous comprenez les convenances... Je me suis trompée... Je suis si surprise... » J'insistai en regardant ma future compagne, qui semblait rire du débat ; je me confondais en protestations que je prendrais tous les soins imaginables de cette belle jeune personne ; la mère s'anéantissait en excuses et en révérences. Les deux dames se retirèrent. J'étais fier de leur avoir fait tant de peur. Pendant quelques heures, je me crus rajeuni par l'Aurore. La dame s'était figuré que l'auteur du *Génie du christianisme*

1. Breton comme Chateaubriand, maître de camp sous la Restauration et avori de Charles X.

était un vénérable abbé de Chateaubriand, vieux bonhomme grand et sec, prenant incessamment du tabac dans une énorme tabatière de fer-blanc, et lequel pouvait très bien se charger de conduire une innocente pensionnaire au Sacré-Cœur.

On racontait à Vienne, il y a deux ou trois lustres, que je vivais tout seul dans une certaine vallée appelée la Vallée-aux-Loups. Ma maison était bâtie dans une île : lorsqu'on voulait me voir, il fallait sonner du cor au bord opposé de la rivière. (La rivière à Châtenay !) Alors je regardais par un trou : si la compagnie me plaisait (chose qui n'arrivait guère), je venais moi-même la chercher dans un petit bateau ; sinon, non. Le soir, je tirais mon canot à terre, et l'on n'entrait point dans mon île. Au fait, j'aurais dû vivre ainsi ; cette histoire de Vienne m'a toujours charmé : M. de Metternich ne l'a pas sans doute inventée ; il n'est pas assez mon ami pour cela.

A Vérone

La duchesse de Berry se fiait-elle aux goûts nomades de Chateaubriand ? Il était à peine de retour rue d'Enfer qu'elle lui donne rendez-vous à Venise. Bien qu'il lui en coûtât, il se remit en campagne, le 3 septembre. Arrivé à Vérone, la ville du congrès, « il ne la traversa pas sans émotion ».

VÉRONE, si animée en 1822 par la présence des souverains de l'Europe, était retournée en 1833 au silence ; le congrès était aussi passé dans ses rues solitaires que la cour des Scaligeri et le sénat des Romains. Les arènes, dont les gradins s'étaient offerts à mes regards chargés de cent mille spectateurs, béaient désertes ; les édifices, que j'avais admirés sous l'illumination brodée à leur architecture, s'enveloppaient, gris et nus, dans une atmosphère de pluie.

Combien s'agitaient d'ambitions parmi les acteurs de Vérone! que de destinées de peuples examinées, discutées et pesées! Faisons l'appel de ces poursuivants de songes ; ouvrons le livre du jour de colère : *Liber scriptus proferetur* [1] ; monarques ! princes ! ministres ! voici votre ambassadeur, voici votre collègue revenu à son poste : où êtes-vous ? répondez.

L'empereur de Russie Alexandre ? — Mort.
L'empereur d'Autriche François Ier ? — Mort.
Le roi de France Louis XVIII ? — Mort.
Le roi de France Charles X ? — Mort.
Le roi d'Angleterre George IV ? — Mort.
Le roi de Naples Ferdinand Ier ? — Mort.
Le duc de Toscane ? — Mort.

1. « Le livre écrit sera produit. »

Le pape Pie VII ? — Mort.

Le roi de Sardaigne Charles-Félix ? — Mort.

Le duc de Montmorency, ministre des affaires étrangères de France ? — Mort.

M. Canning, ministre des affaires étrangères d'Angleterre? — Mort.

M. de Bernstorf, ministre des affaires étrangères en Prusse ? — Mort.

M. de Gentz, de la chancellerie d'Autriche ? — Mort.

Le cardinal Consalvi, secrétaire d'État de Sa Sainteté ? — Mort.

M. de Serre, mon collègue au congrès ? — Mort.

M. d'Aspremont, mon secrétaire d'ambassade ? — Mort.

Le comte de Neipperg, mari de la veuve de Napoléon ? — Mort.

La comtesse Tolstoï ? — Morte.

Son grand et jeune fils ? — Mort.

Mon hôte du palais Lozenzi ? — Mort !

Si tant d'hommes couchés avec moi sur le registre du congrès se sont fait inscrire à l'obituaire ; si des peuples et des dynasties royales ont péri ; si la Pologne a succombé ; si l'Espagne est de nouveau anéantie ; si je suis allé à Prague m'enquérir des restes fugitifs de la grande race dont j'étais le représentant à Vérone, qu'est-ce donc que les choses de terre ? Personne ne se souvient des discours que nous tenions autour de la table du prince de Metternich ; mais, ô puissance du génie ! aucun voyageur n'entendra jamais chanter l'alouette dans les champs de Vérone sans se rappeler Shakespeare. Chacun de nous, en fouillant à diverses profondeurs dans sa mémoire, retrouve une autre couche de morts, d'autres sentiments éteints, d'autres chimères qu'inutilement il allaita, comme celles d'Herculanum, à la mamelle de l'Espérance.

Venise

A Venise il ne trouva pas seulement la duchesse et sa petite cour, mais aussi de belles exaltations que celles de Barrès ou de Gabriel d'Annunzio ne sauraient faire oublier (septembre 1833).

ON peut, à Venise, se croire sur le tillac d'une superbe galère à l'ancre, sur le *Bucentaure*, où l'on vous donne une fête, et du bord duquel vous apercevez à l'entour des choses admirables. Mon auberge, l'hôtel de l'Europe, est placée à l'entrée du grand canal, en face de la *Douane de mer*, de la *Giudecca* et de *Saint-Georges-Majeur*. Lorsqu'on remonte le grand canal entre les deux files de ses palais, si marqués de leurs siècles, si variés

d'architecture, lorsqu'on se transporte sur la *grande* et la *petite* place, que l'on contemple la basilique et ses dômes, le palais des doges, les *procurazie nuove*, la *Zucca*, la tour de l'Horloge, le beffroi de Saint-Marc, la colonne du Lion, tout cela mêlé aux voiles et aux mâts des vaisseaux, au mouvement de la foule et des gondoles, à l'azur du ciel et de la mer, les caprices d'un rêve ou les jeux d'une imagination orientale n'ont rien de plus fantastique. Quelquefois Cicéri[1] peint et rassemble sur une toile, pour les prestiges du théâtre, des monuments de toutes les formes, de tous les temps, de tous les pays, de tous les climats : c'est encore Venise.

Ces édifices surdorés, embellis avec profusion par Giorgione, Titien, Paul Véronèse, Tintoret, Jean Bellini, Paris Bordone, les deux Palma, sont remplis de bronzes, de marbres, de granits, de porphyres, d'antiques précieuses, de manuscrits rares ; leur magie intérieure égale leur magie extérieure ; et quand, à la clarté suave qui les éclaire, on découvre les noms illustres et les nobles souvenirs attachés à leurs voûtes, on s'écrie avec Philippe de Comines : « C'est la plus triomphante cité que j'aie jamais vue ! »

Ce n'est plus même la cité que je traversai lorsque j'allais visiter les rivages témoins de sa gloire[2] ; mais, grâce à ses brises voluptueuses et à ses flots amènes, elle garde un charme ; c'est surtout aux pays en décadence qu'un beau climat est nécessaire. Il y a assez de civilisation à Venise pour que l'existence y trouve ses délicatesses. La séduction du ciel empêche d'avoir besoin de plus de dignité humaine ; une vertu attractive s'exhale de ces vestiges de grandeur, de ces traces des arts dont on est environné. Les débris d'une ancienne société qui produisit de telles choses, en vous donnant du dégoût pour une société nouvelle, ne vous laissent aucun désir d'avenir. Vous aimez à vous sentir mourir avec tout ce qui meurt autour de vous ; vous n'avez d'autre soin que de parer les restes de votre vie à mesure qu'elle se dépouille. La nature, prompte à ramener de jeunes générations sur des ruines comme à les tapisser de fleurs, conserve aux races les plus affaiblies l'usage des passions et l'enchantement des plaisirs.

Que ne puis-je m'enfermer dans cette ville en harmonie avec ma destinée, dans cette ville des poètes, où Dante, Pétrarque, Byron, passèrent ! Que ne puis-je achever d'écrire mes *Mémoires* à la lueur du soleil qui tombe sur ces pages ! L'astre brûle encore dans ce moment mes savanes floridiennes et se couche ici à l'extrémité du grand canal. Je ne le vois plus ; mais,

1. Peintre décorateur français (1782-1868).
2. En 1806, lorsqu'il entreprit son pèlerinage à Jérusalem.

à travers une clairière de cette solitude de palais, ses rayons frappent le globe de la *Douane*, les antennes des barques, les vergues des navires, et le portail du couvent de *Saint-Georges-Majeur*. La tour du monastère, changée en colonne de rose, se réfléchit dans les vagues ; la façade blanche de l'église est si fortement éclairée que je distingue les plus petits détails du ciseau. Les enclôtures des magasins de la *Giudecca* sont peintes d'une lumière titienne ; les gondoles du canal et du port nagent dans la même lumière. Venise est là, assise sur le rivage de la mer, comme une belle femme qui va s'éteindre avec le jour : le vent du soir soulève ses cheveux embaumés ; elle meurt saluée par toutes les grâces et tous les sourires de la nature.

L'hypothèse suivante, et qui n'est pas de lui, est discutable. Mais il est intéressant de voir combien ce voyageur aime à se rappeler la petite patrie.

Venise, septembre 1833.

JE cherchais, en me réveillant, pourquoi j'aimais tant Venise, quand tout à coup je me suis souvenu que j'étais en Bretagne : la voix du sang parlait en moi. N'y avait-il pas au temps de César, en Armorique, un pays des Vénètes, *civitas Venetum*, *civitas Venetica* ? Strabon n'a-t-il pas *dit qu'on disait* que les Vénètes étaient descendants des Vénètes gaulois ?

On a soutenu contradictoirement que les pêcheurs du Morbihan étaient une colonie des *pescatori* de Palestrine : Venise serait la mère et non la fille de Vannes. On peut arranger cela en supposant (ce qui d'ailleurs est très probable) que Vannes et Venise sont accouchées mutuellement l'une de l'autre. Je regarde donc les Vénitiens comme des Bretons ; les gondoliers et moi, nous sommes cousins et sortis de la corne de la Gaule, *cornu Galliæ*.

Tout réjoui de cette pensée, je suis allé déjeuner dans un café sur le quai des Esclavons. Le pain était tendre, le thé parfumé, la crème comme en Bretagne, le beurre comme à la Prévalais ; car le beurre, grâce au progrès des lumières, s'est amélioré partout ; j'en ai mangé d'excellent à Grenade. Le mouvement d'un port me ravit toujours : des maîtres de barque faisaient un pique-nique ; des marchands de fruits et de fleurs m'offraient des cédrats, des raisins et des bouquets ; des pêcheurs préparaient leurs tartanes ; des élèves de la marine, descendant en chaloupe, allaient aux leçons de manœuvre à bord du vaisseau-amiral ; des gondoles conduisaient des passagers au bateau à vapeur de Trieste.

La Duchesse de Berry

Nous sommes à Ferrare, où Chateaubriand accompagne l'étourdie duchesse. Son affection pour ses princes ne l'aveuglait pas : témoin cet amusant croquis.

JE fus obligé d'accepter mon rôle improvisé de premier gentilhomme de la chambre. La princesse était extrêmement drôle : elle portait une robe de toile grisâtre, serrée à la taille ; sur sa tête, une espèce de petit bonnet de veuve, ou de béguin d'enfant ou de pensionnaire en pénitence. Elle allait çà et là, comme un hanneton : elle courait à l'étourdie, d'un air assuré, au milieu des curieux, de même qu'elle se dépêchait dans les bois de la Vendée. Elle ne regardait et ne reconnaissait personne ; j'étais obligé de l'arrêter irrespectueusement par sa robe, ou de lui barrer le chemin en lui disant : « Madame, voilà le commandant autrichien, l'officier en blanc ; Madame, voilà le commandant des troupes pontificales, l'officier en bleu ; Madame, voilà le prolégat, le grand jeune abbé en noir. » Elle s'arrêtait, disait quelques mots en italien ou en français, pas trop justes, mais rondement, franchement, gentiment, et qui, dans leur déplaisance, ne déplaisaient pas : c'était une espèce d'allure ne ressemblant à rien de connu. J'en sentais presque de l'embarras, et pourtant je n'éprouvais aucune inquiétude sur l'effet produit par la petite échappée des flammes et de la geôle.

Retour à Prague

Et voici de nouveau le vieux pèlerin à Prague, sur la demande de la duchesse. Il y arrive le 26 et se rend le lendemain à Butschirad, où le roi habitait. Toute sa fidélité et sa désillusion sont dans ce fragment de son journal.

LE roi avait la fièvre et était couché lorsque j'arrivai à Butschirad, le 27, à huit heures du soir. M. de Blacas me fit entrer dans la chambre de Charles X, comme je le disais à la duchesse de Berry. Une petite lampe brûlait sur la cheminée : je n'entendais dans le silence des ténèbres que la respiration élevée du trente-cinquième successeur de Hugues Capet. O mon vieux roi ! votre sommeil était pénible ; le temps et l'adversité, lourds cauchemars, étaient assis sur votre poitrine. Un jeune homme s'approcherait du lit de sa jeune épouse avec moins d'amour que je ne me sentis de respect en marchant d'un pied furtif vers votre couche solitaire. Du moins, je n'étais pas un mauvais songe comme celui qui vous réveilla pour aller voir expirer votre fils ! Je vous adressais intérieurement ces paroles que je n'aurais pu prononcer tout haut sans fondre en larmes : « Le ciel vous

garde de tout mal à venir ! Dormez en paix ces nuits avoisinant votre dernier sommeil ! Assez longtemps vos vigiles [1] ont été celles de la douleur. Que ce lit d'exil perde sa dureté en attendant la visite de Dieu ! Lui seul peut rendre légère à vos os la terre étrangère. »

Oui, j'aurais donné avec joie tout mon sang pour rendre la légitimité possible à la France. Je m'étais figuré qu'il en serait de la vieille royauté ainsi que de la verge desséchée d'Aaron : enlevée du temple de Jérusalem, elle reverdit et porta les fleurs de l'amandier, symbole du renouvellement de l'alliance. Je ne m'étudie point à étouffer mes regrets, à retenir les larmes dont je voudrais effacer la dernière trace des royales douleurs. Les mouvements que j'éprouve en sens divers, au sujet des mêmes personnes, témoignent de la sincérité avec laquelle ces *Mémoires* sont écrits. Dans Charles X, l'homme m'attendrit, le monarque me blesse : je me laisse aller à ces deux impressions à mesure qu'elles se succèdent sans chercher à les concilier.

Le 28 septembre, après que Charles X m'eut reçu le matin au bord de son lit, Henri V me fit appeler : je n'avais pas demandé à le voir. Je lui dis quelques mots graves sur sa majorité et sur ces loyaux Français dont l'ardeur lui avait offert des éperons d'or.

Au surplus il est impossible d'être mieux traité que je ne le fus. Mon arrivée avait jeté l'alarme ; on craignait le rendu compte de mon voyage à Paris. Pour moi donc toutes les attentions ; le reste était négligé. Mes compagnons, dispersés, mourant de faim et de soif, erraient dans les corridors, les escaliers, les cours du château, au milieu de l'effarade [2] des maîtres du logis et des apprêts de leur évasion. On entendait des jurements et des éclats de rire.

La garde autrichienne s'émerveillait de ces individus à moustaches et en habit bourgeois : elle les soupçonnait d'être des soldats français déguisés, avisant à s'emparer de la Bohême par surprise.

Durant cette tempête au dehors, Charles X me disait au dedans : « Je me suis occupé de corriger l'acte de mon *gouvernement* à Paris. Vous aurez pour collègue M. de Villèle, comme vous l'avez demandé, le marquis de La Tour-Maubourg et le chancelier. »

Je remerciai le roi de ses bontés, en admirant les illusions de ce monde. Quand la société croule, quand les monarchies finissent, quand la face de la terre se renouvelle, Charles établit à *Prague* un gouvernement en *France*, de l'*avis* de son conseil *entendu*. Ne nous raillons pas trop : qui de nous n'a sa chimère ?

1. Veilles. — 2. Effarement.

qui de nous ne donne la becquée à de naissantes espérances ? qui de nous n'a son *gouvernement in petto*, de l'*avis* de ses passions *entendues ?* La moquerie m'irait mal à moi, l'homme aux songes. Ces *Mémoires*, que je barbouille en courant, ne sont-ils pas mon *gouvernement*, de l'*avis* de ma vanité *entendue ?* Ne crois-je pas très sérieusement parler à l'avenir, aussi peu à ma disposition que la France aux ordres de Charles X ?

Le cardinal Latil, ne se voulant pas trouver dans la bagarre, était allé passer quelques jours chez le duc de Rohan. M. de Foresta passait mystérieusement, un portefeuille sous le bras ; madame de Bouillé me faisait des révérences profondes, comme une personne de parti, avec des yeux baissés qui voulaient voir à travers leurs paupières ; M. la Villate s'attendait à recevoir son congé ; il n'était plus question de M. Barrande, qui se flattait de rentrer en grâce et séjournait dans un coin à Prague.

J'allai faire ma cour au Dauphin. Notre conversation fut brève :

« Comment Monseigneur se trouve-t-il à Butschirad ?

— Vieillottant.

— C'est comme tout le monde, Monseigneur.

— Et votre femme ?

— Monseigneur, elle a mal aux dents.

— Fluxion ?

— Non, Monseigneur : temps.

— Vous dînez chez le roi ? Nous nous reverrons. »

Et nous nous quittâmes.

Thiers

En regard de la légitimté, sur laquelle il ne s'abuse guère, Chateaubriand observe la monarchie nouvelle. « La révolution de Juillet a trouvé son roi ; a-t-elle trouvé son représentant ? » Thiers peut-être. Comme historien, « il a fondé l'école admirative de la Terreur ». Passons à l'homme d'Etat.

M. THIERS a l'un de ces trois partis à prendre : se déclarer le représentant de l'avenir républicain ; ou se percher sur la monarchie contrefaite de Juillet comme un singe sur le dos d'un chameau, ou ranimer l'ordre impérial. Ce dernier parti serait du goût de M. Thiers ; mais l'Empire sans empereur, est-ce possible ? Il est plus naturel de croire que l'auteur de l'*Histoire de la Révolution* se laissera absorber par une ambition vulgaire : il voudra demeurer ou rentrer au pouvoir ; afin de garder ou de reprendre sa place, il chantera toutes les palinodies que le moment ou son intérêt sembleront lui demander ; à se dépouiller devant le public, il y a audace, mais M. Thiers est-il assez jeune pour que sa beauté lui serve de voile ?

Deutz et Judas mis à part, je reconnais dans M. Thiers un esprit souple, prompt, fin, malléable, peut-être héritier de l'avenir, comprenant tout, hormis la grandeur qui vient de l'ordre moral ; sans jalousie, sans petitesse et sans préjugé, il se détache sur le fond terne et obscur des médiocrités du temps. Son orgueil excessif n'est pas encore odieux, parce qu'il ne consiste point à mépriser autrui. M. Thiers a des ressources, de la variété, d'heureux dons ; il s'embarrasse peu des différences d'opinion, ne garde point rancune, ne craint pas de se compromettre, rend justice à un homme, non pour sa probité ou pour ce qu'il pense, mais pour ce qu'il vaut ; ce qui ne l'empêcherait pas de nous faire tous étrangler, le cas échéant. M. Thiers n'est pas ce qu'il peut être ; les années le modifieront, à moins que l'enflure de l'amour-propre ne s'y oppose. Si sa cervelle tient bon et qu'il ne soit pas emporté par un coup de tête, les affaires révéleront en lui des supériorités inaperçues. Il doit promptement croître ou décroître ; il y a des chances pour que M. Thiers devienne un grand ministre ou reste un brouillon.

La Fayette

Après l'homme nouveau de 1830, le revenant de 1789.

EN cette année 1834, M. de La Fayette vient de mourir. J'aurais jadis été injuste en parlant de lui ; je l'aurais représenté comme une espèce de niais à double visage et à deux renommées ; héros de l'autre côté de l'Atlantique, Gille [1] de ce côté-ci. Il a fallu plus de quarante années pour que l'on reconnût dans M. de La Fayette des qualités qu'on s'était obstiné à lui refuser. A la tribune, il s'exprimait facilement et du ton d'un homme de bonne compagnie. Aucune souillure n'est attachée à sa vie ; il était affable, obligeant et généreux. Sous l'Empire, il fut noble et vécut à part ; sous la Restauration, il ne garda pas autant de dignité ; il s'abaissa jusqu'à se laisser nommer le *vénérable* des ventes du carbonarisme, et le chef des petites conspirations ; heureux qu'il fut de se soustraire à Béfort à la justice, comme un aventurier vulgaire. Dans les commencements de la Révolution, il ne se mêla point aux égorgeurs ; il les combattit à main armée et voulut sauver Louis XVI ; mais, tout en abhorrant les massacres, tout obligé qu'il fut de les fuir, il trouva des louanges pour des scènes où l'on portait quelques têtes au bout des piques.

M. de La Fayette s'est élevé parce qu'il a vécu : il y a une renommée échappée spontanément des talents, et dont la mort

1. Nom de pitre et de singe. Rivarol appelait la Fayette César-Gille.

augmente l'éclat en arrêtant les talents dans la jeunesse ; il y a une autre renommée, produit de l'âge, fille tardive du temps ; non grande par elle-même, elle l'est par les révolutions au milieu desquelles le hasard l'a placée. Le porteur de cette renommée, à force d'être, se mêle à tout ; son nom devient l'enseigne ou le drapeau de tout : M. de La Fayette sera éternellement la *garde nationale*. Par un effet extraordinaire, le résultat de ses actions était souvent en contradiction avec ses pensées ; royaliste, il renversa en 1789 une royauté de huit siècles ; républicain, il créa en 1830 la royauté des barricades : il s'en est allé donnant à Philippe la couronne qu'il avait enlevée à Louis XVI. Pétri avec les événements, quand les alluvions de nos malheurs se seront consolidées, on retrouvera son image inscrutée dans la pâte révolutionnaire.

La Mort d'Armand Carrel

Par l'indépendance de son caractère et grâce à son ouverture d'esprit, Chateaubriand était lié avec quelques républicains. Nous l'avons vu avec Béranger. Il aima tendrement Carrel.

EN 1800, lorsque je rentrai en France, j'ignorais que sur le rivage où je débarquais il me naissait un ami [1]. J'ai vu, en 1836, descendre cet ami au tombeau sans ces consolations religieuses dont je rapportais le souvenir dans ma patrie la première année du siècle.

Je suivis le cercueil depuis la maison mortuaire jusqu'au lieu de la sépulture ; je marchais auprès du père de M. Carrel et donnais le bras à M. Arago : M. Arago a mesuré le ciel que j'ai chanté.

Arrivé à la porte du petit cimetière champêtre, le convoi s'arrêta ; des discours furent prononcés. L'absence de la croix m'apprenait que le signe de mon affliction devait rester renfermé au fond de mon âme.

Il y avait six ans qu'aux journées de Juillet, passant devant la colonnade du Louvre, près d'une fosse ouverte, j'y rencontrai des jeunes gens qui me rapportèrent au Luxembourg, où j'allais protester en faveur d'une royauté qu'ils venaient d'abattre ; après six ans, je revenais, à l'anniversaire des fêtes de Juillet, m'associer aux regrets de ces jeunes républicains, comme ils s'étaient associés à ma fidélité. Étrange destinée ! Armand Carrel a rendu le dernier soupir chez un officier de la garde royale [2] qui n'a point prêté serment à Philippe ; royaliste et

1. A Rouen, le 8 mai, date du débarquement de Chateaubriand à Calais.
2. Adolphe Payra, officier démissionnaire.

chrétien, j'ai eu l'honneur de porter un coin du voile qui recouvre de nobles cendres, mais qui ne les cachera point.

Beaucoup de rois, de princes, de ministres, d'hommes qui se croyaient puissants, ont défilé devant moi : je n'ai pas daigné ôter mon chapeau à leur cercueil ou consacrer un mot à leur mémoire. J'ai trouvé plus à étudier et à peindre dans les rangs intermédiaires de la société que dans ceux qui font porter leur livrée ; une casaque brochée d'or ne vaut pas le morceau de flanelle que la balle avait enfoncé dans le ventre de Carrel.

Carrel, qui se souvient de vous ? les médiocres et les poltrons que votre mort a délivrés de votre supériorité et de leur frayeur, et moi qui n'étais pas de vos doctrines. Qui pense à vous ? Qui se souvient de vous ? Je vous félicite d'avoir d'un seul pas achevé un voyage dont le trajet prolongé devient si dégoûtant et si désert, d'avoir rapproché le terme de votre marche à la portée d'un pistolet, distance qui vous a paru trop grande encore et que vous avez réduite en courant à la longueur d'une épée.

J'envie ceux qui sont partis avant moi : comme les soldats de César à Brindes, du haut des rochers du rivage je jette ma vue sur la haute mer et je regarde vers l'Épire si je ne vois point revenir les vaisseaux qui ont passé les premières légions, pour m'enlever à mon tour.

Après avoir relu ceci en 1839, j'ajouterai qu'ayant visité, en 1837, la sépulture de M. Carrel, je la trouvai fort négligée, mais je vis une croix de bois noir qu'avait plantée auprès du mort sa sœur Nathalie. Je payai à Vaudran le fossoyeur dix-huit francs qui restaient dus pour des treillages ; je lui recommandai d'avoir soin de la fosse, d'y semer du gazon et d'y entretenir des fleurs. A chaque changement de saison, je me rends à Saint-Mandé pour m'acquitter de ma redevance et m'assurer que mes intentions ont été fidèlement remplies [1].

---

1. *Reçu du fossoyeur.* « J'ai reçu de M. de Chateaubriand la somme de dix-huit francs qui restait due pour le treillage qui entoure la tombe de M. Armand Carrel.

« Saint-Mandé, ce 21 juin, 1838.

« Pour acquit : VAUDRAN. »

« Reçu de M. de Chateaubriand la somme de vingt francs pour l'entretien du tombeau de M. Carrel à Saint-Mandé.

« Paris, ce 28 septembre 1839.

« Pour acquit : VAUDRAN. »

(*Note de Chateaubriand.*)

George Sand

Il a connu aussi George Sand : elle ne l'a pas converti au féminisme. Peut-être avait-il été et restait-il un homme trop aimé pour une conversion de ce genre.

IL va naître incessamment un Évangile nouveau fort au-dessus des lieux communs de cette sagesse de convention, laquelle arrête les progrès de l'espèce humaine et la réhabilitation de ce pauvre corps, si calomnié par l'âme. Quand les femmes courront les rues ; quand il suffira, pour se marier, d'ouvrir une fenêtre et d'appeler Dieu aux noces comme témoin, prêtre et convive : alors toute pruderie sera détruite ; il y aura des épousailles partout et l'on s'élèvera, de même que les colombes, à la hauteur de la nature. Ma critique du genre des ouvrages de madame Sand n'aurait donc quelque valeur que dans l'ordre vulgaire des choses passées ; ainsi j'espère qu'elle ne s'en offensera pas : l'admiration que je professe pour elle doit lui faire excuser des remarques qui ont leur origine dans l'infélicité de mon âge. Autrefois j'eusse été plus entraîné par les Muses ; ces filles du ciel jadis étaient mes belles maîtresses ; elles me tiennent le soir compagnie au coin du feu, mais elles me quittent vite ; car je me couche de bonne heure, et elles vont veiller au foyer de madame Sand...

Je n'ai point vu madame Sand habillée en homme ou portant la blouse et le bâton ferré du montagnard : je ne l'ai point vue boire à la coupe des bacchantes et fumer indolemment assise sur un sofa comme une sultane ; singularités naturelles ou affectées qui n'ajouteraient rien pour moi à son charme ou à son génie.

Est-elle plus inspirée, lorsqu'elle fait monter de sa bouche un nuage de vapeur autour de ses cheveux ? Lélia est-elle échappée du cerveau de sa mère à travers une bouffée brûlante, comme le péché, au dire de Milton, sortit de la tête du bel archange coupable, au milieu d'un tourbillon de fumée ? Je ne sais pas ce qui se passe aux sacrés parvis ; mais, ici-bas, Néméade, Phila, Laïs, la spirituelle Gnathène, Phryné, désespoir du pinceau d'Apelles et du ciseau de Praxitèle, Léena qui fut aimée d'Harmodius, les deux sœurs surnommées Aphyes, parce qu'elles étaient minces et qu'elles avaient de grands yeux, Dorica, de qui le bandeau de cheveux et la robe embaumée furent consacrés au temple de Vénus, toutes ces enchanteresses enfin ne connaissaient que les parfums de l'Arabie. Madame Sand a pour elle, il est vrai, l'autorité des odalisques et des jeunes Mexicaines qui dansent le cigare aux lèvres.

Que m'a fait la vue de madame Sand, après quelques femmes

supérieures et tant de femmes charmantes que j'ai rencontrées, après ces filles de la terre qui disaient avec Sapho, comme madame Sand : « Viens dans nos repas délicieux, mère de l'Amour, remplir du nectar des roses nos coupes ? » En me plaçant tour à tour dans la fiction et la vérité, l'auteur de Valentine a fait sur moi deux impressions fort diverses.

Dans la fiction : je n'en parlerai pas, car je n'en dois plus comprendre la langue. Dans la réalité : homme d'un âge grave ayant les notions de l'honnêteté, attachant comme chrétien le plus haut prix aux vertus timides de la femme, je ne saurais dire à quel point j'étais malheureux de tant de qualités livrées à ces heures prodigues et infidèles qui dépensent et fuient.

Talleyrand

Talleyrand mourut en 1838. Chateaubriand lui a ménagé dans ses *Mémoires* une dure oraison funèbre dont nous détachons ces passages.

LA vanité de M. de Talleyrand le pipa ; il prit son rôle pour son génie ; il se crut prophète en se trompant sur tout ; son autorité n'avait aucune valeur en matière d'avenir ; il ne voyait point en avant, il ne voyait qu'en arrière. Dépourvu de la force du coup d'œil et de la lumière de la conscience, il ne découvrait rien comme l'intelligence supérieure, il n'appréciait rien comme la probité. Il tirait bon parti des accidents de la fortune, quand ces accidents, qu'il n'avait jamais prévus, étaient arrivés, mais uniquement pour sa personne. Il ignorait cette ampleur d'ambition, laquelle enveloppe les intérêts de la gloire publique comme le trésor le plus profitable aux intérêts privés. M. de Talleyrand n'appartient donc pas à la classe des êtres propres à devenir une de ces créatures fantastiques auxquelles les opinions ou faussées ou déçues ajoutent incessamment des fantaisies. Néanmoins il est certain que plusieurs sentiments, d'accord par diverses raisons, concourent à former un Talleyrand imaginaire.

D'abord les rois, les cabinets, les anciens ministres étrangers, les ambassadeurs, dupes autrefois de cet homme, et incapables de l'avoir pénétré, tiennent à prouver qu'ils n'ont obéi qu'à une supériorité réelle : ils auraient ôté leur chapeau au marmiton de Bonaparte.

Ensuite, les membres de l'ancienne aristocratie française liés à M. de Talleyrand sont fiers de compter dans leurs rangs un homme qui avait la bonté de les assurer de sa grandeur.

Enfin, les révolutionnaires et les générations immorales, tout en déblatérant contre les noms, ont un penchant secret vers

l'aristocratie : ces singuliers néophytes en recherchent volontiers le baptême, et ils pensent apprendre avec elle les belles manières. La double apostasie du prince charme en même temps un autre côté de l'amour-propre des jeunes démocrates : car ils concluent de là que leur cause est la bonne, et qu'un noble et un prêtre sont bien méprisables.

Quoi qu'il en soit de ces empêchements à la lumière, M. de Talleyrand n'est pas de taille à créer une illusion durable ; il n'a pas en lui assez de facultés de croissance pour tourner les mensonges en rehaussements de stature. Il a été vu de trop près ; il ne vivra pas, parce que sa vie ne se rattache ni à une idée nationale restée après lui, ni à une action célèbre, ni à un talent hors de pair, ni à une découverte utile, ni à une conception faisant époque. L'existence par la vertu lui est interdite ; les périls n'ont pas même daigné honorer ses jours ; il a passé le règne de la Terreur hors de son pays, il n'y est rentré que quand le forum s'est transformé en antichambre...

On a prétendu que sa politique avait été supérieure à celle de Napoléon : d'abord, il faut bien se mettre dans l'esprit qu'on est purement et simplement un commis lorsqu'on tient le portefeuille d'un conquérant qui chaque matin y dépose le bulletin d'une victoire et change la géographie des États. Quand Napoléon se fut enivré, il fit des fautes énormes et frappantes à tous les yeux : M. de Talleyrand les aperçut vraisemblablement comme tout le monde ; mais cela n'indique aucune vision de lynx. Il se compromit d'une manière étrange dans la catastrophe du duc d'Enghien, il se méprit sur la guerre d'Espagne de 1808 bien qu'il ait voulu plus tard nier ses conseils et reprendre ses paroles.

Cependant un acteur n'est pas prestigieux, s'il est tout à fait dépourvu des moyens qui fascinent le parterre : aussi la vie du prince a-t-elle été une perpétuelle déception. Sachant ce qu'il lui manquait, il se dérobait à quiconque le pouvait connaître : son étude constante était de ne pas se laisser mesurer ; il faisait retraite à propos dans le silence ; il se cachait dans les trois heures muettes qu'il donnait au whist. On s'émerveillait qu'une telle capacité pût descendre aux amusements du vulgaire : qui sait si cette capacité ne partageait pas des empires en arrangeant dans sa main les quatre valets ? Pendant ces moments d'escamotage, il rédigeait intérieurement un mot à effet, dont l'inspiration lui venait d'une brochure du matin ou d'une conversation du soir. S'il vous prenait à l'écart pour vous illustrer de sa conversation, sa principale manière de séduire était de vous accabler d'éloges, de vous appeler l'espérance de l'avenir, de vous prédire des destinées éclatantes, de vous donner une lettre de change de grand homme tirée sur lui et payable à vue ; mais

trouvait-il votre foi en lui un peu suspecte, s'apercevait-il que vous n'admiriez pas assez quelques phrases brèves à prétention de profondeur, derrière lesquelles il n'y avait rien, il s'éloignait, de peur de laisser arriver le bout de son esprit. Il aurait bien raconté, n'était que ses plaisanteries tombaient sur un subalterne ou sur un sot dont il s'amusait sans péril, ou sur une victime attachée à sa personne et plastron de ses railleries. Il ne pouvait suivre une conversation sérieuse ; à la troisième ouverture de ses lèvres, ses idées expiraient.

D'anciennes gravures de l'*abbé de Périgord* représentent un homme fort joli ; M. de Talleyrand, en vieillissant, avait tourné à la tête de mort ; ses yeux étaient ternes, de sorte qu'on avait peine à y lire, ce qui le servait bien ; comme il avait reçu beaucoup de mépris, il s'en était imprégné, et il l'avait placé dans les deux coins pendants de sa bouche.

Une grande façon qui tenait à sa naissance, une observation rigoureuse des bienséances, un air froid et dédaigneux, contribuaient à nourrir l'illusion autour du prince de Bénévent. Ses manières exerçaient de l'empire sur les petites gens et sur les hommes de la société nouvelle, lesquels ignoraient la société du vieux temps. Autrefois on rencontrait à tout bout de champ des personnages dont les allures ressemblaient à celles de M. de Talleyrand, et l'on n'y prenait pas garde ; mais presque seul en place au milieu des mœurs démocratiques, il paraissait un phénomène : pour subir le joug de ses formes, il convenait à l'amour-propre de reporter à l'esprit du ministre l'ascendant qu'exerçait son éducation.

Lorsqu'en occupant une place considérable on se trouve mêlé à de prodigieuses révolutions, elles vous donnent une importance de hasard, que le vulgaire prend pour votre mérite personnel ; perdu dans les rayons de Bonaparte, M. de Talleyrand a brillé sous la Restauration de l'éclat emprunté d'une fortune qui n'était pas la sienne. La position accidentelle du prince de Bénévent lui a permis de s'attribuer la puissance d'avoir renversé Napoléon et l'honneur d'avoir rétabli Louis XVIII ; moi-même, comme tous les badauds, n'ai-je pas été assez niais pour donner dans cette fable ! Mieux renseigné, j'ai connu que M. de Talleyrand n'était point un Warwick politique : la force qui abat et relève les trônes manquait à son bras.

De benêts impartiaux disent : « Nous en convenons, c'était un homme bien immoral ; mais quelle habileté ! » Hélas ! non. Il faut perdre encore cette espérance, si consolante pour ses enthousiastes, si désirée pour la mémoire du prince, l'espérance de faire de M. de Talleyrand un démon.

Au delà de certaines négociations vulgaires, au fond desquelles il avait l'habileté de placer en première ligne son intérêt

personnel, il ne fallait rien demander à M. de Talleyrand.

M. de Talleyrand soignait quelques habitudes et quelques maximes à l'usage des sycophantes et des mauvais sujets de son intimité. Sa toilette en public, copiée sur celle d'un ministre de Vienne, était le triomphe de sa diplomatie. Il se vantait de n'être jamais pressé ; il disait que le temps est notre ennemi et qu'il le faut tuer : de là il faisait état de ne s'occuper que quelques instants.

Mais comme, en dernier résultat, M. de Talleyrand n'a pu transformer son désœuvrement en chef-d'œuvre, il est probable qu'il se trompait en parlant de la nécessité de se défaire du temps : on ne triomphe du temps qu'en créant des choses immortelles ; par des travaux sans avenir, par des distractions frivoles, on ne le tue pas, on le dépense...

Paresseux et sans étude, nature frivole et cœur dissipé, le prince de Bénévent se glorifiait de ce qui devait humilier son orgueil, de rester debout après la chute des empires. Les esprits du premier ordre qui produisent les révolutions disparaissent ; les esprits du second ordre qui en profitent demeurent. Ces personnages de lendemain et d'industrie assistent au défilé des générations ; ils sont chargés de mettre le visa aux passeports, d'homologuer la sentence : M. de Talleyrand était de cette espèce inférieure : il signait les événements, il ne les faisait pas.

Survivre aux gouvernements, rester quand un pouvoir s'en va, se déclarer en permanence, se vanter de n'appartenir qu'au pays, d'être l'homme des choses et non l'homme des individus, c'est la fatuité de l'égoïsme mal à l'aise, qui s'efforce de cacher son peu d'élévation sous la hauteur des paroles. On compte aujourd'hui beaucoup de caractères de cette équanimité [1], beaucoup de ces citoyens du sol : toutefois, pour qu'il y ait de la grandeur à vieillir comme l'ermite dans les ruines du Colisée, il les faut garder avec une croix ; M. de Talleyrand avait foulé la sienne aux pieds...

La comédie par laquelle le prélat a couronné ses quatre-vingt-deux années est une chose pitoyable : d'abord, pour faire preuve de force, il est allé prononcer à l'Institut l'éloge commun d'une pauvre mâchoire allemande [2] dont il se moquait. Malgré tant de spectacles dont nos yeux ont été rassasiés, on a fait la haie pour voir sortir le grand homme ; ensuite il est venu mourir chez lui comme Dioclétien, en se montrant à l'univers. La foule a bayé, à l'heure suprême de ce prince aux trois quarts pourri, une ouverture gangréneuse au côté, la tête retombant sur sa poitrine en dépit du bandeau qui la soutenait, disputant minute à

1. Neutralité. — 2. Reinhard, ancien chef de division aux affaires étrangères.

minute sa réconciliation avec le ciel, sa nièce jouant auprès de lui un rôle préparé de loin entre un prêtre abusé et une petite fille trompée ; il a signé de guerre lasse (ou peut-être n'a-t-il pas même signé), quand sa parole allait s'éteindre, le désaveu de sa première adhésion à l'Église constitutionnelle ; mais sans donner aucun signe de repentir, sans remplir les derniers devoirs du chrétien, sans rétracter les immoralités et les scandales de sa vie. Jamais l'orgueil ne s'est montré si misérable, l'admiration si bête, la piété si dupe. Rome, toujours prudente, n'a pas rendu publique, et pour cause, la rétractation.

M. de Talleyrand, appelé de longue date au tribunal d'en haut, était contumace ; la mort le cherchait de la part de Dieu, et elle l'a enfin trouvé. Pour analyser minutieusement une vie aussi gâtée que celle de M. La Fayette a été saine, il faudrait affronter des dégoûts que je suis incapable de surmonter. Les hommes de plaies ressemblent aux carcasses de prostituées : les ulcères les ont tellement rongés qu'ils ne peuvent servir à la dissection. La Révolution française est une vaste destruction politique, placée au milieu de l'ancien monde ; craignons qu'il ne s'établisse une destruction beaucoup plus funeste, craignons une destruction morale par le côté mauvais de cette Révolution. Que deviendrait l'espèce humaine, si l'on s'évertuait à réhabiliter des mœurs justement flétries, si l'on s'efforçait d'offrir à notre enthousiasme d'odieux exemples, de nous présenter les progrès du siècle, l'établissement de la liberté, la profondeur du génie dans des natures abjectes ou des actions atroces? N'osant préconiser le mal sous son propre nom, on le sophistique : donnez-vous de garde de prendre cette brute pour un esprit de ténèbres, c'est un ange de lumière ! Toute laideur est belle, tout opprobre honorable, toute énormité sublime ; tout vice a son admiration qui l'attend. Nous sommes revenus à cette société matérielle du paganisme où chaque dépravation avait ses autels. Arrière ces éloges lâches, menteurs, criminels, qui faussent la conscience publique, qui débauchent la jeunesse, qui découragent les gens de bien, qui sont un outrage à la vertu et le crachement du soldat romain au visage du Christ !

La Société de l'avenir

Après avoir parlé de sa vie passée et de son temps, Chateaubriand considère l'avenir, touche aux grands problèmes qui se posent : socialisme, internationalisme, etc. Rien, pas même sa fidélité aux Bourbons, ne bornait sa vue ni ne gênait sa clairvoyance.

POUR ne toucher qu'un point entre mille, la propriété, par exemple, restera-t-elle distribuée comme elle l'est ? La royauté

née à Reims avait pu faire aller cette propriété en en tempérant la rigueur par la diffusion des lois morales, comme elle avait changé l'humanité en charité. Un état politique où des individus ont des millions de revenu, tandis que d'autres individus meurent de faim, peut-il subsister quand la religion n'est plus là avec ses espérances hors de ce monde pour expliquer le sacrifice? Il y a des enfants que leurs mères allaitent à leurs mamelles flétries, faute d'une bouchée de pain pour sustenter leurs expirants nourrissons ; il y a des familles dont les membres sont réduits à s'entortiller ensemble pendant la nuit, faute de couverture pour se réchauffer. Celui-là voit mûrir ses nombreux sillons ; celui-ci ne possédera que les six pieds de terre prêtés à sa tombe par son pays natal. Or combien six pieds de terre peuvent-ils fournir d'épis de blé à un mort ?

A mesure que l'instruction descend dans ces classes inférieures, celles-ci découvrent la plaie secrète qui ronge l'ordre social irréligieux. La trop grande disproportion des conditions et des fortunes a pu se supporter tant qu'elle a été cachée ; mais aussitôt que cette disproportion a été généralement aperçue, le coup mortel a été porté. Recomposez, si vous le pouvez, les fictions aristocratiques ; essayez de persuader au pauvre, lorsqu'il saura bien lire et ne croira plus, lorsqu'il possédera la même instruction que vous, essayez de lui persuader qu'il doit se soumettre à toutes les privations, tandis que son voisin possède mille fois le superflu : pour dernière ressource il vous le faudra tuer.

Quand la vapeur sera perfectionnée, quand, unie au télégraphe et aux chemins de fer, elle aura fait disparaître les distances, ce ne seront plus seulement les marchandises qui voyageront, mais encore les idées rendues à l'usage de leurs ailes. Quand les barrières fiscales et commerciales auront été abolies entre les divers États, comme elles le sont déjà entre les provinces d'un même État ; quand les différents pays en relations journalières tendront à l'unité des peuples, comment ressusciterez-vous l'ancien mode de séparation ?

Que seront les nations dans la jeune Europe ?

ON a dit qu'une cité dont les membres auront une égale répartition de bien et d'éducation présentera aux regards de la divinité un spectacle au-dessus du spectacle de la cité de nos pères. La folie du moment est d'arriver à l'unité des peuples et de ne faire qu'un seul homme de l'espèce entière, soit ; mais en acquérant des facultés générales, toute une série de sentiments privés ne périra-t-elle pas ? Adieu les douceurs du foyer ; adieu les charmes de la famille ; parmi tous ces êtres blancs, jaunes, noirs, réputés vos compatriotes, vous ne pourriez vous

jeter au cou d'un frère. N'y avait-il rien dans la vie d'autrefois, rien dans cet espace borné que vous aperceviez de votre fenêtre encadrée de lierre ? Au delà de votre horizon vous soupçonniez des pays inconnus dont vous parlait à peine l'oiseau du passage, seul voyageur que vous aviez vu à l'automne. C'était bonheur de songer que les collines qui vous environnaient ne disparaîtraient pas à vos yeux ; qu'elles renfermeraient vos amitiés et vos amours ; que le gémissement de la nuit autour de votre asile serait le seul bruit auquel vous vous endormiriez ; que jamais la solitude de votre âme ne serait troublée, que vous y rencontreriez toujours les pensées qui vous y attendent pour reprendre avec vous leur entretien familier. Vous saviez où vous étiez né, vous saviez où était votre tombe ; en pénétrant dans la forêt vous pouviez dire :

Beaux arbres qui m'avez vu naître,
Bientôt vous me verrez mourir [1].

L'homme n'a pas besoin de voyager pour s'agrandir ; il porte avec lui l'immensité. Tel accent échappé de votre sein ne se mesure pas et trouve un écho dans des milliers d'âmes : qui n'a point en soi cette mélodie la demandera en vain à l'univers. Asseyez-vous sur le tronc de l'arbre abattu au fond des bois : si dans l'oubli profond de vous-même, dans votre immobilité, dans votre silence vous ne trouvez pas l'infini, il est inutile de vous égarer aux rives du Gange.

Quelle serait une société universelle qui n'aurait point de pays particulier, qui ne serait ni française, ni anglaise, ni allemande, ni espagnole, ni portugaise, ni italienne, ni russe, ni tartare, ni turque, ni persane, ni indienne, ni chinoise, ni américaine, ou plutôt qui serait à la fois toutes ces sociétés ? Qu'en résulterait-il pour ses mœurs, ses sciences, ses arts, sa poésie ? Comment s'exprimeraient des passions ressenties à la fois à la manière des différents peuples dans les différents climats ? Comment entrerait dans le langage cette confusion de besoins et d'images produits des divers soleils qui auraient éclairé une jeunesse, une virilité et une vieillesse communes ? Et quel serait ce langage? De la fusion des sociétés résultera-t-il un idiome universel, ou y aura-t-il un dialecte de transaction servant à l'usage journalier, tandis que chaque nation parlerait sa propre langue, ou bien les langues diverses seraient-elles entendues de tous ? Sous quelle règle semblable, sous quelle loi unique existerait cette société ? Comment trouver place sur une terre agrandie par la puissance d'ubiquité, et rétrécie par

1. Chaulieu, *Fontenay*.

les petites proportions d'un globe souillé partout ? Il ne resterait qu'à demander à la science le moyen de changer de planète.

Dernière Page

GRACE à l'exorbitance[1] de mes années, mon monument est achevé. Ce m'est un grand soulagement ; je sentais quelqu'un qui me poussait : le patron de la barque sur laquelle ma place est retenue m'avertissait qu'il ne restait qu'un moment pour monter à bord. Si j'avais été le maître de Rome, je dirais, comme Sylla, que je finis mes *Mémoires* la veille même de ma mort ; mais je ne conclurais pas mon récit par ces mots comme il conclut le sien : « J'ai vu en songe un de mes enfants qui me montrait Métella, sa mère, et m'exhortait à venir jouir du repos dans le sein de la félicité éternelle. » Si j'eusse été Sylla, la gloire ne m'aurait jamais pu donner le repos et la félicité.

Des orages nouveaux se formeront ; on croit pressentir des calamités qui l'emporteront sur les afflictions dont nous avons été accablés ; déjà, pour retourner au champ de bataille, on songe à rebander ses vieilles blessures. Cependant je ne pense pas que des malheurs prochains éclatent : peuples et rois sont également recrus ; des catastrophes imprévues ne fondront pas sur la France : ce qui me suivra ne sera que l'effet de la transformation générale. On touchera sans doute à des stations pénibles ; le monde ne saurait changer de face sans qu'il y ait douleur. Mais, encore un coup, ce ne seront point des révolutions à part ; ce sera la grande révolution allant à son terme. Les scènes de demain ne me regardent plus ; elles appellent d'autres peintres : à vous, messieurs.

En traçant ces derniers mots, le 10 novembre 1841, ma fenêtre, qui donne à l'ouest sur les jardins des Missions étrangères, est ouverte : il est six heures du matin ; j'aperçois la lune pâle et élargie ; elle s'abaisse sur la flèche des Invalides à peine révélée par le premier rayon doré de l'Orient : on dirait que l'ancien monde finit, et que le nouveau commence. Je vois les reflets d'une aurore dont je ne verrai pas se lever le soleil. Il ne me reste qu'à m'asseoir au bord de ma fosse ; après quoi je descendrai hardiment, le crucifix à la main, dans l'éternité.

1. Nombre exorbitant.
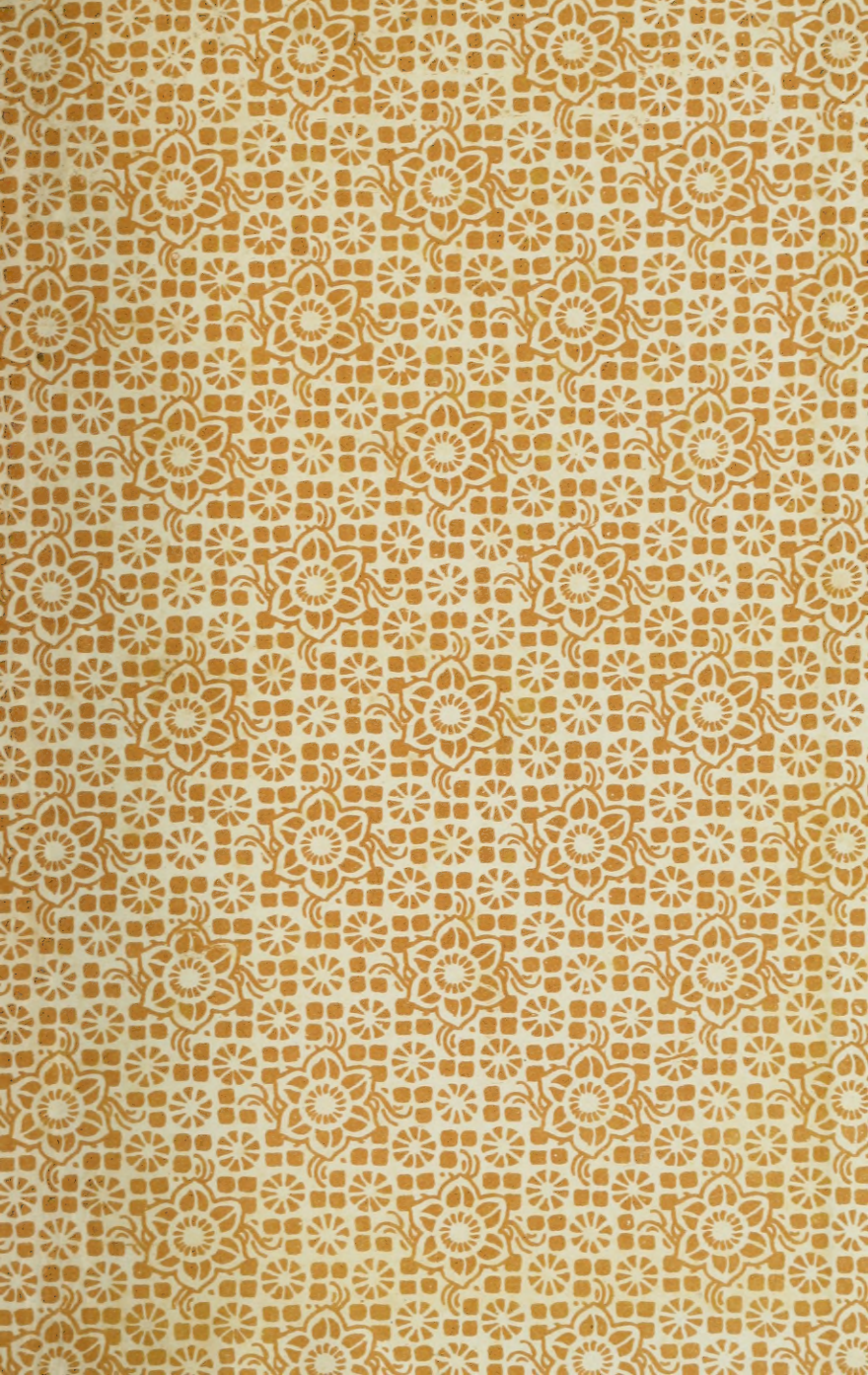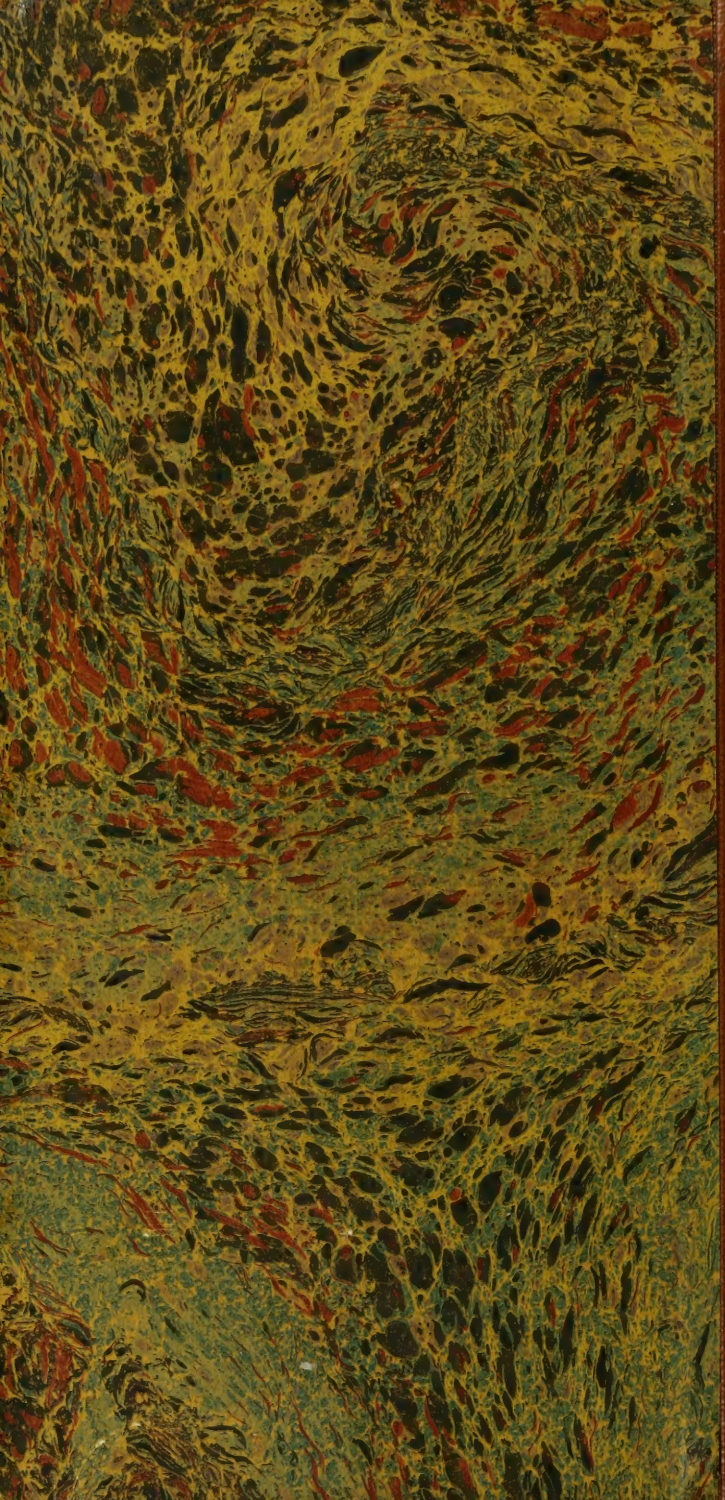
Paris. — Imp. LAROUSSE, 17, rue Montparnasse. (T. L. 09-118.)